

ARCHIVES DEPARTEMENTALES DE L'INDRE

# **Fonds André Beau**

**(1737-2013)**

**124 J**

**Répertoire numérique détaillé**

par Anne Gérardot

2022



# Introduction

## ANDRÉ BEAU, ENTRE VALENÇAY ET TALLEYRAND

### BIOGRAPHIE

Ainsi qu'il aimait à le rappeler, André Beau naquit le 14 juin 1924 « à l'ombre des tours du château de Valençay ». Son père, Benoît Beau, était en effet l'un des employés de Boson de Talleyrand-Périgord, dernier duc de Valençay. Entré au château en qualité de cocher le 1<sup>er</sup> juillet 1919, il devint ultérieurement palefrenier principal, responsable du dressage et de l'entretien des chevaux de la prestigieuse écurie de courses du duc. Benoît Beau décéda en juin 1956<sup>1</sup>. Sa mère, Alice Beau, entra également au service du duc vers 1925, en tant que gardienne de l'entrée sur la ville ; le couple était logé dans le pavillon jouxtant cette entrée. Cette position stratégique fit d'Alice Beau l'une des récipiendaires privilégiées des confidences du duc et de la dernière duchesse, Antoinette Morel. Durant son enfance et sa jeunesse, André Beau, qui demeura à Valençay jusqu'en 1937, côtoya ainsi le dernier duc de Valençay, représentant éminent de la haute aristocratie européenne et héritier du domaine favori de Charles-Maurice de Talleyrand-Périgord devenu, partant, le principal gardien de la mémoire du diplomate. André Beau termina sa scolarité en pension à la ville voisine de Saint-Aignan-sur-Cher, de 1938 à 1940, revenant cependant au château pour les vacances scolaires, au cours desquelles il eut l'occasion d'explorer dans les moindres recoins le château et le domaine. C'est ainsi de son enfance que date la passion, qui ne le quittera plus, pour Valençay et Charles-Maurice de Talleyrand-Périgord.



**Benoît Beau parmi des joueurs de cor dans la cour du château de Valençay, août 1940 (AB/187).**

Le 16 avril 1941, André Beau obtint un emploi d'auxiliaire à la trésorerie générale de Châteauroux et s'installa rue des Marins, avant de déménager rue Chauvigny puis, en 1947, rue

---

<sup>1</sup> Sauf indication contraire, les indications biographiques qui suivent concernant Benoît Beau proviennent d'une lettre adressée par André Beau à Jacques de Burlion le 3 février 1998 (AB/182).

Pasteur<sup>2</sup>. Il ne devait plus quitter par la suite cette carrière. Durant la seconde guerre mondiale, il se réfugia provisoirement au château de Valençay afin d'échapper au Service du travail obligatoire (STO), devenant de ce fait l'un des témoins de la gestion du dépôt des œuvres des musées nationaux à Valençay et des combats de l'année 1944 qui virent la destruction d'une partie de la ville. Il se maria en 1948 avec Yvette Pasquet. De ce mariage naquirent deux filles, Dominique et Anne. André Beau continua de fréquenter régulièrement Valençay jusqu'en 1951, date à laquelle il entra en formation à l'école du Trésor à Paris. Dès 1953 cependant, il était de retour en Berry. Il exerça ensuite successivement, entre 1953 et 1984, dans les trésoreries de Raulhac (Cantal), Champs-sur-Tarentaise (Cantal), Felletin (Creuse), Contres (Loir-et-Cher) et Arras (Pas-de-Calais), puis acheva sa carrière en tant que trésorier principal des finances à Blois jusqu'à sa retraite en 1986<sup>3</sup>. En cette même année 1986, Alice Beau quitta le château où elle avait occupé ses fonctions jusqu'à l'âge de 85 ans. Elle mourut en 1990, âgée de 97 ans. Durant toute sa carrière, André Beau avait poursuivi ses recherches sur Talleyrand et Valençay et commencé à se constituer une collection d'objets et documents s'y rapportant. La retraite lui permit d'intensifier cette activité et il fut partie prenante de la création, en 1998, de l'association des Amis de Talleyrand. Les dernières décennies de sa vie se passèrent essentiellement en recherches, publications, échanges de correspondance avec des chercheurs et passionnés de Talleyrand et Valençay, colloques et contributions à des expositions organisées dans l'ensemble de l'Europe. Il fut fait en 2008 chevalier dans l'ordre des Arts et Lettres<sup>4</sup>. André Beau mourut à Orléans le 24 février 2012.

### LES PASSIONS D'UN COLLECTIONNEUR

La passion d'André Beau pour le château et le domaine dans lequel il avait passé ses jeunes années trouva en premier lieu à s'exprimer dans des recherches livresques. Dès son installation à Châteauroux en 1941, il se mit en effet à fréquenter assidûment la bibliothèque municipale, où il dévorait tout ce qui avait de près ou de loin trait à Valençay et à son plus illustre propriétaire<sup>5</sup>. Il noua à cette occasion des relations avec le conservateur, Paul Thibault, qui recourut rapidement à ses services pour étoffer les fiches généalogiques des membres de la famille de Talleyrand-Périgord conservées à la bibliothèque. Ses premiers travaux, de nature assez scolaire, sont des compilations élaborées à partir de ses lectures, retranscrites d'une écriture soignée dans des cahiers d'écolier. Elles lui permirent néanmoins d'acquérir le bagage de connaissances dont il s'estimait privé du fait de ses origines modestes qui ne lui avaient pas permis de suivre les études universitaires dont il aurait rêvé.

Son horizon s'élargit cependant dès les années 1950, lorsqu'il entra en relation avec plusieurs érudits partageant pleinement ses centres d'intérêt, au premier rang desquels René Crozet, auteur en 1930 de la première monographie consacrée au château de Valençay, et Jean Mauzaize, en religion le révérend père Raoul, archiviste de l'ordre des capucins originaire du Berry, qui procéda au classement sommaire des archives du château de Valençay et publia en 1968 un ouvrage sur l'histoire de Valençay et sa région apportant de nombreuses informations inédites<sup>6</sup>. Il fit à la même époque la connaissance du docteur tchèque Stanislas Van Klima qui s'intéressait à la vie de Jan-Ladislav Dussek (1760-1812), compositeur et musicien virtuose demeuré plusieurs années durant au service de Charles-Maurice de Talleyrand-Périgord. Les années 1982-1983 virent également ses premiers échanges avec Eberhard

---

<sup>2</sup> André Beau « Mes souvenirs de la bibliothèque municipale de Châteauroux », 1999 (AB/239).

<sup>3</sup> Roland Martinet, « André Beau (1924-2012) », *Le Courrier du prince*, n° 5, janvier 2013, p. 4-6, spéc. p. 4 [en ligne sur amis-talleyrand.org, consulté le 13/02/2022].

<sup>4</sup> R. Martinet, *op. cit.*, p. 4.

<sup>5</sup> André Beau, « Mes souvenirs de la bibliothèque municipale de Châteauroux », 1999 (AB/239).

<sup>6</sup> Voir *infra*, orientation bibliographique. André Beau fut son exécuteur testamentaire.

## INTRODUCTION

Ernst, collectionneur allemand qui parvint à rassembler un exceptionnel ensemble de pièces relatives à Talleyrand, avec le collectionneur parisien Philippe Maillard, spécialiste de Talleyrand et de son épouse la princesse de Bénévent, et avec l'historien René Guyonnet, originaire de Saint-Aignan (Loir-et-Cher), auteur d'une imposante étude en huit volumes consacrée aux seigneurs de Valençay et de Luçay-le-Mâle<sup>7</sup>. Dans tous les cas, ces relations donnèrent lieu à des correspondances suivies et parfois volumineuses dans lesquelles André Beau et ses interlocuteurs échangeaient sur leurs moindres trouvailles et n'avaient de cesse qu'ils n'aient épuisé toutes les pistes de recherche et disséqué dans leurs moindres détails les documents retenant leur attention. De ces rencontres naquirent ainsi plusieurs collaborations fructueuses en vue, par exemple, de la transcription de documents d'archives découverts ou acquis par l'un ou l'autre des membres de cette communauté informelle. André Beau recevait de ses correspondants des copies de documents auxquels un chercheur français n'aurait pu alors avoir que difficilement accès ; il leur servait en retour d'intermédiaire dans leurs relations avec les institutions culturelles françaises : ainsi assista-t-il Eberhard Ernst lorsque ce dernier conçut le projet de léguer sa collection aux Archives nationales, puis au ministère des Affaires étrangères<sup>8</sup>. Lui-même écrivait inlassablement aux bibliothèques, services d'archives et musées, requérant de leurs conservateurs respectifs les copies des ouvrages, articles, documents d'archives, documents iconographiques ou reproductions d'œuvres en rapport avec Valençay et Charles-Maurice de Talleyrand-Périgord.



**André Beau parmi ses collections en 1983 (AB/226).**

Cette soif d'exhaustivité qui le conduisit à accumuler sur ses sujets d'étude, à la manière d'un encyclopédiste, toutes les particules du savoir disponible, aussi ténues pussent-elles être, certainement doublée d'un besoin de possession matérielle des traces de leur histoire, fut le point de départ de sa vocation de collectionneur. André Beau semble s'être tout d'abord intéressé aux boutons de livrée de la famille de Talleyrand-Périgord et aux boutons de vénerie armoriés de leurs équipages, en particulier ceux qui chassèrent à Valençay, ainsi qu'aux autographes. Il est en relations suivies, dès le début des années 1970, avec Emmanuel Fabius, l'un des plus fameux marchands d'autographes parisiens, et se constitue peu à peu un réseau de libraires d'anciens dont il reçoit les catalogues et qui lui proposent parfois en avant-première leurs dernières trouvailles. Peu à peu, l'avancement de sa carrière lui permet de disposer de davantage de ressources financières qu'il consacre en grande partie à l'assouvissement de sa passion. Il se constitue ainsi une importante bibliothèque dédiée à Talleyrand et à Valençay, achète en vente publique plusieurs objets provenant du château de Valençay dispersés lors de ventes et

---

<sup>7</sup> Un exemplaire de cette étude est conservé aux Archives départementales de l'Indre (F 1700).

<sup>8</sup> Elle fut finalement léguée à la bibliothèque de l'université de Dresde (voir AB/253).

de successions, ainsi que de nombreuses pièces autographes, parmi lesquelles un nombre conséquent de lettres de la duchesse de Dino. Il rassemble également une importante collection de caricatures représentant Charles-Maurice de Talleyrand-Périgord, lequel fut sans doute l'un des personnages de l'histoire de France les plus caricaturés, en particulier en Angleterre.

Le cœur des collections d'André Beau porte sur le château de Valençay et sur Charles-Maurice de Talleyrand-Périgord, et en particulier sur tout ce qui se trouve au croisement de ces deux entités. Il ne se préoccupe guère, en effet, de l'histoire du château préalablement à son acquisition par Talleyrand, s'appuyant essentiellement lorsqu'il traite de cette période sur les informations qui lui sont communiquées par René Crozet, René Guyonnet et, surtout, le R. P. Raoul — davantage qu'une marque de désintérêt, sans doute faut-il y voir la conséquence d'un manque d'aisance dans l'appréhension des documents d'Ancien Régime. Son approche de l'histoire de la famille de Talleyrand-Périgord est en revanche extrêmement large puisque, loin de s'arrêter au seul diplomate, il s'étend à ses successeurs à la tête du domaine de Valençay, mais également à l'ensemble des branches de la famille, ainsi qu'aux familles alliées.

Disposant après sa retraite de davantage de loisir, mais aussi d'une masse documentaire appréciable, André Beau entreprit l'écriture d'un premier ouvrage consacré aux rapports de Talleyrand et Valençay : intitulé *Chronique indiscrete de la vie d'un prince*, l'ouvrage parut chez Royer en 1992. Il s'agissait, comme son nom l'indique, d'une chronique de la vie du prince de Talleyrand, envisagée à l'aune des séjours du prince à Valençay, dans lequel l'auteur synthétisait ses connaissances sur la période du Consulat et celle de l'Empire. Le point de départ en est l'année 1803, qui vit l'acquisition du domaine par Talleyrand. Établie en grande partie à partir de sources inédites provenant de sa collection et de ses échanges avec ses principaux correspondants<sup>9</sup> — la collection d'Eberhard Ernst lui fournit ainsi un matériau substantiel —, cette chronique eut la vertu de mettre en lumière la vie privée et l'action locale de Talleyrand, aspects peu traités par ses principaux biographes d'alors, Georges Lacour-Gayet, Jean Orioux ou encore Michel Poniatowski. Dans le sillage d'une historiographie qui tendait à réhabiliter le « diable boiteux » honni de certains de ses contemporains, mettant en avant la complexité du personnage, ses exceptionnelles qualités d'homme d'État et de diplomate et, surtout, sa fidélité à la France plutôt qu'à un régime politique, André Beau contribuait à faire découvrir un Talleyrand intime, proche de sa famille et de ses amis, investi dans la vie politique de Valençay et de l'Indre, soucieux de la bonne marche de son domaine et du développement économique de son refuge berrichon. Il dépeignait également les aménagements du château et de ses dépendances, ainsi que les riches collections de livres et d'œuvres d'art dont Talleyrand le garnit progressivement, mettant en lumière le raffinement extrême qui présidait à tous ses choix. Ce premier ouvrage fut suivi d'un second volume, *L'apogée du sphinx*, paru en 1998, dans lequel André Beau narrait suivant les mêmes principes les tribulations de son héros sous la Restauration et la monarchie de Juillet. Ces deux ouvrages qui le firent reconnaître comme un spécialiste incontesté de Talleyrand et de Valençay lui ouvrirent plus largement encore les portes du petit milieu des « talleyrandiens » désormais prompt à solliciter son éclairage.

#### PRESIDENT DES AMIS DE TALLEYRAND

L'achèvement de son deuxième ouvrage ainsi que le décès de son épouse, survenu le 29 décembre 1997, marquèrent un tournant dans la vie d'André Beau qui s'investit davantage encore dans ses études talleyrandiennes. Concomitamment, des changements dans la gouvernance du château de Valençay inauguraient le début d'une nouvelle ère pour la recherche. En 1979, Jean Morel, héritier de Boson de Talleyrand-Périgord, dernier duc de Valençay, avait en effet dû vendre le château de Valençay

---

<sup>9</sup> Les archives du château de Valençay n'étaient à cette époque pas accessibles aux chercheurs (voir *infra*).

## INTRODUCTION

dont il ne parvenait plus à assumer l'entretien. Un groupement composé du Département de l'Indre, de la Ville de Valençay, de la Caisse régionale de crédit agricole mutuel de l'Indre et de la Caisse régionale mutuelle de réassurance agricole de l'Indre (par la suite, Groupama), s'en porta acquéreur et se constitua en une Association pour le développement en milieu rural de la culture, des arts et des loisirs, laquelle fut chargée de l'exploitation du château et de son ouverture au public. François Bonneau, un membre du personnel du Crédit agricole, fut nommé responsable du site dont il assura la gestion de 1980 à 1996. Passionné de Valençay et de Talleyrand, celui-ci se lança dans l'écriture de plusieurs ouvrages consacrés à l'histoire du château, opérant pour ce faire une véritable mainmise sur le riche chartrier de Valençay, demeuré conservé au château après la vente de 1979, et ne délivrant qu'au compte-gouttes quelques informations aux historiens qui sollicitaient l'accès au fonds<sup>10</sup>. En 1996, l'association de gestion du château de Valençay confia la responsabilité du site à la société Culturespace. Ses dirigeants, qui n'étaient guère versés dans les études historiques, firent largement appel aux compétences d'André Beau pour développer les notices historiques, mieux documenter le parcours de visite et élaborer les textes des audioguides. Dès 1997, les archives furent déposées aux Archives départementales de l'Indre, où elles se trouvent toujours conservées, ce qui permit enfin à un public plus large d'y accéder<sup>11</sup>.

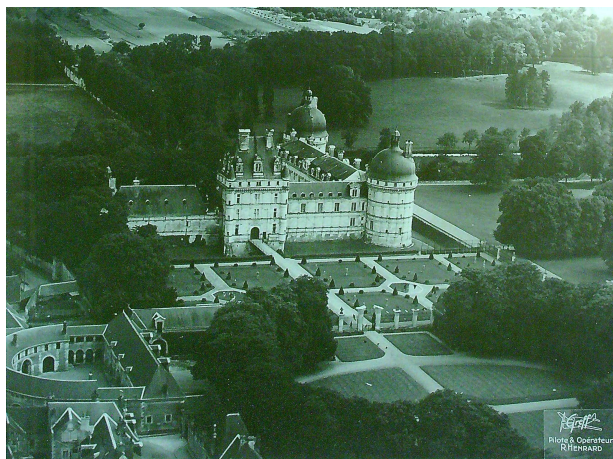

Photographie aérienne du château de Valençay, vers 1939 (AB/203).

C'est dans ce contexte que fut créée le 29 décembre 1998 — un an jour pour jour après le décès d'Yvette Beau — l'association des Amis de Talleyrand. La réunion fondatrice eut lieu au pavillon de la Garenne, ancienne dépendance du château de Valençay passée en mains privées. Outre André Beau, les membres fondateurs étaient Pierre Combaluzier, collectionneur ; Claude Doucet, maire de Valençay et président de l'association de gestion du château ; Philipp G. Dwyer, biographe de Talleyrand ; Pierre Guimbretière, propriétaire du moulin de Méray — autre ancienne dépendance du château —, initiateur du projet ; Jean Le Métayer, propriétaire du pavillon de la Garenne ; Philippe Maillard, collectionneur ; Marc du Pouget, directeur des Archives départementales de l'Indre<sup>12</sup>. L'association se donna pour mission « de perpétuer le souvenir de Charles-Maurice de Talleyrand-Périgord (1754/1838), en créant

---

<sup>10</sup> Certes sincèrement passionné par son sujet mais dépourvu de formation d'historien, François Bonneau accumula dans ses ouvrages les erreurs historiques et erreurs d'interprétation. L'absence de références à des sources précises rend en outre la plupart de ses assertions invérifiables. En l'absence — faute d'accès au fonds — d'études contradictoires, ses ouvrages ont contribué à répandre plusieurs erreurs historiques qui perdurèrent durablement dans l'historiographie de Valençay. C'est pourquoi nous ne citons pas dans l'orientation bibliographique ces études, à notre sens inutilisables pour la recherche historique actuelle.

<sup>11</sup> Archives départementales de l'Indre, fonds du château de Valençay (66 J).

<sup>12</sup> Présentation de l'association des Amis de Talleyrand [en ligne sur amis-talleyrand.org, consulté le 13/02/2022].



des liens entre auteurs, chercheurs et collectionneurs faisant de cette personnalité l'objet de leur intérêt particulier et acceptant de mettre en commun le fruit de leurs travaux et de leurs recherches<sup>13</sup> ». André Beau en fut élu président, charge qu'il occupa jusqu'en 2003, puis en demeura président d'honneur jusqu'à son décès. L'association se dota rapidement d'un site Internet ([amis-talleyrand.org](http://amis-talleyrand.org)) rendant compte de ses activités, telles que conférences, visites en France ou à l'étranger « sur les traces de Talleyrand », et regroupant les contributions de ses différents membres, comme des éditions de sources, des bibliographies ou des articles historiques.

La création de l'association des Amis de Talleyrand coïncidait également avec la démocratisation de l'accès à Internet, qui contribua à révolutionner les modalités de la recherche historique. Initialement peu versé en informatique, André Beau s'initia à la correspondance par mail et à la recherche en ligne au sein de ce nouveau réseau de correspondants dans lequel les membres fondateurs de l'association jouaient un rôle prépondérant et qui se substitua progressivement à la plupart de ses relations précédentes : René Crozet était en effet décédé en 1972, René Guyonnet en 1990 et Jean Mauzaize *alias* le R. P. Raoul en 1992. Le décès de Stanislas Van Kima survint en 2000. Il ne subsistait guère parmi ses plus anciens correspondants que son ami Eberhard Ernst, auquel il rendait régulièrement visite à son domicile munichois et qu'il recevait également en France. La visibilité offerte à l'association via son site Internet favorisa les prises de contact et engendra la transmission aux membres du bureau d'une multitude de demandes de renseignements émanant de chercheurs professionnels ou amateurs, ainsi que de descendants de la famille de Talleyrand-Périgord et de personnes de leur entourage. La plupart de ces demandes étaient transmises à André Beau, qui développa des relations plus approfondies avec un certain nombre de ces correspondants. En dépit de quelques périodes de tensions perceptibles à travers le courrier interne des membres du bureau, l'association poursuivit son chemin. On citera en particulier, à son actif, l'organisation en 2010 du colloque « Talleyrand, prince de la négociation » à l'hôtel de Clermont à Paris<sup>14</sup>. Elle perpétue aujourd'hui une activité centrée sur l'organisation de conférences et l'organisation de visites et voyages.

En dépit d'une santé toujours plus fragile, André Beau persévéra jusqu'à son décès dans ses recherches sur Talleyrand et Valençay, continuant de participer aux activités des Amis de Talleyrand. Il publia plusieurs articles au cours des dernières années de sa vie, en particulier dans *Le Courrier du Prince*, bulletin de liaison de l'association. Très présent à Valençay, il assistait à la plupart des événements organisés en ville ou au château, tels l'inauguration du monument aux soldats du *Special operative execution* en 1991 ou la remontée du cercueil de Talleyrand de la crypte à la nef de la chapelle Saint-Maurice de l'ancienne maison de charité de Valençay<sup>15</sup>. Sa collection comme ses connaissances furent mises à contribution pour l'organisation de plusieurs expositions dédiées à Talleyrand et ses contemporains à travers l'Europe<sup>16</sup>. Si quelques-unes de ses conclusions ont pu être précisées ou invalidées par les apports récents de la recherche, ses ouvrages font encore aujourd'hui référence sur de nombreux points. Il participa aussi longtemps que sa santé le lui permit aux voyages organisés par les Amis de Talleyrand ou par le groupe informel constitué par les descendants de la famille de Courlande, demeurant jusqu'à la fin une incontestable figure tutélaire de ce petit monde talleyrandien.

---

<sup>13</sup> *Ibid.*

<sup>14</sup> Voir à ce sujet AB/236.

<sup>15</sup> Voir AB/217 et AB/273.

<sup>16</sup> Pour une liste détaillée des publications et contributions d'André Beau, voir R. Martinet, *op. cit.*, p. 5.



## LE FONDS BEAU

### FONDS OU COLLECTION ?

Les documents originaux et la documentation accumulés par André Beau au cours d'une vie de recherches étaient initialement rassemblés dans des classeurs et des boîtes contenant un nombre variable de dossiers, généralement thématiques. À cela s'ajoutait une certaine quantité de documents conservés hors de tout dossier ou artificiellement regroupés dans des chemises dépourvues d'unité intellectuelle. Face à cet ensemble, une première question d'importance s'est posée au début du classement : s'agissait-il d'un fonds, c'est-à-dire d'un ensemble organique de documents reflétant l'activité de son producteur et ses évolutions au fil du temps, ou bien d'une collection, c'est-à-dire un ensemble de documents regroupés de manière artificielle, construite et volontaire, dans l'optique de rassembler le plus possible de pièces relatives à une ou plusieurs thématiques données ?

Trois classeurs contenant pour l'essentiel des documents originaux, classés par ordre chronologique, témoignaient plutôt d'une approche de collectionneur. Il en était de même d'une autre série de 11 classeurs numérotés en chiffres romains et également organisés chronologiquement, contenant un mélange de documents originaux, de copies et de correspondance. Les dossiers constitués étaient pour leur part essentiellement composés de copies et de documentation, mais pouvaient aussi contenir des originaux. Ils étaient organisés selon les cas suivant des principes thématiques, géographiques ou chronologiques, et constituaient le reflet de la vie et des activités d'André Beau ainsi qu'il est de mise dans un fonds d'archives personnelles. On se trouvait en fait incontestablement ici en présence d'une entité hybride, laquelle correspond d'ailleurs tout à fait à l'approche d'André Beau. Il est en effet manifeste que celui-ci considérait une frange au moins de sa documentation comme partie intégrante de sa collection, et que cette collection, qui servit de point d'appui à ses recherches et à l'écriture de ses ouvrages, présente certaines des caractéristiques d'un fonds d'archives. Alors que le reste des collections d'André Beau (gravures, caricatures, bibliothèque, mobilier et objets d'art) était clairement délimité, force est de constater qu'il n'en était pas de même au sein de cet ensemble. Les documents communiqués à André Beau par d'autres chercheurs trouvaient parfois leur place au sein des classeurs chronologiques, parfois au sein des dossiers documentaires et d'activité. Lui-même réalisait le plus souvent de multiples copies des documents de sa collection et les classait dans les différents dossiers thématiques auxquels ils se rapportaient. De manière générale, les documents originaux les plus anciens étaient regroupés dans les classeurs et les plus récents, dans les dossiers thématiques, mais aucune règle stricte n'émergeait en la matière. Si cette distinction entre fonds et collection peut à première vue sembler anodine, voire oiseuse, elle n'est pas sans conséquences sur le choix des principes de classement à retenir et revêt donc dans les faits une importance certaine. Nous avons en définitive retenu l'appellation de « fonds » tout en gardant à l'esprit cette particularité : davantage qu'une collection de documents, la collection d'André Beau est une collection d'informations, quelles que soient leur forme, leur date et leur support. Bien qu'il présentât à certains égards toutes les caractéristiques d'un collectionneur au sens classique du terme — veille sur les ventes, recherche de la pièce rare ou unique, volonté d'exhaustivité —, André Beau ne faisait pas toujours dans les faits de distinction entre les pièces dotées d'une valeur marchande et celles dont la valeur était purement intellectuelle et résidait essentiellement dans le fait de porter à sa connaissance un fait nouveau. Seul lui importait en définitive le rassemblement des bribes les plus éparses du savoir relatif à Talleyrand et Valençay.

La perméabilité entre documents originaux et copies a en outre été accentuée par le fait qu'une partie des documents originaux, essentiellement des autographes de Talleyrand et d'autres membres de la famille de Talleyrand-Périgord, ont été distraits du fonds à l'occasion d'un partage successoral. Il en demeure cependant dans le fonds des copies, réalisées postérieurement au décès d'André Beau. Si la perception de la composition originale du fonds peut s'en trouver faussée, la présence de ces copies a permis, à tout le moins, de conserver trace de la forme et de la teneur de ces documents.

## PRINCIPES DE CLASSEMENT

L'historique de la conservation du fonds tout autant que les méthodes de travail et les conceptions personnelles d'André Beau ont été prises en compte lors de l'élaboration du plan de classement. Les nombreux recoupements observés entre classeurs et dossiers thématiques, mais aussi entre les dossiers thématiques eux-mêmes, ne facilitaient pas l'appréhension de l'ordonnement général de l'ensemble. Les principes de classement d'André Beau ont en effet évolué au fil du temps : il a parfois successivement créé à quelques décennies d'intervalle plusieurs dossiers relatifs à une même thématique ; le contenu des dossiers chronologiques qu'il a créés — sans doute pour les besoins de la préparation de ses deux volumes de chronique — recoupe largement celui des dossiers thématiques ; la correspondance est souvent à la fois à coloration amicale et scientifique ; les lettres reçues de sa mère, concierge du château de Valençay, sont traitées comme des pièces de sa collection dès lors qu'elles apportent quelque information sur des événements survenus au château ; enfin les activités propres d'André Beau ne se distinguent pas toujours de celles qu'il mena pour le compte des Amis de Talleyrand, ce qui est somme toute parfaitement logique. Mais si la perméabilité entre les différentes facettes de la vie d'André Beau peut être considérée inhérente à un fonds de ce type, elle est ici poussée à l'extrême et a suscité de multiples questionnements quant au choix du plan de classement à mettre en œuvre. Une organisation purement thématique, tout comme une organisation purement chronologique, était impossible compte tenu des multiples chevauchements de dossiers et eût en outre abouti à la dislocation presque systématique des dossiers constitués. Une distinction claire entre les différentes activités d'André Beau l'était tout autant : lorsqu'il accompagne en 2002 la délégation française accueillie à Copenhague à l'occasion de l'inauguration de l'exposition consacrée au Congrès de Vienne<sup>17</sup>, il est en effet tout autant le président des Amis de Talleyrand qu'un contributeur scientifique et le prêteur d'un certain nombre d'objets exposés ; lorsqu'Alice Beau adresse à son fils une lettre lui relatant une conversation avec la duchesse de Valençay, celle-ci peut être rattachée aux papiers de famille d'André Beau comme à la documentation concernant Valençay ou Antoinette Morel. Les exemples de ce type abondent dans le fonds.

Aussi le plan de classement retenu résulte-t-il d'un compromis. Nous avons choisi de subdiviser le fonds en trois parties principales dont la première est consacrée à la famille de Talleyrand-Périgord. Les documents relatifs à chacun des membres de la famille représentés dans le fonds y sont classés, qu'il s'agisse de documents originaux, de copies, de documentation ou de recherches effectuées par André Beau à leur sujet. Les personnes sont présentées dans l'ordre généalogique des branches (compte tenu de la prééminence de la branche de Grignols dans le fonds, celle-ci a cependant été classée avant la branche de Chalais, pourtant branche aînée). Les documents portant sur les membres par alliance de la famille de Talleyrand-Périgord sont présentés à la suite de ceux qui concernent leur époux ou épouse. Les documents relatifs aux familles alliées sont, le cas échéant, classés immédiatement ensuite. Au sein de cette partie, la rubrique consacrée à Charles-Maurice de Talleyrand-Périgord est de loin la plus conséquente. Elle a été subdivisée en plusieurs sous-rubriques : papiers de famille et papiers personnels ; fonctions officielles, charges et dignités ; surveillance par les autorités ; relations, employés et contemporains ; iconographie ; décès et succession ; postérité (place dans l'imaginaire collectif) ; dossiers thématiques constitués par André Beau ; bibliographie et presse. Un ordre similaire a été suivi pour toutes les personnes représentées dans le fonds.

---

<sup>17</sup> Voir AB/271.



## INTRODUCTION

### André Beau et Jean Morel (à droite) dans la crypte de la chapelle Saint-Maurice de Valençay en 2006 (AB/226).

Les dossiers constitués par André Beau ont été pour la plupart laissés en l'état, sauf lorsqu'il était manifeste qu'ils ne présentaient aucune unité. De la même manière, les pièces mal classées ont été réintégrées dans le dossier auquel elles semblaient le plus logiquement se rattacher. Les doublons ont été pour la plupart éliminés, mais certains ont été maintenus, en particulier lorsqu'ils se trouvaient dans deux dossiers distincts auxquels ils pouvaient légitimement se trouver rattachés. Le classement par ordre généalogique des membres de la famille de Talleyrand-Périgord est en revanche étranger aux principes de classement d'André Beau, qui avait procédé essentiellement par ordre chronologique, mais il nous a semblé indispensable de le mettre en place pour permettre aux chercheurs de s'orienter dans ce fonds complexe. Si le choix de ce plan de classement nous a en effet semblé être celui qui revêtait le plus de clarté tout en respectant — dans l'esprit à défaut de la lettre — l'organisation initiale du fonds, il va de soi que les passerelles entre les différentes entités du fonds demeurent inévitables et nombreuses : les courriers échangés par André Beau concernent bien souvent Valençay ou un membre de la famille de Talleyrand-Périgord, tandis que nous avons maintenu dans les dossiers de personnes, aux côtés des documents, les courriers ou courriels permettant d'explicitier leur présence dans le fonds. Aussi les distinctions opérées paraîtront-elles, dans certains cas, quelque peu artificielles. Nous avons essayé de pallier cet inconvénient inévitable en rédigeant des analyses relativement détaillées (le plus souvent à la pièce dès lors qu'il ne s'agissait pas de dossiers thématiques ou d'activité), en introduisant des renvois entre certains articles et en rédigeant un index qui permettra de repérer aisément l'ensemble des documents du fonds se rapportant à une même personne ou à un même lieu.

## CONTENU DU FONDS

Le fonds André Beau, fruit d'une vie vouée à la recherche, constitue un intéressant témoignage de ce que put être l'érudition au cours de la seconde moitié du XX<sup>e</sup> et des premières décennies du XXI<sup>e</sup> siècle. La masse de documents accumulés, d'informations engrangées, est en effet considérable et force l'admiration si l'on se rappelle qu'ils le furent pour une grande partie à une époque à laquelle la recherche en ligne n'existait pas, ou n'en était qu'à ses balbutiements. On mesure ainsi, à la lecture de la volumineuse correspondance d'André Beau — qui conservait toujours une minute de ses courriers — la ténacité nécessaire pour obtenir en premier lieu les références, et en second lieu, les copies, des documents convoités. Sans doute les récentes évolutions technologiques, notamment la numérisation progressive et la mise à disposition en ligne de millions de documents et de notices par les bibliothèques, les services d'archives et les autres institutions culturelles relativise-t-elle la perception que l'on peut aujourd'hui avoir de cette collecte systématique, mais il n'en reste pas moins que le regroupement de ces ressources au sein d'un même fonds peut toujours être d'un précieux secours au chercheur en lui faisant connaître l'existence de documents rares et en lui épargnant quelques dépouillements fastidieux. De la même manière, André Beau exploita abondamment sa collection d'autographes pour la rédaction de ses deux ouvrages avec les avantages (des informations inédites) et les inconvénients (un contexte de production souvent difficile à retracer) inhérents à ce type de sources. On pourrait donc s'interroger sur l'intérêt de se reporter à ces documents qui ont pour la plupart déjà fait l'objet d'éditions partielles. Ils permettront cependant au chercheur de revenir si nécessaire à la source. Qu'il s'agisse d'originaux ou de copies, les autographes rassemblés par André Beau ont l'immense mérite de permettre de percevoir la vitalité des échanges entre collectionneurs et passionnés, leur collaboration avec les institutions publiques, mais aussi l'ampleur de ce qui échappe aux collections publiques. Ils revêtent en outre une importance particulière au regard de la disparition de la quasi-totalité des archives personnelles de Charles-Maurice de Talleyrand-Périgord en tant que fonds constitué, tandis que des épaves en apparaissent chaque jour ou presque sur le marché. Eu égard à la volatilité de ces documents qui changent de mains au gré des ventes et ne peuvent pour certains plus être aujourd'hui localisés, toute information en ce domaine a son prix, qui dépasse celui du seul contenu informatif des documents pour nous renseigner sur la structure-même du fonds original. Il en

## INTRODUCTION

est de même de la belle collection d'autographes de la duchesse de Dino, dont les archives personnelles ont également disparu, qui demeure conservée dans le fonds.

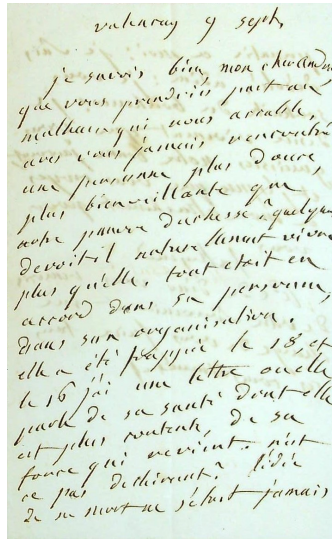

**Lettre autographe adressée par Talleyrand à Gabriel Andral  
au sujet du décès de la duchesse de Courlande, 1821 (AB/23).**

Toutefois, l'apport majeur du fonds réside, à notre sens, dans la documentation rassemblée par André Beau sur le château de Valençay, concernant en particulier la période postérieure au décès de Charles-Maurice de Talleyrand-Périgord, sur laquelle — on peut le regretter — il n'a guère publié. André Beau fut en effet un témoin privilégié des derniers temps durant lesquels le château demeura en mains privées. Il prit à la fin de sa vie l'habitude de compiler dans de précieuses notes dactylographiées ses connaissances ou ses souvenirs sur un sujet donné, par exemple sur la période durant laquelle le château de Valençay servit de dépôt à une partie des collections des Musées nationaux durant la seconde guerre mondiale, et suscita également d'autres témoignages de la part de contemporains de ces événements. Il parvint également à rassembler, sous forme d'originaux ou de copies, un important ensemble de photographies représentant le château, ses collections actuelles ou passées, et les différents membres de la famille de Talleyrand-Périgord, qui fournissent pour certaines un matériau inédit. C'est essentiellement à André Beau que l'on doit de connaître l'aspect et l'agencement des vitrines du musée des souvenirs du prince de Talleyrand un temps installé dans l'orangerie du château et de disposer d'un nombre conséquent de clichés de la cavalcade organisée en 1897 à Valençay à l'occasion de l'installation de l'eau et du gaz, de photographies des concours hippiques organisés par Boson de Talleyrand-Périgord, de la corrida organisée en 1948 dans le parc du château ou encore des parties de chasse et des festivités de la Saint-Hubert. Le fonds peut ainsi apporter, en complément d'autres sources, une contribution substantielle aux travaux de recherche portant sur Valençay et la famille de Talleyrand-Périgord.

## COMMUNICABILITE

André Beau ayant poursuivi ses activités de recherche jusqu'à son décès au début de l'année 2012, nombre de documents conservés dans le fonds (courriers et courriels notamment) comportent des données personnelles et informations relatives à la vie privée de personnes encore vivantes, soumises à un délai de communicabilité de 50 ans à compter de leur création par analogie avec la législation applicable aux archives publiques (code du patrimoine, L213-2). Certains documents peuvent également comporter des jugements de valeur relatifs à des personnes encore en vie, en particulier les courriers internes échangés au sein de l'association des Amis de Talleyrand (notamment 124 J 235-236).

# Orientation bibliographique

La bibliographie ci-dessous ne prétend aucunement à l'exhaustivité mais présente simplement les principaux ouvrages relatifs à Talleyrand et au château de Valençay.

BEAU (André), *Chronique indiscrète de la vie d'un prince*, Paris, 1992.

—, *Talleyrand, l'apogée du sphinx*, Paris, 1998.

CROZET (René), *Le château de Valençay*, Paris, 1930.

DINO (Dorothée de Courlande, duchesse de), *Chroniques de 1831 à 1872*, éd. par la princesse Radziwill, Paris, 1909-1910, 4 vol.

—, *Notice sur Valençay*, 1836-1848.

GERARDOT (Anne), *Valençay : l'art de vivre à la française*, Paris, 2020.

—, *À la table du château de Valençay*, Tours, 2020.

LACOMBE (Bernard de), *La Vie privée de Talleyrand, son émigration, son mariage, sa retraite, sa reconversion, sa mort*, Paris, 1910.

LACOUR-GAYET (Georges), *Talleyrand (1754-1838)*, 4 volumes, Paris, 1928-1934.

LANCMANIS (Imants), *Divine Dorothée : la dernière duchesse de Courlande*, Paris, 2021.

MORIN (Christophe) et WARESQUIEL (Emmanuel de), *Talleyrand en son château de Valençay*, Paris, 2015.

ORIEUX (Jean), *Talleyrand ou le sphinx incompris*, Paris, 1970.

PONIATOWSKI (Michel), *Talleyrand et le Directoire*, Paris, 1982.

—, *Talleyrand et l'ancienne France (1754-1789)*, Paris, 1988.

—, *Talleyrand, les années occultées (1789-1792)*, Paris, 1995.

RAOUL (le R. P.), *Pages d'histoire sur Valençay et sa région*, Issoudun, 1968.

—, *Guide historique de Valençay : le château, l'église, le tombeau de Talleyrand*, s. l. [Valençay], 1977.

TALLEYRAND-PERIGORD (Charles-Maurice de), *Mémoires du prince de Talleyrand, suivis de 135 lettres inédites du prince de Talleyrand à la duchesse de Bauffremont (1808-1838)*, éd. Emmanuel de Waresquiel, Paris, 2007.

ORIENTATION BIBLIOGRAPHIQUE

- WARESQUIEL (Emmanuel de), *Talleyrand : le prince immobile*, rééd. revue et augmentée [de l'éd. de Paris, 2003], Paris, 2006.
- , *Talleyrand : dernières nouvelles du Diable*, Paris, 2011.
- , dir., *Talleyrand ou le miroir trompeur* [catalogue de l'exposition, Autun, musée Rolin, novembre 2005-février 2006], Paris, 2005.



# Sources complémentaires

Un état des sources relatives au château de Valençay et à ses propriétaires successifs est disponible sur le site Internet des Archives départementales de l'Indre ([www.archives36.fr](http://www.archives36.fr) : Patrimoine historique / Le château de Valençay / Sources et ressources).

## ARCHIVES DEPARTEMENTALES DE L'INDRE

### *Archives anciennes*

#### TITRES DE FAMILLE (SOUS-SERIE 1 E)

Quelques documents isolés relatifs aux seigneurs de Valençay (famille d'Estampes).

### *Archives modernes*

#### ADMINISTRATION GENERALE ET ECONOMIE (SERIE M)

- M 2704 Incendies accidentels ou criminels, dont : lettres de Talleyrand et de son chargé d'affaires au sujet de l'incendie de brandes près de Valençay (An XI).
- M 3725 Inhumations et exhumations, demandes d'autorisations de sépultures privées, dont : prince de Talleyrand dans la chapelle des sœurs de la Charité de Valençay (1838).
- M 6487 Renseignements sur les filatures de coton de Valençay (ouvriers, valeur des produits fabriqués, correspondance) (an IX-1812).
- M 6513 Correspondance relative à l'attribution de livrets aux enfants de moins de 16 ans, ouvriers à la manufacture de drap de Valençay (1818).
- M 8385 Correspondance du secrétariat particulier de la préfecture, dont : surveillance du prince de Talleyrand au château de Valençay (1822).
- M 8468 Plainte du duc de Valençay au sujet de chiens enragés à Valençay (1859).

#### DOMAINES NATIONAUX (SOUS-SERIE 2 Q)

- 2 Q 1067 Contient : séquestre de la terre de Valençay, inventaire du mobilier du château (1766 articles) et restitution de revenus au prince de Talleyrand (1815-1816).

### *Archives communales et intercommunales*

#### ARCHIVES DU SYNDICAT MIXTE DU CHATEAU DE VALENÇAY (E DEP 113)

Collection d'affiches et de supports de communication du château de Valençay.

*Archives privées*

FONDS DU CHATEAU DE VALENÇAY (66 J)

Titres de propriété, titres seigneuriaux et domaniaux, correspondance et documents comptables des propriétaires successifs de la terre de Valençay. Environ 70 mètres linéaires, fonds partiellement classé, accessible par le biais d'un répertoire provisoire [XV<sup>e</sup>-XX<sup>e</sup> s.].

FONDS DU CHATEAU DE BOUGES (103 J)

Quelques pièces concernant la période au cours de laquelle Charles-Maurice de Talleyrand-Périgord fut propriétaire de cette terre voisine de celle de Valençay.

COLLECTION DE DOCUMENTS RELATIFS AU CHATEAU DE VALENÇAY  
ET A LA FAMILLE DE TALLEYRAND-PERIGORD (109 J)

Collection de documents relatifs au château de Valençay et à ses propriétaires successifs, entrés aux Archives départementales par voie de don ou d'achat.

FONDS D'ERUDITS (SERIE F)

- F 74 Fonds Desplanque, archiviste de l'Indre : notes sur le château de Valençay, contenant une copie de la *Notice sur Valençay* de la duchesse de Dino
- F 225 Fonds Eugène Hubert, archiviste de l'Indre : notes prises par Eugène Hubert sur le canton de Valençay.
- F 1156 Fonds Eugène Hubert : canton de Valençay ; fiefs de Valençay ; le clergé du canton de Valençay pendant la période révolutionnaire ; imprimé tiré de la *Revue des deux mondes* du 13 août 1937, sur les princes d'Espagne chez Talleyrand (s.d.).
- F 1161 Fonds Eugène Hubert : notes sur divers cantons, dont le canton de Valençay, contenant notamment : demande de réduction de patente pour la fabrique de pierre à fusil qui n'a plus d'ouvrier, 1887 ; lettre au préfet de l'Indre, de M. Bordet, fabricant de bas à Valençay, pour l'établissement d'un atelier à Châteauroux, 1818 ; notice historique sur la famille Pourcher par Charles Pourcher, 1928 ; coupures de presse ; correspondance, 1871-1928. Iconographie : dessin : la girouette de Valençay ; calque d'une inscription.
- F 677 *Homme de Guerre et homme d'Église : le cardinal d'Estampes-Valençay.* / R.P., Mauzaize. – [S.l.] : [s.n.], s.d. – 13 pages.
- F 680 *Étude historique sur les environs de Valençay et le séjour de Ferdinand VII en Berry.* / R.P. Raoul, Mauzaize. – [S.l.] : [s.n.], s.d. – 385 pages.
- F 686 *Une grande dame de Valençay : la Comtesse Marie-Thérèse Tyskiewicz* / R.P. Raoul, Mauzaize. – [S.l.] : [s.n.], s.d. – 6 pages dactyl.
- F 695 *Répertoire numérique des archives communales de Valençay antérieures à 1792.* / R.P., Mauzaize. – [S.l.] : [s.n.], s.d. – 21 pages dactyl.
- F 696 *Répertoire numérique des archives communales de Valençay postérieures à 1792.* / R.P., Mauzaize. – [S.l.] : [s.n.], s.d. – 1 vol. dactyl.
- F 1700 (1-8) *Les Seigneurs de Valençay et Luçay-le-Mâle*, par René Guyonnet, s.d., 8 volumes.
- F 1701 Trésor des chartes du château de Valençay [photocopies de ses plus anciens parchemins].

## SOURCES COMPLEMENTAIRES

- F 2069 *Hommage à André Beau au château de Valençay le 14 avril 2012*, par Philippe Maillard, 2012, 77 p.
- F 2087 Restauration de la tour Nord-Ouest et de l'aile dite Renaissance du château de Valençay. Diagnostic 2 octobre 2012. / Régis MARTIN. – Marcilly-sur-Eure, 2012. – Non paginé : ill. en noir et en coul. ; 30 cm.

### PIECES ISOLEES, PETITS FONDS (SOUS-SERIE 1 J)

- 1 J 1328 Ventes du château de Valençay et des terres en dépendant en 1901 (1901).
- 1 J 1400 Copies et photocopies de documents concernant Valençay et la famille de Talleyrand provenant de la collection André Beau.
- 1 J 1788-1796 Documents relatifs à Valençay et à la famille d'Estampes (1622-1697).
- 1 J 1894 Archives personnelles d'Émile Bordet, du greffe de la justice de paix de Valençay, petit-fils de M. Bordet, fabricant de bas à Valençay (1832-1902)
- 1 J 1908 « Catalogue des livres envoyés à Valençay en 1819 », 8 p. (1819) ; lettre de Bourgonnon à Paris adressant au prince de Talleyrand à Valençay l'inventaire de 5 caisses de livres parties le 16 juin et d'une, partie le 6 août, listes jointes (23 août 1828). Don d'André Beau.
- 1 J 2082 Copie de l'acte d'autorisation de mariage d'Alfonso de Souza, marquis de Guadalcazar, du 30 août 1808 (extrait des minutes d'Adrien Goulet, notaire à Valençay), annexé à un acte de mariage de Veuil du 11 septembre 1808.

### *Fonds iconographiques (série Fi)*

On consultera tout particulièrement les photographies d'Eugène Hubert, consultables en ligne, ainsi que la collection de cartes postales des Archives départementales de l'Indre, partiellement consultable en ligne. Des cartes postales anciennes de Valençay sont conservées dans la collection Joseph Thibault (48 J).

## CHATEAU DE VALENÇAY

Collection de gravures et documents iconographiques du château de Valençay.

## ARCHIVES NATIONALES

### FONDS DE LA FAMILLE D'ESTAMPES (508 AP)

Archives généalogiques, personnelles et de fonction de différentes branches de la famille d'Estampes, dont la branche des seigneurs de Valençay (1380-[XX<sup>e</sup> siècle]).

# Plan de classement

<b>FAMILLE DE TALLEYRAND-PERIGORD</b>	<b>124 J 1-170</b>
Généralités	124 J 1-3
Ascendants de Charles-Maurice de Talleyrand-Périgord	124 J 4
Charles-Maurice de Talleyrand-Périgord	124 J 5-98
<i>Papiers de famille et papiers personnels</i>	124 J 5-6
<i>Fonctions officielles, charges et dignités</i>	124 J 7-20
<i>Fonctions d'envergure nationale</i>	124 J 7-18
<i>Fonctions d'envergure locale</i>	124 J 19
<i>Titres honorifiques</i>	124 J 20
<i>Surveillance par les autorités</i>	124 J 21
<i>Relations, employés et contemporains</i>	124 J 22-69
<i>Iconographie</i>	124 J 70-74
<i>Décès et succession</i>	124 J 75-77
<i>Postérité</i>	124 J 78
<i>Dossiers thématiques constitués par André Beau</i>	124 J 79-82
<i>Bibliographie et presse</i>	124 J 83-98
<i>Bibliographie</i>	124 J 83-84
<i>Monographies</i>	124 J 85-87
<i>Articles, journaux et revues</i>	124 J 88-96
<i>Autres écrits</i>	124 J 97-98
Catherine Worlée	124 J 99-104
Branche d'Archambaud de Talleyrand-Périgord	124 J 105-160
<i>Archambaud de Talleyrand-Périgord</i>	124 J 105
<i>Louis de Talleyrand-Périgord</i>	124 J 106
<i>Mélanie de Talleyrand-Périgord</i>	124 J 107
<i>Branche d'Alexandre-Edmond de Talleyrand-Périgord</i>	124 J 108-160
<i>Alexandre-Edmond de Talleyrand-Périgord</i>	124 J 108
<i>Dorothee von Biron</i>	124 J 109-126
<i>Branche de Napoléon-Louis de Talleyrand-Périgord</i>	124 J 127-154
<i>Napoléon-Louis de Talleyrand-Périgord</i>	124 J 127-131
<i>Alix de Montmorency</i>	124 J 132-133
<i>Pauline de Castellane</i>	124 J 134-136
<i>Branche de Valentine de Talleyrand-Périgord</i>	124 J 137
<i>Branche de Boson de Talleyrand-Périgord</i>	124 J 138-151
<i>Boson de Talleyrand-Périgord</i>	124 J 138
<i>Jeanne Seillière</i>	124 J 139
<i>Branche d'Élie de Talleyrand-Périgord</i>	124 J 140-141
<i>Boson de Talleyrand-Périgord,</i>	
<i>famille et héritiers</i>	124 J 142-151
<i>Boson de Talleyrand-Périgord</i>	124 J 142-148
<i>Épouses et héritier de Boson</i>	
<i>de Talleyrand-Périgord</i>	124 J 149-151

## PLAN DE CLASSEMENT

<i>Branche d'Adalbert de Talleyrand-Périgord</i>	124 J 152-153
<i>Dorothée de Talleyrand-Périgord</i>	124 J 154
<i>Branche d'Alexandre de Talleyrand-Périgord</i>	124 J 155-158
<i>Branche de Pauline de Talleyrand-Périgord</i>	124 J 159-160
Branche de Boson de Talleyrand-Périgord	124 J 161
Autres représentants de la branche de Grignols	124 J 162-165
Branche des princes de Chalais	124 J 166-170
<b>POSSESSIONS FONCIERES DE LA FAMILLE DE TALLEYRAND-PERIGORD</b>	<b>124 J 171-222</b>
Valençay	124 J 171-217
<i>Histoire générale du château et du domaine</i>	124 J 171
<i>Valençay avant 1803</i>	124 J 172
<i>Valençay de 1803 à 1979</i>	124 J 173-201
<i>Propriété du château et du domaine</i>	124 J 173-175
<i>Dossiers thématiques</i>	124 J 176-193
<i>Valençay de 1979 à 2012</i>	124 J 194-201
<i>Iconographie</i>	124 J 202-211
<i>Postérité</i>	124 J 212
<i>Recherches sur l'histoire de la ville de Valençay</i>	124 J 213-217
Autres propriétés	124 J 218-222
<b>ANDRE BEAU</b>	<b>124 J 223-285</b>
Papiers personnels	124 J 223-226
Activités professionnelles	124 J 227
Activité de collectionneur	124 J 228-233
Association des Amis de Talleyrand	124 J 234-236
Relations avec des organismes et des particuliers	124 J 237-267
<i>Institutions publiques</i>	124 J 237-239
<i>Organismes privés</i>	124 J 240-241
<i>Particuliers</i>	124 J 242-267
Activité de recherche	124 J 268-269
Collaboration à des expositions	124 J 270-271
Participation à des voyages et manifestations	124 J 272-274
Documentation	124 J 275-285

# Normes et conventions

Le présent répertoire contient un nombre important de noms de personnes qui ont pu, au cours de leur vie, être désignées sous des titres différents. C'est en particulier le cas de Charles-Maurice de Talleyrand-Périgord, principalement connu sous les dénominations successives d'« abbé de Périgord », « évêque d'Autun », « citoyen Talleyrand », « prince de Bénévent » ou encore « prince de Talleyrand », mais communément dénommé « Talleyrand » de nos jours. Il en est de même de Dorothee von Biron, passée à la postérité en France sous son titre de « duchesse de Dino », mais sans doute plus connue, dans le monde germanique, sous le titre de « duchesse de Sagan » qu'elle porta à la fin de sa vie. Par ailleurs, certains titres tels que « duc de Talleyrand », « comtesse de Périgord », « duchesse de Dino » ou « duc de Sagan » ont pu être portés par un nombre relativement élevé de personnes. Aussi, si nous nous sommes efforcée de respecter dans les analyses la dénomination en usage au moment de l'élaboration du document, nous avons parfois opté, pour plus de clarté, pour une appellation « générique » correspondant à celle qui a été retenue comme entrée dans l'index des noms de personnes. Lorsque le nom « Talleyrand » est employé seul pour désigner une personne, il s'agit de Charles-Maurice de Talleyrand-Périgord (1754-1838). Lorsque l'ensemble des prénoms d'une personne est indiqué, le prénom d'usage figure en italique lorsqu'il est connu. Les femmes figurent en règle générale, dans le corps du répertoire, à leur nom d'épouse.

Le fonds André Beau mêle originaux et copies de documents, aussi la question de leur datation revêt-elle une importance particulière. La date indiquée pour les copies correspond à la date de réalisation de celles-ci ; elle est indiquée entre parenthèses à la suite de l'analyse. La datation correspond donc à celle des documents matériellement conservés dans le fonds dont un grand nombre sont des copies de documents anciens. Aussi les dates extrêmes indiquées pour chaque article reflètent-elles davantage l'activité d'André Beau qu'elles ne renseignent sur l'ancienneté des documents reproduits par ses soins, et n'ont-elles qu'une portée relative lorsque l'on se place du point de vue de la période réellement concernée par ces documents.

Les titres et autres mentions en langue étrangère ont été, lorsque cela était possible et semblait pertinent, traduits par nos soins à la première occurrence. La traduction figure dans ce cas entre crochets à la suite du titre original.

L'abréviation « s.d. » (sans date) correspond aux documents dont la date d'élaboration n'est pas connue. Les datations restituées ou approximatives figurent entre crochets, de même que toute précision ne ressortissant pas directement de l'analyse des documents. Lorsque le document conservé est une copie, cette indication figure dans la parenthèse de la date. La date des documents originaux est indiquée, lorsqu'elle est connue, avant la parenthèse. On trouvera donc par exemple :

- *Rapport de Jean-Gabriel Dessolle, préfet de l'Indre, au ministre de la Police générale, relatif à un séjour de Charles-Maurice de Talleyrand-Périgord à Valençay, 18 mai 1816 (copie, s.d.) : document de 1816 dont seule une copie non datée est conservée dans le fonds ;*
- *Lettre adressée à son « cher oncle » [Jean-Charles de Talleyrand-Périgord, prince de Chalais] (original, 25 janvier 1737) : document dont seul un original daté de 1737 est conservé dans le fonds ;*
- *Lettre adressée par Charles-Maurice de Talleyrand-Périgord à [Hélène de Bauffremont], au sujet du décès de la princesse Tyszkiewicz (original, 13 novembre [1834], et copie, s.d.) : document de 1834 dont l'original et une copie non datée sont conservés dans le fonds.*

# Corps du répertoire

## FAMILLE DE TALLEYRAND-PERIGORD

### Généralités

- 124 J 1      Généalogie manuscrite des comtes de Périgord et de la famille de Talleyrand-Périgord, suivie de fiches biographiques individuelles, rédigées par André Beau.  
s.d.
- Les numéros notés en regard des noms de personnes figurant dans le tableau généalogique renvoient aux fiches biographiques.*
- 124 J 2      Tableaux et documentation généalogiques.  
2007-2010
- Nicolas Viton de Saint-Allais, *Réponse de M. de Saint-Allais à M. de Flassan à l'occasion de sa brochure intitulée « La famille des Grignols-Talleyrand descend-elle des anciens comtes de Périgord ? »*, Paris, Delaunay, 1836 (copie, s.d.), avec une page de catalogue de vente dont un lot concerne Baptiste-Gaëtan, comte de Raxis de Flassan (s.d.).
- Notes sur les *Additions et rectifications apportées au « tableau de parenté de la maison de Talleyrand-Périgord » dressé en 1902 par le vicomte de Périgord d'après les renseignements fournis par l'Almanach de Gotha* (copie, s.d.).
- Tableaux généalogiques réalisés par André Beau ou recueillis par lui, coupure de presse (2007-2010, s.d.).
- 124 J 3      Notes, recherches et documentation relatives aux comtes de Périgord et à la maison de Talleyrand-Périgord.  
1951-2005
- Carnet contenant des notes manuscrites d'André Beau sur la lignée des comtes de Périgord du IX<sup>e</sup> au XIII<sup>e</sup> siècle (s.d.).
- Hélie de Talleyrand-Périgord, cardinal : biographie manuscrite par André Beau, courriels, reproduction d'un portrait gravé tiré de l'*Histoire des cardinaux français* de François Du Chesne, photographie noir et blanc de la miniature de tête du *Traité de l'état de la Terre Sainte et de l'Égypte* composé en 1336 par Guillaume de Boldensele [BnF, ms. fr. 2810-116] sur laquelle figure Hélie de Talleyrand-Périgord (1951-2005, s.d.).
- Deux cahiers manuscrits, dont le premier est intitulé « Bric-à-brac », contenant des copies par André Beau d'extraits d'ouvrages relatifs au château de Valençay et à Charles-Maurice de Talleyrand-Périgord, et un portrait de Paul-Marie-Archambaud-Boson de Talleyrand-Périgord « à la manière de La Bruyère » rédigé en 1939-1940 par Jean Meunier [ami d'enfance d'André Beau] (s.d.).



« Inventaire iconographique » : fiches manuscrites recensant les représentations iconographiques de membres de la famille de Talleyrand-Périgord et de familles alliées, ainsi que de leurs propriétés, rédigées par André Beau (s.d.).

*Quelques sources concernant des documents autres qu'iconographiques sont également indiquées.*

Histoire des Talleyrand-Périgord : notes dactylographiées d'André Beau relatives au patronyme « Talleyrand », à la transmission du titre de duc de Dino et aux châteaux de Bouges, Chalais, Luçay-le-Mâle et Veuil (2003, s.d.), notes informelles d'André Beau (s.d.), note [du marquis de Kéguelin, propriétaire du château du Gué-Péan ?] relative à la famille de Talleyrand (1972), note anonyme et documentation portant sur la branche de Chalais (1935, s.d.), sommaire de l'ouvrage de Paul de Lavenne, comte de Choulot, intitulé *L'art des jardins ou études théoriques et pratiques sur l'arrangement extérieur des habitations, suivi d'un Essai sur l'architecture rurale, les cottages et la restauration pittoresque des anciennes constructions*, Paris, 1863, faisant mention de deux membres de la famille de Talleyrand-Périgord (copie, s.d.), revue *Point de vue – Images du monde*, n° 892 du 16 juillet 1965, contenant un article de la série « Les grandes familles de France » consacré aux Talleyrand-Périgord et comportant plusieurs photographies du château de Valençay (1965).

Branche de Chalais : copie de documents d'archives, documentation, photographies et schéma de la tombe des familles de Talleyrand-Périgord, de Saint-Aignan et de Choiseul-Daillecourt (2007, s.d.).

Beaux-Arts : correspondance avec des institutions, des particuliers et des chercheurs, notes, documentation, coupures de presse, extraits de catalogues de vente concernant des œuvres et objets d'art ayant trait à la famille de Talleyrand-Périgord et familles alliées (1952-2011, s.d.).

## Ascendants de Charles-Maurice de Talleyrand-Périgord

124 J 4

Parents et grands-parents.

1737

*Sur l'arrière-grand-mère maternelle de Charles-Maurice de Talleyrand-Périgord, Françoise de Mortemart-Rochecouart, princesse de Chalais, voir AB/166.*

### Dossier 1.

Daniel-Marie de Talleyrand-Périgord († 1745), marquis de Talleyrand, grand-père paternel de Charles-Maurice de Talleyrand-Périgord.

- Lettres adressées à son « cher oncle » [Jean-Charles de Talleyrand-Périgord, prince de Chalais] (original, 25 janvier 1737).
- Lettre adressée à son « cher oncle » [Jean-Charles de Talleyrand-Périgord, prince de Chalais], 8 juin 1737 (copie, s.d.).
- Notice dactylographiée et note informelle relatives à ces deux courriers (s.d.).

### Dossier 2.

Marie-Élisabeth Chamillart (1713-1788), deuxième épouse de Daniel-Marie de Talleyrand-Périgord, grand-mère paternelle de Charles-Maurice de Talleyrand-Périgord.

- Bail à rente consenti le 28 janvier 1784 par Marie-Élisabeth Chamillart, marquise de Talleyrand, à Jean-Louis Pillieux, maître maçon demeurant à Deuil, d'une pièce de terre (copie, transcription et notice, s.d.).

### Dossier 3.

Charles-Daniel de Talleyrand-Périgord (1734-1788), comte de Talleyrand, père de Charles-Maurice de Talleyrand-Périgord.

- Photographie noir et blanc du portrait de Charles-Daniel de Talleyrand-Périgord par Joseph Chabord, huile sur toile conservée au château de Valençay (en deux exemplaires, s.d.).

**Dossier 4.**

Alexandrine-Marie-Victoire-Éléonore de Damas d'Antigny (1728-1809), épouse de Charles-Daniel de Talleyrand-Périgord, mère de Charles-Maurice de Talleyrand-Périgord.

- Photographie noir et blanc du portrait d'Alexandrine-Marie-Victoire-Éléonore de Damas d'Antigny par Joseph Chabord, huile sur toile conservée au château de Valençay (en deux exemplaires, s.d.), photographie couleur de ce portrait (en deux exemplaires, s.d.).

## Charles-Maurice de Talleyrand-Périgord

### Papiers de famille et papiers personnels

124 J 5

Papiers de famille.

An X

Mariage de Charles-Maurice de Talleyrand-Périgord et *Catherine*-Noël Worlée : expédition du contrat de mariage passé devant maître Camusat, notaire à Paris, le 22 fructidor an X (copie, s.d.) ; attestation donnée le 1<sup>er</sup> vendémiaire an XII par M. Pouret, curé d'Épinay-sur-Seine, de ce qu'il avait donné la bénédiction nuptiale à Charles-Maurice de Talleyrand-Périgord et *Catherine*-Noël Worlée le 24 fructidor an X (copies, exemplaires multiples, s.d.) ; autre certificat par lequel M. Pouret, curé d'Épinay-sur-Seine, atteste avoir donné le sacrement de mariage au prince de Talleyrand et à Mme veuve Grand, fait le 12 janvier 1824 (copies, exemplaires multiples, s.d.).

*Bulletin des lois de la République*, n° 208, contenant un arrêté relatif à la sécularisation du citoyen Talleyrand (an X).

Séparation du prince et de la princesse de Talleyrand : convention amiable passée entre les époux, à Paris, le 27 décembre 1816 (exemplaire signé et exemplaire non signé, copies, s.d.).

124 J 6

Papiers personnels.

1999

Reproduction des armoiries de Charles-Maurice de Talleyrand-Périgord (copie, s.d.).

Chèque rédigé en dollars et signé de Charles-Maurice de Talleyrand-Périgord en 1795 (copie, 1999).

Relation de la fête donnée [le 3 janvier 1798] par Charles-Maurice de Talleyrand-Périgord en l'honneur de la citoyenne Bonaparte à l'hôtel Galliffet (copie, s.d.).

Procédure opposant Charles-Maurice de Talleyrand-Périgord au sieur Bélanger : « Résidu de l'affaire de M. Bélanger contre le prince de Bénévent » et autres pièces de procédure de l'an III à l'an XIV (copies, s.d.).

Carte de visite manuscrite portant l'inscription « Charles-Maurice de Talleyrand-Périgord / prince de Bénévent / chambellan de S. M. l'Empereur et Roi / Ministre des Relations extérieures » (copie, s.d.).

Acte de Ferdinand I<sup>er</sup>, roi des Deux-Siciles, nommant Charles-Maurice de Talleyrand-Périgord duc de Dino, Naples, 2 décembre 1817 (transcription, s.d.).

Changement de domicile politique : attestation délivrée par la préfecture de la Seine au sujet du transfert du domicile politique de Charles-Maurice de Talleyrand-Périgord dans le département de l'Indre, 27 septembre 1821 (copie, s.d.) ; lettre adressée par M. Rihouet à Charles-Maurice de Talleyrand-Périgord au sujet de ce transfert, 28 septembre 1821 (copie, s.d.) ; extrait du registre de la préfecture de l'Indre destiné à recevoir les déclarations relatives au domicile politique portant sur ce transfert, 2 octobre 1821 (copie, s.d.).

## Fonctions officielles, charges et dignités

### Fonctions d'envergure nationale

- 124 J 7 Ancien Régime. s.d.
- Agent général du clergé de France : circulaire touchant la réforme des collègues adressée aux évêques et signée des agents généraux du clergé de France dont « l'abbé de Périgord », 8 novembre 1780 (copie, transcription et notice, s.d.).
- 124 J 8-10 Période révolutionnaire (1789-1799). 1789-2011
- 124 J 8-9 Évêque d'Autun et membre de l'Assemblée nationale constituante. 1789-2011
- Charles-Maurice de Talleyrand-Périgord fut évêque d'Autun du 2 novembre 1788 au 3 avril 1791, président de l'Assemblée nationale constituante du 16 au 27 février 1790, et député d'Autun du 3 avril 1789 au 30 septembre 1791.*
- Sont également classés dans ces articles quelques documents de la période révolutionnaire ne concernant pas directement les fonctions officielles de Charles-Maurice de Talleyrand-Périgord.*
- 124 J 8 Documents émanant de Charles-Maurice de Talleyrand-Périgord. [1789]-1987
- Recueil factice de dix pièces relatives à Charles-Maurice de Talleyrand-Périgord en tant qu'évêque d'Autun, 1789-1790 (notice de catalogue de vente, 1985).
- Motion de M. l'évêque d'Autun sur la proposition d'un emprunt, faite à l'Assemblée nationale par le premier ministre des finances, et sur la consolidation de la dette publique du jeudi 27 août 1789, impr., s.l., [1789] (copie, s.d.).*
- Réponse de M. l'évêque d'Autun au chapitre de l'église cathédrale d'Autun, Paris, mai 1790, impr., [1790] (copie, s.d.).*
- Lettre de M. l'évêque d'Autun au rédacteur du « Courrier de l'Europe », 27 décembre 1789, impr., [1790] (copie, s.d.).*
- Mémoire portant une annotation manuscrite de l'évêque d'Autun, [1790] (notice de catalogue de vente, 1977).
- Lettre adressée par Charles-Maurice de Talleyrand-Périgord au Président [de l'Assemblée électorale de Paris ?], 10 janvier 1791 (transcription, s.d.).

## CORPS DU REPERTOIRE

Lettre adressée par Charles-Maurice de Talleyrand-Périgord, évêque d'Autun, aux administrateurs du district d'Autun, 20 juillet 1791 (copie, s.d.).

Lettre adressée par les administrateurs du département de Paris à M. Demoustier, ingénieur en chef, au sujet d'une demande d'alignement par M. Boulay à Charenton, portant parmi d'autres une signature « Talleyrand-Périgord », 24 mars 1792 (copie et transcription, s.d.).

*Motion de M. l'évêque d'Autun sur les mandats impératifs*, impr., s.d. [copie, s.d.].

Supplique adressée aux administrateurs du département de Paris, portant une annotation autographe de l'« ancien évêque d'Autun », s.d. (notice de catalogue de vente, 1987).

124 J 9 Documents concernant Charles-Maurice de Talleyrand-Périgord. 1789-2011

Recueil comprenant : *Opinion de M. d'Allarde sur le projet de créer deux milliards d'assignats-monnoie*, Lille, s.d. ; *Courtes observations sur le projet de décret présenté au nom du comité d'instruction publique sur le dernier degré d'instruction*, par Boissy d'Anglas, présenté à la Convention nationale, [Paris], 28 germinal an II ; *Rapport des commissaires nommés pour l'examen des projets de banque, et conférer à leur sujet, avec le premier ministre des Finances, et les administrateurs de la Caisse d'escompte*, par M. Le Couteux de Canteleu, Paris, 1789 ; *Doutes et réflexions sur la motion de M. l'évêque d'Autun concernant les biens ecclésiastiques*, impr., 1789 (copie, 2011).

*Lettre à M. l'évêque d'A... & compagnie, auteurs de l'« Adresse aux provinces »*, imp., février 1790 (transcription, s.d.).

*Précis de la vie du prélat d'Autun, digne ministre de la Fédération*, impr., 1790 (copie, 2010).

*Arrêté du directoire du département des Bouches-du-Rhône sur la liberté des opinions même religieuses et la réimpression du rapport du ci-devant évêque d'Autun, et de l'opinion de M. Sieyès, ci-devant chanoine et vicaire général de Chartres, 30 mai 1791*, impr., 1791 (copie, s.d.).

*Discours prononcé par les commissaires du département de Paris pour les monuments publics, à l'Assemblée nationale, le 12 février 1792, [1792]* (copie, s.d.).

*Motion d'ordre faite à la Convention nationale, le 18 fructidor, l'an III de la République française, en faveur de Talleyrand-Périgord, ancien évêque d'Autun*, par Marie-Joseph Chénier, impr., fructidor an III (copie et transcription, s.d.).

*La Fameuse semaine ou le peuple de Paris sept fois heureux ; avec un extrait des raisonnements de ces vilains aristocrates que le bon peuple de Paris veut pendre ; suivie d'un avis très important donné au public par M. l'évêque d'Autun, sur les assignats*, impr., s.d. (transcription, s.d.).

124 J 10 Ministre. An V-2000

### Dossier 1.

Ministre des Relations extérieures du Directoire du 15 juillet 1797 au 20 juillet 1799.

- *Bulletin des lois de la République*, n° 135, contenant un arrêté portant nomination du citoyen Talleyrand-Périgord en tant que ministre des Relations extérieures (an V).

## CORPS DU REPERTOIRE

- Lettre circulaire adressée par le ministre des Relations extérieures à tous les agents diplomatiques et consulaires de la République française, impr., 14 nivôse an VI (copie, s.d.).
- Laissez-passer pour le citoyen Lupicin Depausaine, signé par Charles-Maurice de Talleyrand-Périgord, 4 pluviôse an VII (copie, s.d.).
- *Directoire exécutif. Audience publique du 10 brumaire an VII. Discours du citoyen Talleyrand, ministre des Relations extérieures, en présentant au Directoire exécutif le citoyen Serbelloni, ambassadeur de la République cisalpine*, impr., [an VII], avec une carte d'accompagnement de Pierre Combaluzier (copie, s.d.).
- *Bulletin des lois de la République*, n° 329, contenant un arrêté portant nomination du citoyen Talleyrand-Périgord en tant que ministre des Relations extérieures (an VIII).
- Passeport établi pour Antoine Caremagnola, Piémontais, signé par Charles-Maurice de Talleyrand-Périgord, 27 frimaire an VII, et lettre adressée par lui à un destinataire non identifié, 20 juin 1806 (notices de catalogue de vente, 1999).
- Carte d'entrée au ministère des Relations extérieures, établie au nom du citoyen Samadet, portant la signature autographe de Charles-Maurice de Talleyrand-Périgord (original, s.d., et notice, s.d.).

### Dossier 2.

Ministre de la Marine et des Colonies par intérim du 7 mars au 2 juillet 1799.

- Pièces signées de Charles-Maurice de Talleyrand-Périgord en tant que ministre de la Marine et des Colonies en l'an VI et en l'an VII (copies, 1999), avec un message de Pierre Combaluzier à ce sujet et une note (2000).
- Rapport au ministre de la Marine sur une souscription pour l'ouvrage du citoyen Cossigny sur un voyage à Bengale, portant la signature de Charles-Maurice de Talleyrand-Périgord, 25 germinal an VII (copie, s.d.).
- Lettre adressée par Charles-Maurice de Talleyrand-Périgord au commandant français de Civitavecchia, 15 floréal an VII (transcription, 2010).

124 J 11-15      Consulat et Premier Empire (9 novembre 1799-4 avril 1814).

1806-2010

124 J 11-13      Ministre des Relations extérieures du 22 novembre 1799 au 9 août 1807.  
1806-2010

124 J 11      Correspondance et passeports. 1984-2008

Passeport établi pour Éloi Hacot, signé par Charles-Maurice de Talleyrand-Périgord, 12 frimaire an VII (notice de catalogue de vente, 2004).

Passeports respectivement établis pour Charles-Eugène de Montesquiou, 14 nivôse an VII, et pour Mme de Saint-Amand, 27 germinal an XII, portant tous deux la signature de Charles-Maurice de Talleyrand-Périgord (notice de catalogue de vente, 2006).

Lettre adressée par Charles-Maurice de Talleyrand-Périgord aux membres composant l'administration municipale de Calais (notice de catalogue de vente, 1984).

Passeport établi pour le citoyen Deflotte, signé par Charles-Maurice de Talleyrand-Périgord, an X (notice de catalogue de vente, 2008).

Lettre adressée au roi de Prusse, portant les signatures de Napoléon Bonaparte, Charles-Maurice de Talleyrand-Périgord et Hugues Maret, 7 germinal an XI (notice de catalogue de vente, s.d.).

Lettre adressée par Charles-Maurice de Talleyrand-Périgord au baron Bignon, à Cassel, 30 messidor an XIII (notice de catalogue de vente, 2005).

Lettre adressée par Charles-Maurice de Talleyrand-Périgord à M. Lucchesini, chambellan de Frédéric II et son ministre à Vienne, et autres documents relatifs aux relations diplomatiques entre Napoléon I<sup>er</sup> et le roi de Prusse (note en allemand incluant une transcription de la lettre, s.d.).

124 J 12

Traités, notes et rapports diplomatiques, pamphlets. 1806-2010

*Rapport au Premier Consul de la République par le ministre des Relations extérieures*, germinal an VIII et *Extrait des registres des délibérations des consuls de la République*, prairial an VIII (copies, s.d.).

Rapport du ministre des Relations extérieures au citoyen commissaire du gouvernement près l'administration centrale du département de [blanc], 15 frimaire an VIII (copie, s.d.).

*Rapport fait au Premier Consul en Sénat le 20 fructidor an X par le ministre des Relations extérieures sur la situation vis-à-vis d'Alger* dans *Gazette nationale ou le Moniteur universel*, n° 351, 21 fructidor an X (transcription, s.d.).

*Rapport fait au Premier Consul en Sénat le 20 fructidor an X par le ministre des Relations extérieures sur la situation vis-à-vis de la Sublime Porte* dans *Gazette nationale ou le Moniteur universel*, n° 351, 21 fructidor an X (transcription, s.d.).

Deux manuscrits relatifs au congrès de Lunéville, faisant mention de Charles-Maurice de Talleyrand-Périgord, an IX (notice de catalogue de vente, 2005).

Extrait du registre des délibérations des consuls de la République contenant un arrêté relatif au traitement de l'ambassadeur de la République française à Constantinople signé par Charles-Maurice de Talleyrand-Périgord (copie, s.d.).

« Convention entre le gouvernement français et Sa Sainteté le pape Pie VII », [28 juin 1801], portant une annotation autographe de Charles-Maurice de Talleyrand-Périgord (copie et notice de catalogue de vente, s.d. [v. 2010]).

*Déclarations échangées entre les cours de Vienne, de Petersbourg et de Paris concernant le renouvellement des négociations pacifiques proposé par la première de ces cours*, 1805 [extraits : note de Talleyrand] (copie, s.d.).

Paix de Presbourg signée, pour l'Autriche, par Jean, prince de Lichtenstein, et Ignace, comte Gyulai, et, pour la France, par Charles-Maurice de Talleyrand-Périgord (notice de catalogue d'exposition, 1996).

Notes sur le traité de Presbourg et pièces y relatives, [1805] (copie, [v. 1994]).

*Bulletin des lois*, n° 100, contenant un message de l'empereur Napoléon I<sup>er</sup> aux sénateurs, par lequel il annonce la proclamation de son frère Louis-Napoléon en tant que roi de Hollande et la nomination de ministres plénipotentiaires, parmi lesquels Charles-Maurice de Talleyrand-Périgord (1806).

## CORPS DU REPERTOIRE

Manuscrits autographes de Charles-Maurice de Talleyrand-Périgord traitant de la Prusse, [v. septembre 1806] et s.d. (notices de catalogue de vente, copie et transcription, s.d.), avec des éditions de documents similaires extraites des *Archives parlementaires de 1787 à 1860* deuxième série (1800 à 1860), tome IX, Paris, 1867 (copies, s.d.).

« Déclaration du roi d'Angleterre réfutée par la correspondance de ses ministres », extrait du *Moniteur*, n° 330, 1806 (copie, s.d.).

*Rapport à l'Empereur sur notre politique en Allemagne*, par Charles-Maurice de Talleyrand-Périgord, 1806 (transcription, s.d.).

Rapport autographe de Charles-Maurice de Talleyrand-Périgord [à Napoléon I<sup>er</sup>], [28 janvier 1807] (copie et transcription, s.d.), avec un extrait du *Moniteur* n° 49 du 18 février 1807 contenant l'édition d'un rapport similaire (copie, s.d.).

*Masque arraché ou ma pensée contre Talleyrand-Périgord, encore ministre des Relations extérieures !!!*, par un républicain de Mâcon (signé à la fin : Dandelot aîné), impr., s.d. (copie, 2010).

### 124 J 13 Recherches d'André Beau. 1987

Schéma de l'ordonnancement de la table impériale le 6 octobre 1808 à Weimar (copie, 1987).

Photographie couleur d'une affiche annonçant la vente d'un hôtel patrimonial formant l'entrée de l'ancien hôtel du ministère des Relations extérieures, XIX<sup>e</sup> siècle (s.d.).

### 124 J 14 Dignités. 1999

#### **Dossier 1.**

Grand chambellan.

- Dépêche adressée par Charles-Maurice de Talleyrand-Périgord, grand chambellan, au chambellan de service, 24 frimaire an XIII (copie, s.d.).
- Liste des quatre chambellans de service pour le trimestre commençant le 20 juillet 1806, 15 janvier 1806 (copie, s.d.).
- Reproduction d'une clé de chambellan au chiffre de l'empereur Napoléon I<sup>er</sup> (extrait d'un catalogue de vente, s.d.).

#### **Dossier 2.**

Vice-grand Électeur.

- Décret de nomination de Charles-Maurice de Talleyrand-Périgord en tant que vice-grand Électeur, 9 août 1807 (photographie et copie, s.d.), avec un fax adressé à André Beau à ce sujet (1999).
- Lettre adressée par Charles-Maurice de Talleyrand-Périgord, vice-grand Électeur, au préfet de l'Indre [Auguste Prouveur de Pont de Grouard], lui demandant de transmettre les accusés de réception de serments qu'il lui avait adressés, 23 février 1814 (copie, s.d.).

### 124 J 15 Autres fonctions officielles et activité politique. 1975-1998

« Notes sur les finances », 10 brumaire an VIII (copie, s.d.).

Lettre signée de Charles-Maurice de Talleyrand-Périgord, adressée aux « citoyens consuls », 22 brumaire an VIII (copie, s.d.).



Arrêté de Napoléon Bonaparte, Premier Consul de la République, portant nomination du citoyen Pérignon comme commissaire extraordinaire, signé de Charles-Maurice de Talleyrand-Périgord, 24 fructidor an X (reproduction extraite d'un catalogue de vente, s.d.).

Mémoire sur la dette publique et les dépenses du gouvernement [attribué à Charles-Maurice de Talleyrand-Périgord], s.d. [apr. l'an X], (copie, s.d.).

Certificat d'existence établi pour un membre de la famille des Bourbons, signé de Charles-Maurice de Talleyrand-Périgord, 8 juillet 1806 (notice de catalogue de vente, s.d.).

Extrait des minutes de la secrétairerie d'État concernant la nomination de M. Cressent à la présidence du collège électoral, portant la signature de Charles-Maurice de Talleyrand-Périgord, 28 octobre 1808 (copie, 1998).

Convocation de Louis Devol, membre du collège électoral, le 18 décembre [1810], portant la signature de Charles-Maurice de Talleyrand-Périgord, 28 novembre 1810 (copie, s.d.).

Attestation de réception du serment prêté par le chevalier Balland, président du collège électoral de l'arrondissement de Vervins, portant la signature de Charles-Maurice de Talleyrand-Périgord, 5 février 1812 (copie, 2021).

Ensemble de décrets impériaux revêtus de la signature de Charles-Maurice de Talleyrand-Périgord, s.d. (notice de catalogue de vente, 1975).

124 J 16

Première Restauration (6 avril 1814-19 mars 1815).

1814-2010

**Dossier 1.**

Chef du gouvernement provisoire du 3 au 14 avril 1814.

- *Récit de ce qui s'est passé à Paris depuis le 28 mars jusqu'au 3 avril, suivi des pièces officielles*, impr., [1814] (copie, s.d.).
- Deux pièces respectivement datées des 1<sup>er</sup> et 21 avril 1814 concernant l'une, l'établissement d'un gouvernement provisoire présidé par Charles-Maurice de Talleyrand-Périgord, l'autre une présentation du Sénat faite par ce dernier à l'empereur d'Autriche (notice de catalogue de vente, s.d.).
- Acte de « déchéance » de l'empereur Napoléon I<sup>er</sup> et de sa famille, adressé à « messieurs les membres du gouvernement provisoire » et signé de Charles-Maurice de Talleyrand-Périgord (notice de catalogue de vente, 2004).
- « Acte du gouvernement pro[visoire]. Adresse aux Armées françaises », portant entre autres signatures celles du prince de Bénévent, extrait du *Moniteur* du 3 avril 1814 (copie, 1998).
- *Nouvelles officielles*, impr., 1814, contenant un extrait des registres du Sénat conservateur du 6 avril 1814 signé de Charles-Maurice de Talleyrand-Périgord (copie, 2010).
- Laissez-passer au nom du lieutenant-colonel Mortaincourt, chargé d'une dépêche pour le prince de Bénévent, président de la commission chargée du gouvernement provisoire 6 avril 1814 (copie, s.d.).
- *Bulletin des lois*, n° 3, contenant une « Adresse du gouvernement provisoire à l'armée » (1814).
- Affiche « Adresse à l'armée », signée du prince de Bénévent, impr., 11 avril 1814 (copie, s.d.).

**Dossier 2.**

Ministre des Affaires étrangères du 13 mai 1814 au 20 mars 1815.

- *Discours de M. le prince de Bénévent au roi en lui présentant le Sénat, à Saint-Ouen, le 2 mai 1814*, impr., 1814 (copie, s.d.).

## CORPS DU REPERTOIRE

- Passeport délivré par les syndics et conseil provisoires de la république de Genève en faveur de Jean-Antoine-Caton Nourrisson, de Genève, pour se rendre à Paris, portant le visa du prince de Bénévent, 21 mai 1814 (copie, s.d.).
- « Instructions de Louis XVIII au comte de La Chastre », signées de Louis XVIII et contresignées du prince de Bénévent, s.d. (copie, [1992]) et correspondance entre André Beau et le ministère des Affaires étrangères qui avait acquis cette pièce en vente publique (1992).
- *Chambre des Pairs de France, séance du 8 septembre 1814 : discours prononcé dans cette séance par le ministre des Affaires étrangères, en présentant à la Chambre des Pairs le projet de Loi sur les Finances, adopté par la Chambre des Députés le 3 du même mois*, impr., [1814] (copie, s.d.).
- Copie d'époque de la « Déclaration du Congrès réuni à Vienne dans la séance du 13 mars 1815 », 1815 (copie, s.d.).
- Document portant des dédicaces et phrases en latin supposées avoir été écrites par Charles-Maurice de Talleyrand-Périgord durant le congrès de Vienne [ces lignes ne semblent cependant pas de sa main] (copie, s.d.).

124 J 17 Cent-Jours (20 mars-7 juillet 1815).

s.d.

« Proclamation des alliés », extraite de *La Gazette de Francfort* du 10 avril 1815 (copie, s.d.).

Proclamation de Louis XVIII aux Français, impr., 28 juin 1815 (copie, s.d.).

124 J 18 Seconde Restauration (8 juillet 1815-août 1830).

1815-1975

### Dossier 1.

Président du conseil des ministres et secrétaire d'État aux Affaires étrangères du 9 juillet au 26 septembre 1815.

- Nomination par Louis XVIII des membres de son gouvernement, 9 juillet 1815 (copie, s.d.).
- *Bulletin des lois*, n° 29, contenant la nomination de Charles-Maurice de Talleyrand-Périgord en tant que ministre d'État (1815).

### Dossier 2.

Autres fonctions officielles et activité politique.

- Extrait de la « Discussion de la loi électorale », texte autographe de Charles-Maurice de Talleyrand-Périgord, juin 1820 (copie, s.d.).
- Brouillon d'un discours de Charles-Maurice de Talleyrand-Périgord à la chambre des Pairs à propos de la conspiration du 17 août 1820 (notice de catalogue de vente, s.d.).
- *Chambre des Pairs de France. Impressions diverses : session de 1820*, tome second comprenant les n° 40-74, impr., 1821 (copie, s.d.).
- *Discours de M. le prince de Talleyrand, pair de France, sur le projet de loi relatif aux délits de la presse*, impr., 1822 (copie, s.d.).
- *Opinion de M. le prince de Talleyrand sur le projet d'adresse en réponse au discours du roi à l'ouverture de la session (séance du lundi 3 février 1823)*, impr., 1823 (copie, s.d.).
- Brouillon d'un discours de Charles-Maurice de Talleyrand-Périgord, s.d. [1817-1823] (notice de catalogue de vente, copie et transcription, 1975).
- Brouillon d'un discours de Charles-Maurice de Talleyrand-Périgord devant la chambre des Pairs, [1830 ?] (copie et transcription, s.d.).

### Dossier 3.

Dignités.

- *Bulletin des lois*, n° 54, contenant une ordonnance portant que la dignité de pair de France et le titre de prince de Charles-Maurice de Talleyrand-Périgord sont déclarés transmissibles (1815).
- *Bulletin des lois*, n° 171, contenant une ordonnance sur la délivrance des lettres patentes portant collation des titres de pairie, faisant mention du cardinal de Talleyrand-Périgord et du prince de Talleyrand (1817).
- Extrait du *Bulletin des lois* faisant mention de lettres patentes instituant héréditairement la pairie de Charles-Maurice de Talleyrand-Périgord et du prince de Talleyrand sous le titre de duc, 1818 (copie, s.d.).

## Fonctions d'envergure locale

124 J 19 Fonctions exercées dans le département de l'Indre.

s.d.

### Dossier 1.

Conseiller général de l'Indre de 1829 à 1836.

- Rapport de [Marc Numa Alexandre] Meynadier, préfet de l'Indre, au ministre, relatif aux élections au Conseil général et aux conseils d'arrondissement de 1833, 1833 (transcription, s.d.).

### Dossier 2.

Maire de Valençay de 1826 à 1831.

- Nomination de Charles-Maurice de Talleyrand-Périgord en tant que maire de Valençay par le baron Locard, préfet de l'Indre, 10 janvier 1826 (copie, s.d.).
- Arrêté du maire de Valençay relatif à la vente de remèdes et préparations médicales, signé de Charles-Maurice de Talleyrand-Périgord, 2 mai 1830 (copie, s.d.).

## Titres honorifiques

124 J 20 Membre de l'Institut.

s.d.

Cartel relatif au « Mémoires [sic] sur les relations commerciales des États-Unis avec l'Angleterre », lu par Charles-Maurice de Talleyrand-Périgord à l'Institut le 15 germinal an V (s.d.).

*Éloge de M. le comte Reinhardt prononcé à l'Académie des sciences morales et politiques par M. le prince de Talleyrand dans la séance du 3 mars 1838*, impr., 1838 (copie, s.d.).

## Surveillance par les autorités

124 J 21 Surveillance de Charles-Maurice de Talleyrand-Périgord à Valençay et Bourbon-l'Archambault.

s.d.

Année 1816 : rapport de Jean-Gabriel Dessolle, préfet de l'Indre, au ministre de la Police générale, relatif à un séjour de Charles-Maurice de Talleyrand-Périgord à Valençay, 18 mai 1816 (copie, s.d.) ; lettre adressée par le directeur général des Postes au ministre de la Police générale au sujet des allées et venues au château de Valençay,

26 mai 1816 (copie, s.d.) ; lettre adressée par le préfet de police au ministre de la Police générale au sujet des personnes séjournant à Valençay, 12 juillet 1816 (copie, s.d.) ; lettre adressée par le préfet de l'Allier au ministre de la Police générale au sujet du séjour de Charles-Maurice de Talleyrand-Périgord à Bourbon-l'Archambault, 19 août 1816 (copie, s.d.).

Lettre adressée par M. Milon de Mesne, préfet de l'Indre, au comte de Lancosme [Louis-Alphonse-Charles Savary, marquis de Lancosme ?], faisant mention du séjour d'un archevêque [Mgr. de Fontenay, archevêque de Bourges] à Valençay, 22 février 1821 (copie et transcription partielle, s.d.).

Lettre adressée par M. Franchet-Desperey, directeur de la Police, au préfet de l'Indre [Milon de Mesne], au sujet du remplacement du sieur Jacob, maréchal des logis de gendarmerie à Valençay, par le sieur Hennequin, maréchal des logis de la résidence de Châteauroux, 22 octobre 1822 (copie, s.d.).

Lettre adressée par M. Franchet-Desperey, directeur de la Police, au préfet de l'Indre [Milon de Mesne], lui demandant de faire surveiller le directeur des Postes de Valençay, également concierge du château, 24 octobre 1822 (copie, s.d.).

## Relations, employés et contemporains

124 J 22 Recueils de correspondance.

1983

Lettres écrites entre 1794 et 1796 par Charles-Maurice de Talleyrand-Périgord durant son séjour aux États-Unis (copie de transcriptions, s.d.).

*Il s'agit de la transcription de copies prises sur les originaux, autrefois conservées au château de Sagan et probablement détruites pendant la seconde guerre mondiale. Ces copies sont conservées aux États-Unis, à la bibliothèque du Congrès.*

Correspondance active et passive de l'année 1833 : 16 lettres adressées par Charles-Maurice de Talleyrand-Périgord à divers correspondants, 67 lettres reçues de divers correspondants, avec une lettre adressée par la duchesse de Dino au duc de Broglie et une lettre adressée par le comte de Montrond au duc de Broglie (copie de transcriptions manuscrites de la fin du XIX<sup>e</sup> ou du début du XX<sup>e</sup> siècle, 1983), avec une lettre adressée par André Beau à Alain de Groslée-Virville au sujet de ces correspondances (1983).

Transcription de plusieurs lettres de Charles-Maurice de Talleyrand-Périgord extraites de *Correspondance diplomatique des ambassadeurs et ministres de Russie en France et de France en Russie avec leurs gouvernements de 1814 à 1830*, t. 1, 1814-1815, publiée par Alexandre Polovtsoff, Saint-Pétersbourg, s.d. (copie, s.d.).

Transcription de deux lettres de Charles-Maurice de Talleyrand-Périgord relatives à la Légion d'honneur, extraites d'un article paru en décembre 1901 dans la revue *Le Gotha français* (copie, s.d.).

124 J 23-68 Dossiers individuels.

1806-2011

*Ces dossiers portant sur la famille, les amis, les relations professionnelles ou les contemporains de Charles-Maurice de Talleyrand-Périgord peuvent rassembler, pour chaque personne, des originaux ou copies de documents la concernant — en particulier la correspondance échangée avec Charles-Maurice de Talleyrand-Périgord —, de la documentation rassemblée par André Beau et le résultat de ses recherches.*

124 J 23

ALEXANDRE I<sup>er</sup> à ANDREOSSI. [1821]-1988**Dossier 1.**ALEXANDRE I<sup>er</sup>, tsar de Russie.

- Portrait peint du tsar Alexandre I<sup>er</sup> (copie, s.d.).

**Dossier 2.**ALQUIER (*Charles-Jean-Marie*, baron), avocat, magistrat, homme politique et diplomate (1752-1826).

- Lettre adressée par Charles-Maurice de Talleyrand-Périgord à Charles Alquier, ambassadeur de France à Madrid, 22 vendémiaire an X (deux notices distinctes de catalogue de vente, 1988 et s.d.).

**Dossier 3.**

ANDRAL (Gabriel), gendre de Pierre-Paul Royer-Collard, médecin (1797-1876).

- Lettre adressée par Charles-Maurice de Talleyrand-Périgord à M. Andral, au sujet du décès de la duchesse de Courlande (original, 9 septembre [1821], copie et transcription, s.d.).

**Dossier 4.**

ANDRAULT DE LANGERON (Alexandre-Louis, comte), colonel français puis général de l'Empire de Russie (1763-1831).

- Certificat en faveur du sieur Labadie, établi à l'intention du prince de Bénévent, signé « La Vaupelière » et portant une apostille du comte de Langeron (original, s.d.), avec des notes manuscrites d'André Beau relatives à la famille Andrault de Langeron, La Vaupelière et Labadie (s.d.).

**Dossier 5.**

ANDREOSSI ou ANDREOSSY (Antoine-François), général de division et ambassadeur (1761-1828).

- Extrait de *Biographical sketches en caractéristicts traits of the french generals who are appointed by Buonaparte to invade England ; also anecdotes of the republican painter David and Talleyrand's instructions to general Andreossi* [Croquis biographiques et traits caractéristiques des généraux appointés par Bonaparte pour envahir l'Angleterre ; accompagnés d'anecdotes sur le peintre républicain David et sur les instructions de Talleyrand au général Andreossi], impr., Londres, s.d. (en anglais, copie, s.d.).

124 J 24

ARCHAMBAULT à BARBIER. 2004-2005

**Dossier 1.**

ARCHAMBAULT (Marc-Jacques), administrateur de la terre de Valençay, notaire et juge de paix à Valençay.

- Lettre adressée par Charles-Maurice de Talleyrand-Périgord à M. Archambault, 21 [novembre 1836] (notice de catalogue de vente, 2004), avec une note d'André Beau relative à Joseph Rogniat, mentionné dans la lettre (s.d.).

**Dossier 2.**

AZARA (Joseph-Nicolas d'), diplomate.

- *Notice historique sur le chevalier Don Joseph-Nicolas d'Azara, Arragonnais, ambassadeur d'Espagne à Paris, mort dans cette ville le 5 pluviôse an XII*, impr., s.l.n.d. [attribué par la Bibliothèque nationale de France à Talleyrand, Hauterive ou Bourgaing] (copie, s.d.), avec une carte d'accompagnement adressée par Pierre Combaluzier à André Beau (2005).

**Dossier 3.**

BAGRATION (Ekaterina Pavlovna Skavronskaïa, comtesse) (1783-1857), épouse du prince Piotr Ivanovitch Bagration (1765-1812).

- Photographie noir et blanc d'un portrait de Catherine, comtesse Bagration par ou d'après Jean-Baptiste Isabey (s.d.).

**Dossier 4.**

BARAULD (A. de).

- Lettre adressée par le prince de Talleyrand à M. A. de Barauld, lui demandant de lui réserver des arbres et arbustes des pépinières royales pour Valençay et Rochecotte, 4 juillet 1828 (copie, s.d.).

**Dossier 5.**

BARBIER (Pierre), maire de Valençay de 1835 à 1837.

- Lettre adressée par Charles-Maurice de Talleyrand-Périgord au maire de Valençay, s'excusant pour son absence lors du conseil municipal à venir, 16 juin 1836 (copie, s.d.).

124 J 25

BARING à BAUDUS. 2010-2011

**Dossier 1.**

BARING (Alexander), 1<sup>er</sup> baron Ashburton, financier et homme politique britannique, pair du royaume en 1835 sous le nom de lord Ashburton (1774-1848).

- Lettre adressée par Charles-Maurice de Talleyrand-Périgord à « Alexander » [Baring], portant une apostille autographe de la duchesse de Dino, s.d. [apr. 1831] (copies et transcription, s.d.).

**Dossier 2.**

BARRAS (Paul de, dit le vicomte de), général de la Révolution et de l'Empire, Directeur du 31 octobre 1795 au 18 brumaire an VIII (1755-1829).

- Lettres adressées par Charles-Maurice de Talleyrand-Périgord au citoyen Barras, 22 thermidor an VI et s.d. [apr. le 7 mars 1797] (copies, s.d.).
- Lettres adressées par le général Beurnonville, l'une au citoyen Barras le 14 messidor an V, l'autre à un destinataire non identifié [probablement Barras] le 28 fructidor an V (copies, s.d.).

**Dossier 3.**

BAUDRAND (Marie-Étienne-François-Henri), général, pair de France, aide de camp du duc d'Orléans (1774-1848).

- Lettre adressée par Charles-Maurice de Talleyrand-Périgord [au général Baudrand], [1833] (copie et transcription, s.d.).

**Dossier 4.**

BAUDUS (Amable), agent secret du prince de Talleyrand (1761-1822).

- Recherches et échanges d'André Beau : correspondance échangée entre André Beau, François Richard, auteur d'une étude sur Amable Baudus, Emmanuel de Waresquiel et Marc du Pouget, chronologie de la vie d'Amable Baudus, avis d'obsèques du comte Maxime Baudus de Fransures, copies de documents d'archives contenant notamment des lettres adressées par Gabriel Andral à Amable Baudus, documentation, extraits de l'étude de F. Richard contenant des transcriptions de documents relatifs à Amable Baudus et Charles-Maurice de Talleyrand-Périgord (2010-2011).

124 J 26

BAUFFREMONT à BENOIST. [1808]-2001

**Dossier 1.**

BAUFFREMONT (Hélène de, princesse) (1774-1836).

- Lettre adressée par Charles-Maurice de Talleyrand-Périgord à [Hélène de Bauffremont], au sujet du décès de la princesse Tyszkiewicz (original, 13 novembre [1834], et copie, s.d.).

**Dossier 2.**

BAUFFREMONT (Marie-Antoinette-Rosalie-Pauline de Quelen de La Vauguyon, princesse puis duchesse de) (1771-1847).

- Lettre adressée par Charles-Maurice de Talleyrand-Périgord à Mme de Bauffremont, au sujet du décès de son neveu Louis de Talleyrand-Périgord (original, 1<sup>er</sup> juillet [1808] et transcription, s.d.).
- Lettre adressée par Charles-Maurice de Talleyrand-Périgord à Mme de Bauffremont, s.d. [1817, corrigé en 1813 par André Beau], extraite de « Talleyrand intime : lettres inédites, retrouvées et commentées par Serge Fleury », *Journal de Genève*, 1962 (copie, s.d.).
- Lettre adressée par Charles-Maurice de Talleyrand-Périgord à Mme de Bauffremont, s.d. [1815] (copie et transcription, s.d.).
- Lettre adressée par Charles-Maurice de Talleyrand-Périgord à [Mme de Bauffremont] au sujet de sa démission de la charge d'ambassadeur à Londres, s.d. [1834] (copie, s.d.).
- Lettre adressée par Charles-Maurice de Talleyrand-Périgord à Mme de Bauffremont, s.d. [juillet 1835] (copie et transcription, s.d.).
- Lettre adressée par Charles-Maurice de Talleyrand-Périgord à Mme de Bauffremont, s.d. [v. 1835] (copie et transcription manuscrite, s.d.).

**Dossier 3.**BEAUHARNAIS (*Eugène*-Rose de), fils adoptif de Napoléon I<sup>er</sup>, militaire, vice-roi d'Italie (1781-1824).

- Lettre adressée par Charles-Maurice de Talleyrand-Périgord au prince Eugène, 1<sup>er</sup> novembre 1805 (notice de catalogue de vente, 2001).
- Lettre adressée par Charles-Maurice de Talleyrand-Périgord [à Eugène de Beauharnais], 4 mai 1814 (copie, s.d.).

**Dossier 4.**

BELANGER (François), architecte.

- Jean Stern, *À l'ombre de Sophie Arnould. François Joseph Bélanger, architecte des menus plaisirs, premier architecte du comte d'Artois*, Paris, 1930 (copie, s.d.), et note d'André Beau (s.d.).
- Bélanger fut retenu par Talleyrand pour la construction de son hôtel aux Champs-Élysées.*

**Dossier 5.**

BENOIST, directeur général des Contributions directes.

- Lettre adressée par Charles-Maurice de Talleyrand-Périgord à M. Benoist, directeur général des Contributions directes, 28 septembre 1825 (copie, s.d.).

124 J 27

BERTIN DE VAUX à BONAPARTE (Joseph). [1835]-1991

**Dossier 1.**

BERTIN DE VAUX (Louis-François), journaliste et homme politique (1771-1842).

- Lettre adressée par Charles-Maurice de Talleyrand-Périgord à M. Bertin de Vaux, 2 juillet [1832] (copie, s.d., et notice de catalogue de vente, 1991).



- Lettre adressée par Charles-Maurice de Talleyrand-Périgord [probablement à M. Bertin de Vaux] (original, 11 novembre [1835], et transcription, s.d.).

**Dossier 2.**

BLANC DE LANAUTTE (Alexandre-Maurice), comte d'Hauterive, homme d'État et diplomate, plusieurs fois ministre des Affaires étrangères entre 1805 et 1813 (1754-1830).

- Lettre adressée par le comte d'Hauterive à un « citoyen » non identifié, faisant mention de Charles-Maurice de Talleyrand-Périgord, s.d. [v. 1801] (copie, s.d.).
- Lettre adressée par Hauterive au « citoyen ministre » [Charles-Maurice de Talleyrand-Périgord], 23 nivôse an X (copie, s.d.).

**Dossier 3.**

BLANC DE LANAUTTE (Joseph-Bruno), capitaine commandant la gendarmerie à Orléans (1763-1836).

- Lettre adressée par Charles-Maurice de Talleyrand-Périgord à M. Lanault d'Hauterive, capitaine commandant la gendarmerie à Orléans, au sujet du séjour des princes d'Espagne à Valençay, 18 juin 1808 (copies et transcription, s.d.).

**Dossier 4.**

BOISGELIN (Bruno-Gabriel Paul de, marquis), militaire et homme politique (1767-1827).

- Lettre adressée par Charles-Maurice de Talleyrand-Périgord à Bruno de Boisgelin, 17 juillet [1817] (copie incomplète de la fin, s.d.), avec une coupure de presse relative au passage de cette lettre en vente publique en 1946 (1946).

**Dossier 5.**

BONAPARTE (Marie-Anne dite *Élisa*), princesse de Piombino et Lucques puis grande-duchesse de Toscane (1777-1820).

- Lettre adressée par Charles-Maurice de Talleyrand-Périgord à la princesse de Lucques, 12 février 1807 (copie et transcription, s.d.).
- Lettre adressée par Charles-Maurice de Talleyrand-Périgord à la princesse de Lucques, 26 juillet 1811 (transcription, s.d.).

**Dossier 6.**

BONAPARTE (Joseph), roi d'Espagne de 1808 à 1813 (1768-1844).

- Lettre adressée par Charles-Maurice de Talleyrand-Périgord au prince [Joseph], 13 mars 1806 (copie, s.d.).

124 J 28

BONAPARTE (Lucien) à BOYER (Antoine). 1988-2002

**Dossier 1.**

BONAPARTE (Lucien) (1775-1840).

- Lettre adressée par Charles-Maurice de Talleyrand-Périgord au citoyen-sénateur Lucien Bonaparte, 21 nivôse an XI (notice de catalogue de vente, s.d.).
- Lettre adressée par Charles-Maurice de Talleyrand-Périgord au citoyen [Lucien Bonaparte ?], s.d. [v. 1801] (transcription, s.d.).

**Dossier 2.**

BONNEMAISON.

- Lettre adressée par Charles-Maurice de Talleyrand-Périgord à son « cher Bonnemaïson », au sujet de la vente des tableaux de son cabinet (notice de catalogue de vente, 2002).

**Dossier 3.**

BONNEUIL (Mme de), agent secret.

- Extraits de plusieurs numéros de la revue *L'Intermédiaire des chercheurs et des curieux*, parus entre 1988 et 1991, se rapportant à l'identité de Mme de Bonneuil (s.d.).

**Dossier 4.**

BOUCHESEICHE, dit BOUCHER, chef de cuisine de Charles-Maurice de Talleyrand-Périgord.

- Lettre adressée par Charles-Maurice de Talleyrand-Périgord à M. Boucher, 10 septembre [1816] (transcription, 1988).

**Dossier 5.**

BOURDOIS DE LA MOTTE (le Dr.), médecin de Charles-Maurice de Talleyrand-Périgord.

- Lettre adressée par Charles-Maurice de Talleyrand-Périgord au docteur Bourdois, au sujet de la vaccine dont ce dernier avait contribué à propager l'usage en France, 2 mars 1831 (copie en deux exemplaires, s.d.).

- Lettre adressée par Charles-Maurice de Talleyrand-Périgord au docteur Bourdois, au sujet de vaccins, 4 avril 1831 (copie en deux exemplaires, s.d.).

**Dossier 6.**

BOURGEOIS (Jean-Nicolas), administrateur de la terre de Valençay.

- Deux lettres adressées par Charles-Maurice de Talleyrand-Périgord à M. Bourgeois, 17 et 31 juillet [1818] (copies et transcriptions, s.d.), avec un courriel adressé par André Beau à Pierre Combaluzier au sujet de ces lettres (2010).

- Lettre adressée par M. Rihouet à M. Bourgeois, s.d. (copie, s.d.).

**Dossier 7.**

BOYER (Antoine), maire de Valençay de 1808 à 1813.

- Lettre adressée par Charles-Maurice de Talleyrand-Périgord à M. Boyer, en remerciement pour ses vœux, 28 décembre 1835 (copie, s.d.).

124 J 29

BOYER (Toussaint) à BURR. 2006-2011

**Dossier 1.**

BOYER (Toussaint), brigadier de gendarmerie à Valençay.

- Trois lettres adressées par Charles-Maurice de Talleyrand-Périgord : à un destinataire non identifié, au sujet de l'affaire de M. Toussaint Boyer, 5 janvier 1827 (copie, s.d.) ; à Toussaint Boyer, 27 février 1827 (copie, s.d.) ; à Toussaint Boyer, 3 mars 1827 (copie, s.d.).

**Dossier 2.**

BRENIER.

- Lettre adressée par Charles-Maurice de Talleyrand-Périgord à son « cher Brenier », 5 avril [1835] (copie, 2006).

**Dossier 3.**

BRUNE (*Guillaume*-Marie-Anne), général puis maréchal d'Empire (1763-1815).

- Lettre adressée par Charles-Maurice de Talleyrand-Périgord au général Brune, 2 messidor an VI (notice de catalogue de vente, s.d.).

**Dossier 4.**

BUGEAUD (Thomas-Robert), maréchal de France (1784-1849).

- Notes manuscrites relatives au maréchal Bugeaud (s.d.).

**Dossier 5.**

BUQUET (Alphonse-Dominique), cuisinier de Charles-Maurice de Talleyrand-Périgord à Valençay.

- Acte de mariage, à Valençay, d'Alphonse-Dominique Buquet, cuisinier, 22 ans, fils de Pierre-Charles Buquet, homme de confiance, et de Marie-Charlotte Lebéor, tous demeurants au château de Valençay, avec Zoé-Françoise Fournier, 22 ans, sans profession, domiciliée à Villentrois et en ce moment à Valençay, fille de Vincent-Mathurin Fournier, garde-vente, et d'Anne Grégeaux, demeurant à Villentrois, 21 août 1837 (copie, s.d.).

*Parmi les témoins de cet acte : Napoléon Louis de Talleyrand-Périgord, Louis Ebralt, chef de cuisine [de Charles-Maurice de Talleyrand-Périgord] et Pierre Péan, sommelier.*

- Acte de décès, à Valençay, d'Alphonse-Dominique Buquet, époux de Zoé-Françoise Fournier, rentier demeurant à Valençay, le 27 décembre 1888 (copie, s.d.).

#### **Dossier 6.**

BUQUET (Pierre-Charles), homme de confiance de Charles-Maurice de Talleyrand-Périgord à Valençay.

- Acte de décès, à Valençay, de Pierre-Charles Buquet, époux de Marie-Charlotte Lebéor, décédé à Valençay le 6 [juin ou juillet] 1847 (copie, s.d.).

*Pierre-Charles Buquet est cité dans le testament du prince de Talleyrand.*

#### **Dossier 7.**

BURR (Aaron), sénateur puis 3<sup>e</sup> vice-président des États-Unis (1756-1836).

- Lettre adressée par Aaron Burr à un destinataire non identifié, faisant mention de Charles-Maurice de Talleyrand-Périgord (transcription et traduction de l'anglais, 2011), avec un courriel de Pierre Combaluzier à André Beau au sujet de cette lettre (2011).

124 J 30

CACAULT à CAULAINCOURT. 1806-2009

#### **Dossier 1.**

CACAULT (François), diplomate et homme politique (1743-1805).

- Lettre adressée par Charles-Maurice de Talleyrand-Périgord à M. Cacaault, envoyé à Rome, 4 germinal an IX, et trois lettres adressées à d'autres destinataires, an XIV, s.d. (notice de catalogue de vente, 1985).

#### **Dossier 2.**

CAMBACERES (Jean-Jacques-Régis de), duc de Parme, ministre de la Justice (1753-1824).

- Lettre adressée par Cambacérès à un destinataire non identifié, mentionnant un paquet qu'il venait de recevoir de la part du prince de Bénévent (original, 13 octobre 1806, notice et transcription, s.d.).

- Lettre adressée par Charles-Maurice de Talleyrand-Périgord à Cambacérès au sujet de la mort de son neveu Louis de Talleyrand-Périgord, 29 juin 1808 (notice de catalogue de vente, 2004).

#### **Dossier 3.**

CAREME (Marie-Antoine dit *Antonin*), cuisinier.

- Antonin Carême, *Le cuisinier parisien, ou l'art de la cuisine française au dix-neuvième siècle...*, Paris, 1828 (notice de catalogue de vente, 1997).

- Trois photographies couleur du frontispice d'une édition ancienne de l'ouvrage d'Antonin Carême, *Le pâtissier royal parisien* (s.d.).

- Photographie couleur d'un portrait gravé d'Antonin Carême, [XIX<sup>e</sup> s.] (s.d.).

- Recherches : courriels échangés par André Beau avec divers correspondants au sujet d'Antonin Carême (2009).

#### **Dossier 4.**

CARRA SAINT-CYR.

- Lettre adressée par Charles-Maurice de Talleyrand-Périgord au citoyen Carra Saint-Cyr, 25 fructidor an VI (copie et transcription, s.d.).

**Dossier 5.**

CASTELBAJAC (le vicomte de), directeur général des Domaines.

- Lettre adressée par Charles-Maurice de Talleyrand-Périgord au vicomte de Castelbajac, directeur général des Domaines, s.d. (notices de catalogue de vente, 1999, 2003).

**Dossier 6.**

CAULAINCOURT (Armand de), duc de Vicence, militaire et diplomate, ministre des Relations extérieures du 20 novembre 1813 au 6 avril 1814 et du 20 mars au 22 juin 1815 (1773-1827).

- Recueil de transcriptions de lettres adressées par Armand de Caulaincourt à Charles-Maurice de Talleyrand-Périgord entre 1807 et 1809 (s.d.).

*Ces lettres sont conservées dans la collection Eberhard Ernst et ont probablement été transcrites par ce dernier.*

- Lettre adressée par Armand de Caulaincourt à Charles-Maurice de Talleyrand-Périgord, 29 [mars 1807] (notice de catalogue de vente, copie et transcription, 2004).

- Note d'André Beau relative à une correspondance inédite entre Caulaincourt et Talleyrand (s.d.).

*Il s'agit probablement de la correspondance conservée dans la collection Eberhard Ernst.*

124 J 31

CHABROL DE VOLVIC à CHATEAUBRIAND. 1970-1988

**Dossier 1.**

CHABROL DE VOLVIC (Gilbert-Joseph-Gaspard, comte), conseiller d'État, préfet de la Seine.

- Lettre adressée par Charles-Maurice de Talleyrand-Périgord au comte de Chabrol de Volvic, 30 décembre 1817 (copie, s.d.).

**Dossier 2.**

CHARLES X, roi de France de 1824 à 1830.

- Article « Le grand refus de Charles X », par André Castelot, extrait d'un journal non identifié (10 octobre 1988).

**Dossier 3.**

CHASSEPOT DE CHAPLAINE (Aimé-Jean-François).

- Notice biographique sur Aimé-Jean-François Chassepot de Chaplaine, préfet de l'Empire (s.d.).

**Dossier 4.**

CHATEAUBRIAND (François-René de), homme de lettres et diplomate.

- Lettre de condoléances adressée par François-René de Chateaubriand à Charles-Maurice de Talleyrand-Périgord [à la suite du décès de la duchesse de Courlande], 15 septembre 1821 (copie, s.d.).

- Extrait de l'ouvrage de Maurice Lavaillant, *Splendeurs, misères et chimères de Monsieur de Chateaubriand d'après des documents inédits*, Paris, s.d. (copie, s.d.).

- *Bulletin de l'association Guillaume Budé (revue de culture générale)*, 4<sup>e</sup> série, n<sup>o</sup> 2, juin 1970, contenant un article de Fr. Letessier, « Autour de la dernière mission en France de Chateaubriand » (1970).

124 J 32

CHAUVELIN à COBENZL. 2004

**Dossier 1.**

CHAUVELIN (François-Bernard de), député de Côte-d'Or (1766-1832).  
 - Portrait gravé de Chauvelin, député de Côte-d'Or, s.d. (copie, s.d.).

**Dossier 2.**

CHODRON (*Claude*-François), notaire parisien de Charles-Maurice de Talleyrand-Périgord.

- Lettre adressée par Charles-Maurice de Talleyrand-Périgord à M. Chodron, au sujet de ses affaires, faisant mention de Valençay, 5 octobre [1833] (transcription, s.d.).
- Lettre adressée par Charles-Maurice de Talleyrand-Périgord à M. Chodron au sujet de son testament, 31 octobre [1833], faisant mention de Valençay (copie et transcription, s.d.).

**Dossier 3.**

CHOISEUL-GOUFFIER (Marie-Gabriel-Florent-Auguste de, comte), diplomate et écrivain.

- Lettre adressée par Charles-Maurice de Talleyrand-Périgord [au comte de Choiseul-Gouffier], avec un *post scriptum* de Dorothee de Périgord, 18 juillet [1816] (transcription, 2004).
- Laissez-passer délivré par le comte de Choiseul-Gouffier, ambassadeur de Sa Majesté Très Chrétienne près la Porte ottomane, s.d. (formulaire vierge, copie s.d.).

**Dossier 4.**

CLARKE (Henri-Jacques-Guillaume), général (1765-1818).

- Lettre adressée par Napoléon Bonaparte au général Clarke, faisant mention de Charles-Maurice de Talleyrand-Périgord, 8 thermidor an V (notice de catalogue de vente, s.d.).

**Dossier 5.**

COASLIER, maître d'hôtel de Charles-Maurice de Talleyrand-Périgord à Paris.

- Lettres adressées par Charles-Maurice de Talleyrand-Périgord à M. Coaslier (original, 17 mai 1830, copie et transcription, s.d.) ; 15 décembre [1837] (copie et transcription, s.d.).
- Billets adressés par Charles-Maurice de Talleyrand-Périgord à M. Coaslier entre 1829 et 1838 (transcriptions, s.d.).

**Dossier 6.**

COBENZL (Louis de).

- Photographie couleur d'un portrait gravé de Louis de Cobenzl, [XIX<sup>e</sup> s.] (s.d.).

124 J 33

COGNÉ à CORVETTO. s.d.

**Dossier 1.**

COGNÉ, médecin de Charles-Maurice de Talleyrand-Périgord

- Lettre adressée par Charles-Maurice de Talleyrand-Périgord à M. Cogné, 1<sup>er</sup> janvier [1837] (copie et transcription, s.d.).
- Lettre adressée par Charles-Maurice de Talleyrand-Périgord à M. Cogné, [29 mai 1837] (copie., s.d.).

**Dossier 2.**

COIGNÉ (Aimée de), femme de lettres (1769-1820).

- Lettre adressée par Charles-Maurice de Talleyrand-Périgord à [Aimée de Coigny et M. de Boisgelin] (original, 23 septembre [1817], copie et transcription, s.d.).

**Dossier 3.**

COLLON.

- Lettre adressée par Charles-Maurice de Talleyrand-Périgord à son « cher Collon », faisant mention de Valençay [1833-1834] (transcription, s.d.).

**Dossier 4.**

COLMACHE (Édouard), secrétaire privé de Charles-Maurice de Talleyrand-Périgord.

- Lettres adressées par Charles-Maurice de Talleyrand-Périgord à Édouard Colmache, 26 septembre [1832] (copie, transcription et note, s.d.) ; 1<sup>er</sup> janvier 1835 (copie, s.d.) ; 1<sup>er</sup> octobre [1835] (copie, s.d.) ; 5 [décembre 1836] (copie, s.d.).

**Dossier 5.**

CONSALVI (Ercole), cardinal (1757-1824).

- Article de Giuseppe Gallavresi, « Le prince de Talleyrand et le cardinal Consalvi, une page peu connue de l'histoire du congrès de Vienne », extrait de *Revue des questions historiques*, janvier 1905 (copie, s.d.).

**Dossier 6.**

CORVETTO (Louis-Emmanuel, comte), homme politique (1756-1821).

- Lettre adressée par Charles-Maurice de Talleyrand-Périgord au comte Corvetto, [1815-1818] (copie incomplète de la fin, s.d.).

124 J 34

DALBERG (Emmerich, duc de). 1822-2010

*Emmerich von Dalberg (1773-1833), créé duc français en 1810, participant au congrès de Vienne, ambassadeur de France à Turin, fut créé duc-pair héréditaire sous la monarchie de Juillet. Eberhard Ernst, collectionneur et ami d'André Beau, publia en 1987 une édition de sa correspondance avec Charles-Maurice de Talleyrand-Périgord. Voir aussi AB/250-253.*

**Dossier 1.**

Correspondance passive de Charles-Maurice de Talleyrand-Périgord avec le duc de Dalberg.

- Lettre relative à une reconnaissance de dette (original, 28 février 1822, et notice, s.d.).

**Dossier 2.**

Correspondance active de Charles-Maurice de Talleyrand-Périgord avec le duc de Dalberg.

*Le nom du destinataire ne figure pas toujours sur les lettres mais des annotations d'André Beau suggèrent qu'il s'agit de lettres adressées par Talleyrand à Dalberg.*

- 1825 : lettres du 1<sup>er</sup> novembre 1825 (copie incomplète de la fin, s.d.), lettre, s.d. [14 décembre 1825] (copie incomplète du début et de la fin, s.d.).

- 1826 : lettre du 1<sup>er</sup> février [1826] (copie incomplète de la fin, s.d.) ; lettre du 21 février [1826] (copie incomplète du début, s.d.).

- 1828 : lettre du 26 novembre 1828 (copie incomplète de la fin, s.d.).

- 1829 : lettre du 10 janvier 1829 (copie incomplète du début, s.d.) ; lettre [du 17 juillet 1829] (copie incomplète du début et de la fin, s.d.) ; lettre du 23 [septembre 1829] (copie, s.d.).

- 1830 : lettre du [6 octobre 1830] (copie incomplète du début et de la fin, s.d.) ; lettre du [15 octobre 1830] (copie incomplète du début, s.d.).

- 1831 : lettre du 10 janvier 1831 (copie incomplète de la fin, s.d.) ; lettre du 16 [janvier 1831] (copie, s.d.) ; lettre du 28 [janvier 1831] (notice de catalogue de vente, 2000) ; lettre du 11 février 1831 (copie, s.d.) ; lettre [du 24 février 1831]

(copie incomplète du début, s.d.), avec une notice biographique sur Pierre-Marie Taillepiéd, comte de Bondy, cité dans la lettre (s.d.) ; lettre du 5 juin [1831] (copie incomplète de la fin, s.d.).

- 1832 : lettre du 2 mars [1832] (copie incomplète de la fin, s.d.) ; lettre [du 7 mai 1832] (copie incomplète du début et de la fin, s.d.).

**Dossier 3.**

Autres documents émanant du duc de Dalberg.

- Lettre adressée au baron de Vitrolles, au sujet du congrès de Vienne, 22 novembre 1814 (transcription d'un extrait, s.d.).

- Lettre adressée [au comte de Castellane], 30 avril 1827 (copie et transcription, s.d.).

- Lettre adressée à un destinataire non identifié, 23 septembre 1827 (copie, s.d.).

- Lettre adressée à son « cher Boni » [probablement le comte Boniface de Castellane], faisant mention d'Edmond de Talleyrand-Périgord, 16 janvier 1830 (copie et transcription, s.d.).

- Billet adressé à M. Chodron, notaire à Paris, au sujet de l'envoi d'un livre et de papiers à M. Poerio (original, [15 juillet 1832], et notice, s.d.).

- Note de la main du duc de Dalberg (copie, 2010).

**Dossier 4.**

Documentation.

- Tableaux généalogiques concernant en particulier la famille des ducs de Dalberg (en allemand, extraits d'un ouvrage imprimé, s.d.).

124 J 35

DARCY à DESAUGIERS. 1999-2007

**Dossier 1.**

DARCY, régisseur de Charles-Maurice de Talleyrand-Périgord à Pont-de-Sains.

- Lettre adressée par Charles-Maurice de Talleyrand-Périgord à M. Darcy, 25 septembre 1826 (copie et transcription, s.d.).

**Dossier 2.**

DAVID (Jacques-Louis), peintre (1748-1825).

- Lettre adressée par Jacques-Louis David au prince de Talleyrand, au sujet du tableau du couronnement [de Napoléon I<sup>er</sup>], 12 mars 1808 (notice de catalogue de vente et copie, s.d.).

**Dossier 3.**

DECAZES (Élie-Louis, duc), homme politique et industriel (1780-1860).

- Photographie noir et blanc d'un portrait gravé d'Élie-Louis Decazes, [XIX<sup>e</sup> s.] (s.d.).

**Dossier 4.**

DECRES (Denis), militaire et homme politique (1761-1820).

- Lettre adressée par Charles-Maurice de Talleyrand-Périgord au ministre de la Marine [Decrès], 6 prairial an X (notice de catalogue de vente, 1975).

- Apostille autographe de Charles-Maurice de Talleyrand-Périgord sur une lettre adressée par lui à Denis Decrès, s.d. [novembre 1806-juillet 1807] (copie, s.d.).

**Dossier 5.**

DELAUVAU (Guy), magistrat, préfet de police de Paris (1787-1874).

- Lettre adressée par Charles-Maurice de Talleyrand-Périgord à M. Delavau, préfet de police, au sujet du numéro devant être délivré à son cabriolet, 11 mars 1824 (notice de catalogue de vente et copie, 2007).

124 J 36

DELACROIX à DREYER. [1991]-1997

**Dossier 1.**

DELACROIX (Charles-Henri), militaire (1779-1845).

- Dossier documentaire : article de Jean-Luc Stéphant, « Chili ou le frère "oublié" d'Eugène Delacroix », dans *Bulletin de la Société de l'histoire de l'art français*, année 1990, Paris, 1991 (copie, 1997), avec une lettre signée « Monique » [Fournier ?] adressant cet article à André Beau (1997).
- « *Chili* » était le surnom de Charles-Maurice Delacroix, frère du peintre Eugène Delacroix. Certains historiens attribuèrent la paternité de ce dernier à Charles-Maurice de Talleyrand-Périgord, hypothèse non étayée et aujourd'hui très contestée.

**Dossier 2.**

DELESSERT (Gabriel-Abraham-Marguerite), haut fonctionnaire, préfet de police de Paris de 1836 à 1848, pair de France de 1844 à 1848 (1786-1858).

- Lettre adressée par Charles-Maurice de Talleyrand-Périgord à Gabriel Delessert, s.d. [1833 ?] (copie, s.d.).

**Dossier 3.**

DEMION.

- Lettre adressée par Charles-Maurice de Talleyrand-Périgord à son « cher Demion », 6 juillet [1836] (transcription, s.d.).

**Dossier 4.**

DESAUGIERS.

- Lettre adressée par Charles-Maurice de Talleyrand-Périgord au citoyen Desaugiers, 7 frimaire an VII (copie, 1999).

**Dossier 5.**

DOUMERC (Edmond), avocat, banquier et industriel (1806-1862).

- Lettre adressée par Charles-Maurice de Talleyrand-Périgord à M. Doumerc, 1<sup>er</sup> janvier [1830] (transcription, [v. 1991]).

**Dossier 6.**

DREYER (Christopher de, baron), diplomate.

- Lettre adressée par Charles-Maurice de Talleyrand-Périgord à M. de Dreyer, ministre plénipotentiaire de Sa Majesté le roi de Danemark, 29 germinal an IX (copie, s.d.).

124 J 37

DUBOIS à DUPONT DE L'ÉTANG. 1822-2007

**Dossier 1.**

DUBOIS (Louis-Nicolas-Pierre-Joseph), magistrat, préfet de police de Paris de 1800 à 1810 (1758-1847).

- Lettre adressée par Charles-Maurice de Talleyrand-Périgord au citoyen Dubois, conseiller d'État, préfet de police, s.d. [1804] (notice de catalogue de vente, s.d.).

**Dossier 2.**

DUBOIS-THAINVILLE (Charles-François Dubois, dit), diplomate, consul général chargé d'affaires de France à Alger de 1817 à 1818 (?-1818).

- Lettre adressée par Charles-Maurice de Talleyrand-Périgord au citoyen Dubois-Thainville à Alger, 9 vendémiaire an VII (copie et transcription, s.d.).

**Dossier 3.**

DUPANLOUP (Félix-Antoine-Philibert), ecclésiastique, vicaire de la Madeleine à Paris puis évêque d'Orléans de 1849 à 1878 (1802-1878).



- Photographie noir et blanc d'un portrait gravé de l'abbé Dupanloup, catéchiste de la Madeleine, [1<sup>re</sup> moitié du XIX<sup>e</sup> s.] (s.d.).

- Photographie du tombeau de Félix Dupanloup dans la cathédrale d'Orléans (copie, s.d.).

*C'est à l'abbé Dupanloup que Mgr. de Quélen, archevêque de Paris, confia le soin de négocier la réconciliation de Talleyrand, sur son lit de mort, avec l'Église catholique.*

**Dossier 4.**

DUPERTUIS OU DUPERTUYS (Charles), régisseur de Charles-Maurice de Talleyrand-Périgord à Valençay.

- Lettres adressées par Charles-Maurice de Talleyrand-Périgord à M. Dupertuis, 1<sup>er</sup> mai 1818 (copie, s.d.) ; 28 mars 1822, au sujet des chiens qui étaient dans le chenil de Valençay (original, 1822, copie et transcription, s.d.) ; 11 décembre 1829, au sujet du remplissage des glacières (copie et notice de catalogue de vente, 2007) ; 4 juillet 1830 (original) ; 29 septembre 1831, à propos d'une souscription pour les pauvres de Valençay (copie, s.d.), avec un courriel adressé par André Beau à Pierre Combaluzier dans lequel figure la transcription de la lettre (2007) ; 10 juin 1833, lui reprochant d'avoir de son propre chef retiré à M. Maret, directeur de la poste, le logement dont il disposait au château pour l'attribuer à des gardes (copie, s.d.) ; 18 décembre 1836, au sujet de son serviteur Richard (notice de catalogue de vente, en allemand, 1960) ; 28 novembre [1837], au sujet d'une gravure représentant Charles I<sup>er</sup> se trouvant dans la galerie des bustes du château de Valençay (transcription, s.d.) ; 15 décembre [1837] (original, 1837, et transcription, s.d.).

- Acte de mariage, à Valençay, d'Antoine-Michel Dupertuis, fils de Charles Dupertuis, propriétaire, avec Élisabeth Vallet, 18 octobre 1809 (copie, s.d.).

**Dossier 5.**

DUPIN (*André-Marie*-Jean-Jacques), dit Dupin aîné, avocat, magistrat et homme politique, président de la Chambre des députés en 1832 (1783-1865).

- Lettre adressée par Charles-Maurice de Talleyrand-Périgord à [Dupin aîné], s.d. [1835] et notes de Dupin aîné, s.d. (copie, s.d.).

**Dossier 6.**

DUPONT DE L'ÉTANG (Pierre-Antoine, comte), militaire et homme politique, ministre de la Guerre du 3 avril au 3 décembre 1814 (1765-1840).

- Lettre adressée par Charles-Maurice de Talleyrand-Périgord au comte Dupont, ministre secrétaire d'État à la Guerre, 22 juin 1814 (notice de catalogue de vente, 2002).

124 J 38

DURANT DE SAINT-ANDRE à ESCHASSEVIEAUX. 1968-2005

**Dossier 1.**

DURANT DE SAINT-ANDRE.

- Lettre adressée par Charles-Maurice de Talleyrand-Périgord à M. Durant de Saint-André, 15 frimaire an XIV (notice de catalogue de vente, en deux exemplaires, 1968).

**Dossier 2.**

DUSSEK (Jan-Ladislav), compositeur et pianiste (1760-1812).

- Lettre adressée par Dussek à Ignace Pleyel, au sujet de l'invention d'une harpe éolique, avec un dessin de l'instrument, s.d. (copie, s.d.).

- Photographie noir et blanc d'un portrait peint de Dussek au piano (s.d.).

- « Portrait de Monsieur Dussek, pianiste et compositeur », par Henri-Pierre Danloux (notice de catalogue de vente, 1990).

- Recherches : notes, extraits de catalogues de vente, copies de pochettes de disques et de partitions, documentation, transcriptions de lettres, liste de

sources le concernant dans les archives de la maison Pleyel, correspondance d'André Beau avec plusieurs particuliers dont François Bonneau [futur gestionnaire du château de Valençay], Stanislas Van Klima, le R. P. Raoul, Anna de Bagneux et Pierre Combaluzier (1964-2005), notes dactylographiées prises par André Beau dans la « thèse de Craw sur Dussek » (s.d.).

*Concerne ponctuellement d'autres musiciens : Meideck, Nadermann, Krumpholtz, Mengal. Voir aussi la correspondance d'André Beau avec Stanislas Van Klima, AB/265.*

**Dossier 3.**

DUTEIL, [employé du château de Valençay].

- Mémoire de dépenses pour la sépulture de Duteil, 11 mai 1819 (copie, s.d.).

**Dossier 4.**

EMMERY (Jean-Louis-Claude), représentant du peuple.

- Lettre adressée par Charles-Maurice de Talleyrand-Périgord au citoyen Emmery, représentant du peuple, [30 thermidor an V] (copie, s.d.), et notices biographiques relatives à Jean-Louis-Claude Emmery (s.d.).

**Dossier 5.**

ESCHASSEVIEAUX (Joseph), diplomate.

- Lettre adressée par Charles-Maurice de Talleyrand-Périgord à M. Eschassévieux, chargé d'affaires à Sion, 24 thermidor an XIII (copie, s.d.).

124 J 39

ESCLIGNAC à FERDINAND VII. 1986-1993

**Dossier 1.**

ESCLIGNAC (Georgine d', duchesse), née Talleyrand-Périgord.

- Lettre adressée par Charles-Maurice de Talleyrand-Périgord à Georgine d'Esclignac, 27 juillet [1822] (transcription, s.d.).

- Lettre adressée par Charles-Maurice de Talleyrand-Périgord à Georgine d'Esclignac, dans laquelle il évoque l'affaire Maubreuil, 28 janvier 1827 (transcription, s.d.).

*Voir aussi AB/161.*

**Dossier 2.**

ESTE (Maria Ludovica d'), épouse de François II d'Autriche, impératrice d'Autriche.

- Photographie couleur d'un portrait représentant Maria Ludovica d'Este au congrès de Vienne, [XIX<sup>e</sup> s.] (s.d.).

**Dossier 3.**

FABVIER (Charles-Nicolas), militaire, général (1782-1855).

- A. Debidour, *Le général Fabvier : sa vie militaire et politique*, Paris, 1904 (copie, s.d.).

**Dossier 4.**

FERCOC (Charles), bibliothécaire du château de Valençay.

- Recherches et documentation : article de Daniel Bernard, « Charles Fercoc, prêtre léonard et ancien professeur au collège Saint-Pol-de-Léon », *Revue nouvelle de la Bretagne*, 1949 (copie, s.d.) et correspondance entre André Beau et la bibliothèque municipale de Brest au sujet des articles de Daniel Bernard (1986-1993).

**Dossier 5.**

FERDINAND VII, roi d'Espagne.

- Commencement d'une lettre adressée par Ferdinand VII à Charles-Maurice de Talleyrand-Périgord, 1815 (transcription manuscrite, s.d.).

**Dossier 1.**

Catalogues de la « vente Bowood ».

- Extrait du catalogue d'une vente d'autographes provenant des archives de « Bowood house », concernant le lot n° 89, comprenant 57 lettres adressées par Charles-Maurice de Talleyrand-Périgord à Charles de Flahaut et une lettre du même à Mme de Flahaut (copie, 1994).
- Extrait du catalogue d'une vente d'autographes provenant des archives de « Bowood house », concernant un lot de lettres adressées par Charles-Maurice de Talleyrand-Périgord à lord Shelburne entre [1792] et 1801 (copie, 1994).

**Dossier 2.**

Reproduction des lettres adressées par Charles-Maurice de Talleyrand à Charles de Flahaut constituant le lot n° 89 de la « vente Bowood », acquis par les Archives nationales.

*Ces lettres sont aujourd'hui conservées dans le fonds Flahaut (595 AP) des Archives nationales : 57 se trouvent dans l'article 565 AP 12, dossier 15, pièces 180-244 et une dans l'article 565 AP 5, dossier 2, pièce 10.*

- Lettres adressées par Charles-Maurice de Talleyrand-Périgord à Charles de Flahaut, et lettre adressée par le même à Mme de Flahaut, entre le 26 mars 1807 et le 30 juillet 1836 (classement par ordre chronologique, copies, épreuves de transcriptions de quelques-unes des lettres, s.d.).

**Dossier 3.**

Étude par André Beau et Eberhard Ernst des lettres adressées par Charles-Maurice de Talleyrand-Périgord à Charles de Flahaut provenant de la « vente Bowood ».

- Recherches : liste des 58 lettres composant le lot n° 89, portant restitution des lieux d'expédition et des millésimes (s.d.) ; correspondance entre André Beau et Eberhard Ernst au sujet de la datation des lettres (1997-1998) ; notes informelles d'André Beau (s.d. [v. 1997]) ; minute d'une lettre adressée par André Beau à Pierre [Combaluzier] au sujet de la transcription des lettres (2007).
  - Relations avec les Archives nationales : correspondance entre André Beau et Ariane Ducrot, conservatrice générale honoraire, ancienne responsable de la section des archives privées, au sujet de l'ordonnancement interne des 58 lettres (2002) ; correspondance échangée par André Beau et Marie-Paule Arnould, directrice du Centre historique des Archives nationales, au sujet de l'ordonnancement des lettres (2002) ; page de titre de l'inventaire [du fonds 565 AP] contenant les 58 lettres aux Archives nationales (s.d.).
- Dans ses échanges avec Ariane Ducrot, André Beau évoque également les projets avortés de legs de sa collection par Eberhardt Ernst aux Archives nationales, en 1994, puis au ministère des Affaires étrangères, en 1999. Voir également, à ce sujet, AB/253.*

**Dossier 4.**

Correspondance ne faisant pas partie de la « vente Bowood ».

- Lettre adressée par le ministre de la Marine et des Colonies par intérim [Charles-Maurice de Talleyrand-Périgord] au citoyen Flahaut, 8 prairial an VII (copie et transcription, s.d.).
- Lettre adressée par Charles de Flahaut à Charles-Maurice de Talleyrand-Périgord, 6 mai 1831 (transcription, s.d.).
- Lettre adressée par Charles de Flahaut à Charles-Maurice de Talleyrand-Périgord, dans laquelle il relate son arrivée à Berlin, 15 juin [1831] (copie et transcription, s.d.).

**Dossier 5.**

Portraits.

- Reproduction d'un *Portrait de Charles-Claude de Flabaut de la Billarderie, comte d'Angiviller*, par Jean-Baptiste Greuze, 1763, extraite de *La Gazette des Beaux-Arts*, 1497<sup>e</sup> livraison, octobre 1993.
- Photographie noir et blanc d'un portrait peint de Charles de Flahaut, par Gérard, [XIX<sup>e</sup> s.] (s.d.).

**Dossier 6.**

Documentation.

- Gérard de Villeneuve, *Les Giscard d'Estaing (Rouergue) : simple crayon généalogique décrivant les quartiers, ascendances diverses et quelques parents du président Valéry Giscard d'Estaing et de son épouse*, dact., Versailles, 1975, avec quelques coupures de presse relatives à la famille insérées (1975, s.d.).  
*L'auteur fait état dans cet ouvrage du lien de parenté entre le duc de Morny, fils naturel de Charles de Flabaut, et Michel Poniatowski.*

124 J 41

FONTANES à FRANCHINI. 1945-1989

**Dossier 1.**

FONTANES (*Louis*-Jean-Pierre de, marquis), écrivain (1757-1821).

- Billet autographe adressé par « Fontanes » au prince de Talleyrand, au sujet d'une invitation à dîner, [apr. 1815] (copie et notice, s.d.).

**Dossier 2.**

FORBIN (*Louis-Nicolas-Philippe-Auguste* de, comte), peintre, écrivain et administrateur (1777-1841).

- Lettre adressée par Charles-Maurice de Talleyrand-Périgord au comte de Forbin, 23 décembre 1818 (notice de catalogue de vente, 1983).

**Dossier 3.**

FOUCHE (Joseph), duc d'Otrante, homme politique (1759-1820).

- Lettre adressée par le duc d'Otrante à Louis XVIII, 18 août [1815] (copie et notice de catalogue de vente, 1970).
- Extrait d'un catalogue de vente de 1961 contenant des autographes de Joseph Fouché (copie, 1989).
- Revue *France Illustration*, n° 12, 22 décembre 1945, contenant un article intitulé « Un cas historique curieux : les mémoires de Fouché » (1945).

**Dossier 4.**

FOURIER (*Louis-Adolphe-Aimé*), comte de Bacourt, diplomate, secrétaire d'ambassade de Talleyrand à Londres (1801-1865).

- Lettres adressées par Charles-Maurice de Talleyrand-Périgord à M. de Bacourt, 25 août [1834], 26 [août 1834], 9 août [1837], 25 septembre [1837], 28 novembre [1837], 5 mars 1838 (copies, s.d.).
- Photographie noir et blanc d'un portrait gravé d'Adolphe de Bacourt, [XIX<sup>e</sup> s.] (s.d.).

**Dossier 5.**

FRANCHINI.

- Lettre adressée par le ministre des Relations extérieures [Charles-Maurice de Talleyrand-Périgord] au citoyen Franchini, an X (copie, s.d.).

**Dossier 1.**

GAGERN (Heinrich-Wilhelm-August de, baron), homme politique (1799-1880).

- Lettre adressée par Charles-Maurice de Talleyrand-Périgord au baron de Gagern, ministre de S.A.S. le prince de Nassau, 16 juin 1807 (copie et transcription imp. tirée d'un ouvrage de 1845, s.d.).
- Lettre adressée par Charles-Maurice de Talleyrand-Périgord [au baron de Gagern ?], 5 mars [1827] (copie, s.d.).
- Lettre adressée par Charles-Maurice de Talleyrand-Périgord [au baron de Gagern], 12 août 1828 (copie, s.d.).
- Lettre adressée par Charles-Maurice de Talleyrand-Périgord [au baron de Gagern], 20 avril 1835 (copie, s.d.), avec une coupure de presse extraite du *Journal des débats* dans laquelle est retranscrit un extrait de cette lettre (s.d. [v. 1890-1900]).

**Dossier 2.**

GASSOT (Alexandre), vicomte de Fussy, préfet de l'Indre de novembre 1828 à novembre 1830.

- Lettre adressée par Charles-Maurice de Talleyrand-Périgord au vicomte de Fussy, préfet de l'Indre (original, 17 septembre 1829).

**Dossier 3.**

GOBEL (*Jean-Baptiste*-Joseph), archevêque de Paris.

- Lettre adressée par [Jean-Baptiste Gobel], évêque métropolitain de Paris, à « Monsieur l'ancien évêque d'Autun » [Charles-Maurice de Talleyrand-Périgord], 17 mai 1791 (copie, s.d.).

**Dossier 4.**

GODEAU D'ENTRAIGUES (Alexandre-Pierre-*Amédée*), militaire, préfet de l'Empire, et son épouse *Anne-Françoise-Sperite-Julienne* Godeau d'Entraigues, née Publicola, princesse de Santa Croce.

- Amédée Godeau d'Entraigues : acte de mariage d'Amédée Godeau d'Entraigues avec Anna Santa Croce, 8 novembre 1806 (copie, s.d.) ; « Registre destiné à constater les principaux événements dont le département [d'Indre-et-Loire] a été le théâtre, depuis le 1<sup>er</sup> août 1830 », par M. d'Entraigues, préfet (transcription, s.d.) ; photographie couleur d'un portrait aquarellé d'Amédée Godeau d'Entraigues, préfet de Loir-et-Cher, [XIX<sup>e</sup> s.] (s.d.).
- *Anne-Françoise-Sperite-Julienne* Godeau d'Entraigues : lettre adressée par Charles-Maurice de Talleyrand-Périgord à Mme d'Entraigues, 2 mai [1835] (notice de catalogue de vente, s.d.) ; quittance donnée par Mme Santa Croce d'Entraigues à M. Dupertuys, régisseur de la terre de Valençay, pour un versement de la pension qui lui avait été octroyée par Charles-Maurice de Talleyrand-Périgord par son contrat de mariage, 30 novembre 1837 (copie, s.d.) ; couverture d'un volume relié portant le titre « Pour Madame Amédée d'Entraigues née Santa Croce » (copie, s.d.).
- Recherches et documentation : coupure de presse, copies de documents d'archives, notes, essais de généalogies et correspondance concernant les familles Godeau d'Entraigues et Grenouillet, alliée des Entraigues (1986-2010, s.d.).

**Dossier 5.**

GOUEY DE LA BESNARDIERE (Jean-Baptiste de), collaborateur de Charles-Maurice de Talleyrand-Périgord au ministère des Relations extérieures (1765-1843).

- Lettre adressée par Charles-Maurice de Talleyrand-Périgord à M. de La Besnardière, 19 mai 1816 (copie, s.d.).
- Lettre adressée par le comte de la Besnardière à un dénommé « Alphonse », 4 avril 1838 (copie et notice, s.d.).
- Recherches : correspondance, documentation, copie de documents d'archives (1987, s.d.).

124 J 43

GOULET à GUINGUENE. [1834]-[1959]

**Dossier 1.**

GOULET (Louis-Antoine), administrateur de la terre de Valençay et juge de paix.

- Lettre adressée par Charles-Maurice de Talleyrand-Périgord à M. Goulet, juge de paix à Valençay, lui adressant trois portraits de lui respectivement destinés à M. Goulet, à Mme d'Entraigues née Santa Croce et à Mlle de Rostaing, 2 décembre 1812 (copie, s.d.).

**Dossier 2.**

GREFFULHE, famille de banquiers.

- Recherches : extrait de l'ouvrage de Guy Antonetti, *Une maison de banque à Paris au XVIII<sup>e</sup> siècle : Greffulhe, Montz & Cie*, Paris, s.d. [v. 1959].

**Dossier 3.**

GREVILLE (Henry).

- Lettre adressée par Charles-Maurice de Talleyrand-Périgord à Henry [Greville] (original, 30 août [1834], copies et transcription, s.d.).

**Dossier 4.**

GREY (Charles, comte), homme politique britannique (1764-1845).

- Lettre adressée par Charles-Maurice de Talleyrand-Périgord à lord Grey, [8 ou 9 août 1832] (copie, s.d.).

**Dossier 5.**

GUERRY DE BEAUREGARD (Jacques-Marie-Armand), dit le comte de Maubreuil, militaire (1783-1868).

- *Conclusions de M. l'avocat général Maurice dans la cause de Marie-Armand de Maubreuil, plaidée aux audiences des 18, 19 et 20 décembre 1817 devant la cour royale de Douai, chambre des appels de police correctionnelle...*, impr. Paris/Douai, [1817] (copie, s.d.).
- *Adresse à Messieurs les députés*, par Marie-Armand de Guerry de Maubreuil, impr., Paris, 1829 (copie, s.d.).

**Dossier 6.**

GUILLAIN (Joseph), concierge du château de Valençay.

- Acte de mariage, à Valençay, de Joseph Guillain dit de France, portier au château de Valençay, âgé de 40 ans, veuf d'Anne-Adélaïde Maignant, avec Marie-Victoire-Sophie Aubri, âgée de 33 ans, fille de Charles-Victor Aubri, brigadier des chasses de la terre de Valençay, 17 avril 1806 (copie, s.d.).

**Dossier 7.**

GUINGUENE.

- Lettre imprimée adressée par Charles-Maurice de Talleyrand-Périgord à la citoyenne Guinguené, à la maison de la direction de l'Instruction publique, l'invitant à dîner, 11 nivôse an VI (copie, s.d.).

124 J 44

HAINGUERLOT à HOTTINGUER. 1996-2010

**Dossier 1.**

HAINGUERLOT (Pierre-Laurent), homme d'affaires (1767-1841).

- Lettre adressée par Charles-Maurice de Talleyrand-Périgord à M. Hainguerlot, à Villandry, 23 [septembre 1832 ?] (copie et notice de catalogue de vente, 1996).

**Dossier 2.**

HELOUIS (Jacques), percepteur à Valençay.

- Billet adressé par Charles-Maurice de Talleyrand-Périgord à M. Héloüis, le priant de payer une somme due à M. Roberts [auteur des aquarelles illustrant la *Notice sur Valençay* de la duchesse de Dino], 4 octobre 1837 (copie et note, s.d.).

**Dossier 3.**

HERISSON (René), notaire à Valençay.

- Recherches d'André Beau : correspondance entre André Beau et Jacques Chaigneau et entre Jacques Chaigneau et Michel Dumont, au sujet de René Hérisson, ancêtre de Jacques Chaigneau, copies de documents d'archives et d'ouvrages imprimés, notice biographique relative à René Hérisson (1980-2010).

**Dossier 4.**

HERMAN (François-Antoine), diplomate (1758-1837).

- Lettre adressée par Charles-Maurice de Talleyrand-Périgord à « Herman » [probablement F.-A. Herman], le remerciant pour les condoléances qu'il lui avait adressées à la suite du décès de sa mère, 8 août [1809] (copie et transcription, s.d.).

**Dossier 5.**

HOLLAND (lord et lady).

- Lord Holland : lettre adressée par [lord Holland ?] à Charles-Maurice de Talleyrand-Périgord, 6 octobre 1835 (copie., s.d.).
- Lady Holland : billet adressé par Charles-Maurice de Talleyrand-Périgord à lady Holland, 14 [janvier 1834] (copie, note et notice, s.d.).

**Dossier 6.**

HOTTINGUER, famille de banquiers.

- Ouvrage de Max Gérard, *Messieurs Hottinguer, banquiers à Paris*, t. I, Paris, 1968 (copie intégrale, s.d.).  
*Jean-Conrad Hottinguer et Talleyrand s'étaient fréquentés à Newport de 1794 à 1796.*

124 J 45

JAUCOURT à JUNOT. 1987-1991

**Dossier 1.**

JAUCOURT (M. et Mme de).

- Jaucourt (Arnail-François de), militaire et homme politique (1757-1852) : lettre adressée par Charles-Maurice de Talleyrand-Périgord à [M. de Jaucourt], de Bourbon-l'Archambault, 7 juillet [1832] (copie et transcriptions, s.d.) et correspondance échangée par André Beau avec la mairie de Bourbon-l'Archambault au sujet de l'acte de décès d'un M. Mathurin mentionné dans cette lettre (1987-1991).
- Jaucourt (Marie-Charlotte-Louise-Perrette-Aglé de) : lettres adressées par Charles-Maurice de Talleyrand-Périgord à Mme de Jaucourt, le 29 [août 1837] au sujet notamment de la mort du baron Louis ; le 23 [septembre 1837] ; le [2

ou 3 février 1838] ; le 9 (février 1838] le [30 avril 1838] ; en [mai 1838] ; en [1838 ?] (copies et transcriptions, s.d.).

**Dossier 2.**

JERSEY (lady).

- Lettre adressée par Charles-Maurice de Talleyrand-Périgord à lady Jersey, 9 juillet [1835] (transcription, s.d.).

**Dossier 3.**

JORDAN (Camille), homme politique (1771-1821).

- Lettre adressée par Camille Jordan à Charles-Maurice de Talleyrand-Périgord, 7 floréal an X (notice de catalogue de vente, s.d.).

**Dossier 4.**

JOSEPHINE, épouse de Napoléon I<sup>er</sup>, impératrice, née Joséphine de Beauharnais (1763-1814).

- Lettre adressée par l'impératrice Joséphine à Charles-Maurice de Talleyrand-Périgord, 11 avril [1807] (notice de catalogue de vente et copie partielle, s.d.).

**Dossier 5.**

JUNOT (Jean-Andoche), duc d'Abrantès, militaire, général (1771-1813).

- Lettre adressée par Junot à Charles-Maurice de Talleyrand-Périgord, 15 janvier 1807 (transcription, s.d.).

- Lettre adressée par M. Junot, gouverneur de Paris, premier aide de camp de l'empereur, à « Monseigneur » [Charles-Maurice de Talleyrand-Périgord], faisant mention de la princesse de Bénévent, 15 janvier 1807 (copie, s.d.).

124 J 46

LABOUCHERE à LAFORET. [1834]-2002

**Dossier 1.**

LABOUCHERE (Pierre-César), banquier, époux de Dorothy Elisabeth Baring, fille de sir Francis Baring, banquier (1772-1839).

- Lettre adressée par Charles-Maurice de Talleyrand-Périgord à Pierre-César Labouchère, 1<sup>er</sup> octobre [1812] (notice de catalogue de vente, en allemand, et copie partielle, 1995).

- Lettre adressée par Charles-Maurice de Talleyrand-Périgord aux banquiers Baring et Labouchère, 8 juillet 1815 (notice de catalogue de vente, 2002), avec une lettre adressée par Eberhard Ernst à André Beau (2002).

- Lettre adressée par Charles-Maurice de Talleyrand-Périgord à [Pierre-César Labouchère], [1817-1826] (transcription, s.d.).

- Lettre adressée par Charles-Maurice de Talleyrand-Périgord à [Pierre-César Labouchère], 21 juillet [1826 ?] (notice de catalogue de vente et copie, [2010]).

- Lettre adressée par Charles-Maurice de Talleyrand-Périgord à Henri [rectifié en « Pierre-César » par André Beau] Labouchère, 29 novembre [1826] (notice de catalogue de vente, 1995, et transcription, s.d.).

- Lettre adressée par Charles-Maurice de Talleyrand-Périgord à Pierre-César Labouchère, [1831-1832] (notice de catalogue de vente, 1967).

- Lettre adressée par Charles-Maurice de Talleyrand-Périgord à Pierre-César Labouchère, 8 octobre [1834] (copie et transcription, s.d.).

- Lettre adressée par Charles-Maurice de Talleyrand-Périgord à Pierre-César Labouchère, au sujet de la mort de la princesse Tyszkiewicz (original, 14 novembre [1834], et transcription, s.d.).

- Lettre adressée par Charles-Maurice de Talleyrand-Périgord à [Pierre-César Labouchère ?], [apr. 1834] (notice de catalogue de vente, 2007).

- Lettre adressée par Charles-Maurice de Talleyrand-Périgord à Pierre-César Labouchère, au sujet de sa démission de l'ambassade de Londres (original, 8 janvier [1835], et transcription, s.d.).



- Lettre adressée par Charles-Maurice de Talleyrand-Périgord à Pierre-César Labouchère, faisant mention de deux cheminées renversées par la foudre à Valençay (original, 4 février [1836], copie et transcription, s.d.).
- Recherches et documentation : article de G. Labouchère, « Un financier diplomate au siècle dernier : Pierre-César Labouchère (1772-1839) », *Revue d'histoire diplomatique*, 1913, p. 425-455, et 1914, p. 74-97 (copie, s.d.) ; extrait de l'ouvrage d'Otto Wold, *Die Geschäfte des Herrn Ouvrard* [Les magasins de monsieur Ouvrard], Francfort-sur-le-Main, 1932, comportant la reproduction d'un buste de Pierre-César Labouchère (copie, s.d.).

**Dossier 2.**

LA CHATRE (Claude-Louis-Raoul de, comte), diplomate, ambassadeur de France à Londres (1745-1824).

- Lettre adressée par Charles-Maurice de Talleyrand-Périgord au comte de La Châtre, au sujet du congrès de Vienne, 3 octobre 1814 (notice de catalogue de vente, s.d.).
- Lettre adressée par le comte de La Châtre [à Charles-Maurice de Talleyrand-Périgord], [18 juillet 1815] (copie, s.d.).

**Dossier 3.**

LAFFITTE (Jacques), banquier (1767-1844).

- Lettre adressée par Jacques Laffitte à Charles-Maurice de Talleyrand-Périgord, au sujet du solde de son compte, 29 mars 1822 (copie, notice et transcription, s.d.).

**Dossier 4.**

LAFORET (Antoine-René-Charles-Mathurin, comte de), collaborateur de Charles-Maurice de Talleyrand-Périgord au ministère des Relations extérieures (1756-1846).

- Recherches et documentation : notice biographique, note, annonce relative à une conférence de Maurice Gobillon relative au comte de Laforest (1995, s.d.).

124 J 47

LA ROCHEFOUCAULD à LEBRUN. 1983-2011

**Dossier 1.**

LA ROCHEFOUCAULD (M. et Mme de).

- La Rochefoucauld (Alexandre-François, comte de), militaire, homme politique et diplomate (1767-1841) : lettre reçue de Charles-Maurice de Talleyrand-Périgord, 8 novembre 1806 (notice de catalogue de vente, 1983).
- La Rochefoucauld (Adélaïde-Marie-Françoise de) : lettre reçue de Charles-Maurice de Talleyrand-Périgord, 4 germinal an XII (copie, s.d.) ; lettres reçues du même, 4 germinal an XIII, 5<sup>e</sup> jour complémentaire de l'an XIII (copies, 2011), avec un courriel et des essais de transcription adressés par Pierre Combaluzier à André Beau (2011).

**Dossier 2.**

LA TOUR-DUPIN GOUVERNET (Jean-Frédéric de, comte), militaire et homme politique (1727-1794).

- Lettre adressée par Charles-Maurice [de Talleyrand-Périgord], évêque d'Autun, au comte de la Tour-Dupin, ministre de la Guerre, 13 octobre 1789 (copie, s.d.).

**Dossier 3.**

LAUNAY (Emmanuel-Henri-Louis-Alexandre de), comte d'Antraigues, pamphlétaire, diplomate et agent secret (1753-1812).

- Lettre adressée par le comte de Mirabeau au comte d'Antraigues, [v. 1780] (copie, s.d.).

**Dossier 4.**

LAVAL (Anne-Adrien-Pierre de, duc), diplomate et homme politique (1768-1837).

- Photographie noir et blanc d'un portrait peint d'Adrien, duc de Laval, [XIX<sup>e</sup> s.] (1990), avec un courrier d'accompagnement adressé à André Beau par le vicomte Gérard de Talhouët qui lui avait communiqué cette photographie (1990).

**Dossier 5.**

LEBRUN (Charles-François), duc de Plaisance, homme politique.

- Lettre adressée par Charles-Maurice de Talleyrand-Périgord à Lebrun, 30 septembre 1792, impr., extraite des *Annales historiques de la Révolution française*, t. 8, 1931 (copie, s.d.).

124 J 48

LE PELETIER DE ROSAMBO à LOUIS. 1990-2007

**Dossier 1.**

LE PELETIER DE ROSAMBO (Jean-Marie-Louis, vicomte), pair de France (1777-1856).

- Lettre adressée par Charles-Maurice de Talleyrand-Périgord [au vicomte Le Peletier de Rosambo], 1<sup>er</sup> mars [1822 ?] (transcription et traduction en allemand, s.d.).

**Dossier 2.**

LEZAY-MARNEZIA (Albert-Magdelaine-Claude de, comte), préfet de Loir-et-Cher du 12 novembre 1828 au 27 février 1848 (1772-1857) et son épouse.

- M. de Lezay-Marnézia : photographie couleur d'un portrait gravé, [XIX<sup>e</sup> s.] (s.d.).
- Mme de Lezay-Marnézia : lettre reçue de Charles-Maurice de Talleyrand-Périgord, 12 septembre [1837] (copie et transcriptions, s.d.).
- Extrait de *Mes souvenirs à mes enfants* [par le comte de Lezay-Marnézia], Blois, 1851, comportant un passage consacré à la mort de Charles-Maurice de Talleyrand-Périgord (copie, s.d.).

**Dossier 3.**

LOCARD (François-Jacques, baron), préfet de l'Indre d'août 1823 à novembre 1828.

- Lettre adressée par Charles-Maurice de Talleyrand-Périgord au préfet [de l'Indre], au sujet de l'établissement d'une nouvelle foire à Valençay, 17 octobre 1826 (copie, s.d.).

**Dossier 4.**

LOCRE DE ROISSY (Jean-Guillaume), juriconsulte, secrétaire général du conseil d'État sous le Consulat, l'Empire et les Cent-Jours (1758-1840).

- Lettre adressée par Charles-Maurice de Talleyrand-Périgord à M. Locré, secrétaire général du conseil d'État, 16 ventôse an XIII (notice de catalogue de vente, 2007).

**Dossier 5.**

LOUIS XVIII, roi de France de 1814 à 1824.

- Lettre adressée par Charles-Maurice de Talleyrand-Périgord à Louis XVIII, [avril 1817 ?] (copie, s.d.).
- Lettre adressée par Charles-Maurice de Talleyrand-Périgord à Louis XVIII, 1<sup>er</sup> janvier 1818 (notice de catalogue de vente, en allemand, 1990).
- Lettre adressée par Charles-Maurice de Talleyrand-Périgord à Louis XVIII, semblant concerner les accusations portées à l'encontre de Talleyrand au sujet de l'exécution du duc d'Enghien, 8 novembre 1823 (copie, s.d.).

**Dossier 6.**

LOUIS (le baron).

- Lettre adressée par Charles-Maurice de Talleyrand-Périgord au baron Louis, 3 avril 1814 (copie et transcription, s.d.).

124 J 49

LOUIS-PHILIPPE I<sup>er</sup> à MALOUEY. 1991-2005

**Dossier 1.**

LOUIS-PHILIPPE I<sup>er</sup>, roi de France de 1830 à 1848.

- Lettre adressée par Charles-Maurice de Talleyrand-Périgord à Louis-Philippe, au sujet de la mort de Casimir Périer, 18 mai 1832 (notice de catalogue de vente, 2000).

**Dossier 2.**

LOW (M.).

- Lettre adressée depuis Philadelphie par Charles-Maurice de Talleyrand-Périgord à M. Low, demeurant à New York, [v. 1796] (copie, s.d.).

**Dossier 3.**

LUCCHESINI, diplomate.

- Lettre adressée par Charles-Maurice de Talleyrand-Périgord à M. Lucchesini [1806-1807] et note du même portant également quelques lignes de la main d'Hugues Maret [juillet 1807 ?] (notice de catalogue de vente, 1991).

**Dossier 4.**

MALOUEY (Pierre-Victor), baron.

- Lettre adressée par Charles-Maurice de Talleyrand-Périgord [à Pierre-Victor, baron Malouet], 15 septembre [1807] (copie, transcription et documentation, s.d.).

124 J 50

MANGOURIT à MEGE. 1845-1998

**Dossier 1.**

MANGOURIT (Michel-Ange), diplomate et homme politique (1752-1829).

- Lettre adressée par Charles-Maurice de Talleyrand-Périgord au citoyen Mangourit, résident de la République française, 13 germinal an VI (copie, 1998).

**Dossier 2.**

MARBOIS (le marquis de), diplomate et homme politique (1745-1837).

- Lettre adressée par Charles-Maurice de Talleyrand-Périgord au marquis de Marbois, 9 août [1834] (copie, s.d.).

**Dossier 3.**

MARET (Hugues), duc de Bassano.

- Lettre adressée par Charles-Maurice de Talleyrand-Périgord, ministre des Relations extérieures, au citoyen Maret, secrétaire d'État, 25 fructidor an VI (copie et transcription, s.d.).
- Lettre adressée par Charles-Maurice de Talleyrand-Périgord, ministre des Relations extérieures, au citoyen Maret, secrétaire d'État, 13 thermidor an IX (transcription, s.d.).
- Lettre adressée par Charles-Maurice de Talleyrand-Périgord au citoyen Hugues Maret, secrétaire d'État, 7 ventôse an IX (copie, 1998).
- Lettre adressée par Charles-Maurice de Talleyrand-Périgord à Hugues Maret, 1<sup>er</sup> nivôse an XII (copie et transcription, s.d.).
- Lettre adressée par Charles-Maurice de Talleyrand-Périgord à son « cher Maret », 17 brumaire an XIV (copie, s.d.).

- Lettre adressée par Charles-Maurice de Talleyrand-Périgord à [Hugues Maret ?], 2 avril [1807] (copie, s.d.).
- Lettre adressée par Hugues Maret, duc de Bassano à Charles-Maurice de Talleyrand-Périgord, au sujet de l'arrivée des princes d'Espagne à Valençay, 21 mai 1808 (copie, s.d.).

**Dossier 4.**

MASSART.

- Lettre adressée par le duc de Feltré à M. Massart, faisant mention de Charles-Maurice de Talleyrand-Périgord (copie, s.d.).

**Dossier 5.**

MEGE (Jean-Baptiste), médecin au service de Charles-Maurice de Talleyrand-Périgord de 1819 à 1836 environ (1787-1871).

- Ouvrages du Dr. Jean-Baptiste Mège : *Description d'une fièvre intermittente épidémique avec une notice topographique et des réflexions sur la nouvelle doctrine des fièvres*, Paris, 1822 [étude de cas portant en partie sur des habitants de Valençay] (copie, 1985) ; *Secours à donner aux malades avant l'arrivée du médecin dans les cas graves et urgents*, Paris, 1830 (copie, s.d.) ; *Lettre à Timon sur son pamphlet « Feu ! Feu ! »*, Paris, 1845.
- Lettre adressée par M. Bélanger [maire de Valençay] au préfet de l'Indre [Marc-Numa-Alexandre Meynadier], faisant mention du docteur Mège, 13 octobre 1834 (copie, s.d.).
- Lettres d'Honoré de Balzac faisant mention du docteur Mège (copies, 1990), avec un courrier adressé à André Beau par Jean-Claude Sueur, lui communiquant ces documents (1990).
- Acte de décès de Jean-Baptiste Mège, le 6 juin 1871, extrait des registres d'état civil de Saint-Cyr-sur-Loire (copie, 1986) et correspondance à ce sujet (1986).
- Photographie noir et blanc d'un portrait du docteur Jean-Baptiste Mège, par Pidoux, lithographie Paul Petit & Cie, [XIX<sup>e</sup> s.] (1986).
- Recherches d'André Beau : correspondance, notes, documentation, copies de documents d'archives, copies de plusieurs articles rédigés par le docteur Mège dans les *Annales de la Société d'agriculture, sciences, arts et belles-lettres du département d'Indre-et-Loire* (1986-2004) ; article de Maurice Genty, « Les médecins de Talleyrand », *La Presse médicale*, n° 39 (15 et 22 août 1959) ; notices biographiques relatives au docteur Mège et correspondance avec plusieurs institutions culturelles à son sujet (1986, s.d.) ; extrait du *Catalogue général de la Bibliothèque nationale de France* recensant les publications du Dr. Mège (copie, s.d.) ; extrait de l'ouvrage d'André Jardin, *Alexis de Tocqueville (1805-1859)*, Paris, 1984 [Tocqueville fut locataire du Dr. Mège] (copie, s.d.).

124 J 51

MENGAL à MIGNET. [1835]-2001

**Dossier 1.**

MENGAL (Martin-Joseph), musicien et compositeur (1784-1851).

- Extraits de partitions d'œuvres de Joseph Mengal : « Première fantaisie pour piano (ou harpe) et cor », composée pour Madame la baronne Talleyrand [Charlotte de Talleyrand-Périgord], « Deuxième fantaisie pour piano (ou harpe) et cor », composée pour Madame la duchesse de Courlande [Dorothee von Medem], et « Troisième fantaisie pour piano (ou harpe) et cor, composée pour Madame la duchesse de Dino, née princesse de Courlande [Dorothee von Biron], impr., Paris, [vers 1818] (copies, s.d.).
- Livret d'*Une nuit au château*, opéra-comique en un acte et en prose, paroles de M. C. Paul de Kock, musique de Joseph Mengal, Paris, s.d. [dédié à Charles-Maurice de Talleyrand-Périgord] (copie, s.d.).

- Recherches et échanges d'André Beau : copies de pages de gardes de partitions, copies du livret de l'opéra-comique *Une nuit au château*, documentation, notes, correspondance avec Paul Mengal [descendant de Joseph Mengal], documents généalogiques relatifs à la famille Mengal (1986-2001, s.d.).

**Dossier 2.**

METTERNICH-WINNEBOURG-OCHSENHAUSEN (Clément-Wenceslas-Lothaire, prince), diplomate (1773-1859).

- Laissez-passer accordé par Clément-Wenceslas, comte de Metternich-Winnebourg, ambassadeur de l'empereur d'Autriche près l'empereur des Français, au baron de Vincent, général major au service de l'empereur d'Autriche, se rendant de Strasbourg à Vienne, 29 août 1806 (copie, s.d.).
- Note informelle intitulée « Zwischen Metternich und Talleyrand » [Entre Metternich et Talleyrand] (s.d.).

**Dossier 3.**

MEURICE.

- Lettre adressée par Charles-Maurice de Talleyrand-Périgord à M. Meurice, le remerciant pour l'exemplaire de l'*Atlantide* qui venait de lui être adressée par ce dernier, [août 1812] (copie, 2000).

**Dossier 4.**

MEYNADIER (Numa-Marc-Alexandre), préfet de l'Indre de novembre 1830 à 1835.

- Lettre adressée par Charles-Maurice de Talleyrand-Périgord au préfet de l'Indre, le remerciant pour son accueil à Châteauroux (original, 27 septembre [1835], copie et transcription, s.d.).

**Dossier 5.**

MIGNET (François-Auguste), écrivain, historien et haut fonctionnaire (1796-1884).

- Photographie couleur d'un portrait gravé de Mignet, [XIX<sup>e</sup> s.] (en deux exemplaires, s.d.).

124 J 52

MOLLIEN à MONTROND. 1991-1997

**Dossier 1.**

MOLLIEN (Nicolas-François, comte), ministre du Trésor public de 1806 à 1814 et sous les Cent-Jours, pair de France en 1819 (1758-1850).

- Recherches : extraits de *Napoléon I<sup>er</sup>. Lettres au comte Mollien, ministre du Trésor public*, présentées et commentées par Jacques Arnna, s.l., 1959 (copie, s.d.).

**Dossier 2.**

MONTESQUIOU-FEZENSAC (l'abbé François-Xavier-Marc-Antoine de, duc), ecclésiastique et homme politique (1756-1832).

- Lettres adressées par l'abbé de Montesquiou à Mme de Montesquiou, gouvernante du roi de Rome, ou à l'époux de cette dernière, entre 1818 et 1832 (notice de catalogue de vente, s.d.).

*La lettre du 13 janvier 1825 contient un long passage relatif à Charles-Maurice de Talleyrand-Périgord.*

**Dossier 3.**

MONTESQUIOU-FEZENSAC (Anne-Élizabeth-Pierre de, comte), militaire et homme politique (1764-1834).

- Lettre adressée par Charles-Maurice de Talleyrand-Périgord au comte de Montesquiou-Fézensac, 29 novembre 1811 (notice de catalogue de vente, 1991).

**Dossier 4.**

MONTMORENCY (Anne-Louise-Caroline de, duchesse), née Goyon-Matignon, mère d'Alix de Montmorency, épouse de Napoléon-Louis de Talleyrand-Périgord (1773-1846).

- Lettre adressée par Charles-Maurice de Talleyrand-Périgord à [probablement la duchesse de Montmorency], au sujet de l'arrivée d'Alix [de Montmorency] à Valençay, août 1829 (transcription, s.d.).
- Lettre adressée par Charles-Maurice de Talleyrand-Périgord à la duchesse de Montmorency, faisant mention du diplomate Durant de Mareuil, 29 octobre [1835, corrigé en 1829 par André Beau] (notice de catalogue de vente, 1994) et notice biographique consacrée à Durant de Mareuil (copie, s.d.).
- Lettre adressée par Charles-Maurice de Talleyrand-Périgord à la duchesse de Montmorency, 1<sup>er</sup> [novembre 1829] (transcription, s.d.).
- Lettre adressée par Charles-Maurice de Talleyrand-Périgord à la duchesse de Montmorency, 6 [novembre 1829] (transcription, s.d.).
- Lettre adressée par Charles-Maurice de Talleyrand-Périgord à la duchesse de Montmorency, faisant mention d'Edmond de Talleyrand-Périgord, 8 décembre [1829] (notice de catalogue de vente, 1992).
- Lettre adressée par Charles-Maurice de Talleyrand-Périgord à la duchesse de Montmorency, faisant mention de Valençay, 12 décembre [1829] (transcription, s.d.).
- Lettre adressée par Charles-Maurice de Talleyrand-Périgord à la duchesse de Montmorency, faisant mention d'Edmond de Talleyrand-Périgord, [1829] (notice de catalogue de vente, 1995).
- Lettre adressée par Charles-Maurice de Talleyrand-Périgord à la duchesse de Montmorency, faisant mention d'Edmond de Talleyrand-Périgord [1830-1831, corrigé en janvier 1830 par André Beau] (notice de catalogue de vente, 1997).
- Lettre adressée par Charles-Maurice de Talleyrand-Périgord [à la duchesse de Montmorency], faisant mention d'Edmond de Talleyrand-Périgord, 2 février [1830 ?] (notice de catalogue de vente, 1996).
- Lettre adressée par Charles-Maurice de Talleyrand-Périgord [à la duchesse de Montmorency], faisant mention de Valençay, 23 juin [1830] (transcription, s.d.).
- Lettre adressée par Charles-Maurice de Talleyrand-Périgord [à la duchesse de Montmorency], 25 juillet [1830] (copie et transcription, s.d.).
- Lettre adressée par Charles-Maurice de Talleyrand-Périgord à la duchesse de Montmorency, [v. 1830] (notice de catalogue de vente, n° 268, 1996).
- Billet adressé par Charles-Maurice de Talleyrand-Périgord [à la duchesse de Montmorency], [1834] (copie et transcription, s.d.) et gravure représentant le château de Courtalain [propriété de la famille de Montmorency] (copie, s.d.).

**Dossier 5.**

MONTROND (Philippe-François-Casimir), comte de Mouret et de Montrond (1769-1843).

- Lettre adressée par Charles-Maurice de Talleyrand-Périgord au comte de Montrond, mentionnant la mort de M. Barbier, maire de Valençay, 11 [octobre 1836] (transcription, s.d.).
- Lettres adressées par le comte de Montrond à M. de Labouchère, au prince de Talleyrand et à la duchesse de Dino entre 1824 et 1832 (copies et transcriptions, s.d.).
- Portrait à l'aquarelle du comte de Montrond à l'âge de 62 ans, provenant de la collection du comte Alexandre de Laborde (copie, s.d.).

124 J 53

NAPOLEON I<sup>er</sup> à NESSELRODE. 1995-2011**Dossier 1.**NAPOLEON I<sup>er</sup>.

- Lettres reçues de Charles-Maurice de Talleyrand-Périgord, au moment de la paix de Presbourg, [1805] (copie, s.d.) ; le 4 octobre 1806 (copie, s.d.) ; le 18 juin 1807 (transcription, s.d.).
- Lettre adressée par [Napoléon I<sup>er</sup> ?] à Charles-Maurice de Talleyrand-Périgord, 15 juin 1808 (transcription, s.d.).
- « Précis de l'entretien que l'empereur Napoléon a eut [*sic*] avec Goethe et Wieland, en 1808 » (copie, 2011).
- Portraits : photographie couleur d'une reproduction d'un tableau figurant l'empereur Napoléon I<sup>er</sup> entouré de dignitaires (s.d.) ; photographie noir et blanc d'un portrait peint de Napoléon I<sup>er</sup> en costume de sacre, par Gérard (s.d.).
- Recherches : « Explanation of the arms and supporters of Napoleon Bonaparte » [Explication des armoiries de Napoléon Bonaparte et de leurs supports], impr., Londres, [1808] (notice de catalogue de vente ou de catalogue scientifique, s.d.).

**Dossier 2.**

NARBONNE-LARA (Louis-Marie de, comte), militaire et diplomate (1755-1813).

- Lettre adressée par Charles-Maurice de Talleyrand-Périgord au comte de Narbonne, au sujet de la déchéance de Napoléon I<sup>er</sup>, 25 juin 1815 (notice de catalogue de vente, s.d.).

**Dossier 3.**

NAVARRE (Monsieur de), receveur à Tours.

- Lettre adressée par Charles-Maurice de Talleyrand-Périgord à M. de Navarre, receveur à Tours, 22 septembre 1828 (notice de catalogue de vente, n° 64, 1994), avec un extrait d'annuaire ou d'almanach mentionnant M. de Navarre (copie, s.d.).

**Dossier 4.**

NAVARRE (Clotilde).

- Lettre adressée par Charles-Maurice de Talleyrand-Périgord à Clotilde Navarre, demeurant à Tours, 10 janvier 1818 (notice de catalogue de vente, n° 68, 1995).

**Dossier 5.**

NESSELRODE (Karl-Robert de, comte), homme d'État (1780-1862).

- Lettre adressée par Nesselrode à Charles-Maurice de Talleyrand-Périgord, 1814 (copie, 2010).

124 J 54

NEUFCHATEAU à ORLEANS. 1829-1988

**Dossier 1.**

NEUFCHATEAU (Nicolas-François de), écrivain, agronome et homme politique (1750-1828).

- Lettre adressée par François de Neufchâteau, président du Sénat, au ministre des Relations extérieures [Charles-Maurice de Talleyrand-Périgord], 5 brumaire an XIV (copie, s.d.).

**Dossier 2.**

NEUKOMM (Sigismond), musicien et compositeur (1778-1858).

- Lettre adressée par Charles-Maurice de Talleyrand-Périgord à Neukomm, 2 août [1823] (copie et transcription, s.d.).
- « Rapport sur un séjour de Neukomm à Dieppe [?] » [le texte fait mention du mariage d'un prince, probablement Ferdinand, duc d'Orléans], 5 août 1823 (copie, s.d.).
- Recherches : transcriptions de documents d'archives, reproduction photographique d'un portrait de Neukomm conservé à la bibliothèque du Conservatoire de Paris, copies d'un autre portrait, de photographies de sa maison natale et d'une lettre adressée par Charles-Maurice de Talleyrand-Périgord à Neukomm en 1823, documentation, notes, correspondance (1988, s.d.).

**Dossier 3.**

NOAILLES (Antonin-Claude-Dominique-*Just* de), comte de Noailles puis duc de Mouchy et prince de Poix, époux de Françoise-Xavière-*Mélanie*-Honorine de Talleyrand-Périgord.

- Lettre adressée par Charles-Maurice de Talleyrand-Périgord à Just [de Noailles], au sujet de la mort de la princesse de Vaudémont, [1833] (transcription, s.d.).

**Dossier 4.**

ORLEANS (Eugénie-*Adélaïde*-Louise d'), dite Madame Adélaïde, sœur du roi Louis-Philippe (1810-1842).

- Lettre adressée par Charles-Maurice de Talleyrand-Périgord [à Madame Adélaïde], 9 juin 1831 (copie incomplète de la fin, s.d.).
- Lettre adressée par Charles-Maurice de Talleyrand-Périgord à Madame Adélaïde, 23 mai 1832 (notice de catalogue de vente et transcription partielle, 1973), avec une lettre adressée par André Hollande à André Beau au sujet notamment de cette lettre (1973).
- Cette lettre semble avoir été acquise par François Bonneau, gestionnaire du château de Valençay, et reproduite dans le rapport de l'assemblée générale de la caisse mutuelle de crédit agricole de l'Indre du 12 mai 1980, p. 83 (voir AB/171).*
- Lettre adressée par Madame Adélaïde au prince [de Talleyrand], au sujet du prochain mariage de Napoléon-Louis de Talleyrand-Périgord (original, 13 janvier 1829, et transcription, s.d.).

**Dossier 5.**

ORLEANS (Ferdinand, duc d'), fils aîné du roi Louis-Philippe (1810-1842).

- Portraits : photographie noir et blanc d'un portrait peint de Ferdinand, duc d'Orléans, par Ingres, conservé au musée de Perpignan (s.d.) ; carte postale représentant le même portrait (s.d.).
- Carte postale représentant le coffret commémoratif du mariage du duc et de la duchesse d'Orléans célébré à Fontainebleau le 30 mai 1837, conservé au musée du château de Fontainebleau (s.d.).

124 J 55

OSMOND à PISCATORY. 1830-1998

**Dossier 1.**

OSMOND (René-Eustache, marquis d'), diplomate (1782-1817).

- Lettre adressée par Charles-Maurice de Talleyrand-Périgord à M. Osmond, 25 septembre [1822 ?] (notice de catalogue de vente, s.d.).

**Dossier 2.**

OTTO (Louis-*Guillaume*), comte de Mosloy, diplomate (1753/1754-1817).

- Lettre adressée par Charles-Maurice de Talleyrand-Périgord au comte Otto, commissaire pour l'échange des prisonniers et ministre plénipotentiaire de la République française en Angleterre, 22 ventôse an VIII, et dossier relatif au



rétablissement des relations postales entre la France et l'Angleterre à la suite du traité d'Amiens comprenant d'autres lettres du même au comte Otto (notice de catalogue de vente, s.d.).

- Lettre adressée par Charles-Maurice de Talleyrand-Périgord, ministre des Relations extérieures, au citoyen Otto, commissaire pour l'échange des prisonniers à Londres, 22 germinal an IX, et autres pièces se rapportant vraisemblablement à la même affaire (copies, s.d.).

- Trois lettres adressées par Charles-Maurice de Talleyrand-Périgord, ministre des Relations extérieures, au citoyen Otto, ministre plénipotentiaire de la République française à Londres, 15 frimaire an X, 25 germinal an X et 28 vendémiaire an XI (notice de catalogue de vente, s.d.).

- Lettres signées de Charles-Maurice de Talleyrand-Périgord, dont trois adressées au citoyen Otto, ministre plénipotentiaire à Londres, germinal-floréal an X (notice de catalogue de vente, 1998).

### Dossier 3.

PARAVEY (*Charles-Hippolyte de*), ingénieur (1787-1871).

- Lettre adressée par Charles-Maurice de Talleyrand-Périgord à [Charles de Paravey], 27 [septembre 1827] (copie et notice de catalogue de vente, s.d.).

### Dossier 4.

PERREGAUX (*Jean-Frédéric*), banquier (1744-1808).

- Lettre adressée par Charles-Maurice de Talleyrand-Périgord à M. Perregaux, 1<sup>er</sup> prairial [21 mai 1803] (notice de catalogue de vente, 1982).

- Lettre adressée par Charles-Maurice de Talleyrand-Périgord à M. Perregaux, s.d. (copie, s.d.).

### Dossier 5.

PERREY (*Gabriel*), secrétaire privé de Charles-Maurice de Talleyrand-Périgord.

- Lettre adressée par Charles-Maurice de Talleyrand-Périgord à Gabriel Perrey, lui demandant l'envoi du 3<sup>e</sup> volume de l'*Almageste* de Ptolémée, 1<sup>er</sup> septembre 1821 (notice de catalogue de vente et copie, s.d.).

- Lettre adressée par Charles-Maurice de Talleyrand-Périgord à Gabriel Perrey, 29 août 1825 (notice de catalogue de vente et copies, 2006), avec un portrait gravé représentant probablement Gabriel Perrey (copie, s.d.).

*Au verso de la notice, une autre notice relative à une lettre adressée par Talleyrand au citoyen Rivals le 29 floréal an VI (voir aussi AB/57).*

- Lettre adressée par Gabriel Perrey au prince [de Talleyrand] (original, 30 septembre 1830, et transcription, s.d.).

- Lettre adressée par William Dickinson au ministre de la Police générale, 29 mars 1806 (copie, s.d.).

*Gabriel Perrey avait épousé Emma Dickinson, fille de William Dickinson, graveur anglais.*

- Recherches d'André Beau : notices d'autographes, transcriptions de lettres de Charles-Maurice de Talleyrand-Périgord, notes, coupure de presse relative à l'affaire Perrey (1960-1979, s.d.).

### Dossier 6.

PISCATORY (*Théobald*), homme politique et diplomate, amant de la duchesse de Dino de 1826 à 1831 (1799-1870).

- Dessin représentant Théobald Piscatory, [XIX<sup>e</sup> s.] (copie, s.d.).

- Recherches : copie d'une lettre autographe, documentation, correspondance d'André Beau avec Angélique Amandry et Max Foy concernant notamment le capitaine Gérard, figure du mouvement philhellénique, et avec la société savante « Les Amis du Vieux Chinon » (1984-1986, s.d.).

**Dossier 1.**

PITT (William), homme d'État britannique (1759-1806).

- Lettre adressée par Charles-Maurice de Talleyrand-Périgord à William Pitt, 30 janvier 1794 (notices de catalogue de vente, s.d.).

**Dossier 2.**

PONIATOWSKI (*Joseph-Antoine*), militaire, maréchal d'Empire (1763-1813).

- Lettre adressée par Charles-Maurice de Talleyrand-Périgord au prince Poniatowski, 9 mai [1807] (transcription, s.d.).

**Dossier 3.**

PONIATOWSKI (*Charles-Joseph*), militaire, fils naturel du maréchal d'Empire et fils adoptif de la « princesse » Tyszkiewicz (1809-1855).

- Lettre adressée par Charles-Maurice de Talleyrand-Périgord à Joseph Poniatowski, au sujet d'une cérémonie [les funérailles de la comtesse Tyszkiewicz], 15 novembre [1834] (copie, s.d.).

**Dossier 4.**

POURCHER (François), régisseur de la forge de Luçay-le-Mâle.

- Lettre adressée par Charles-Maurice de Talleyrand-Périgord à M. Pourcher, 29 octobre 1823 (copie, s.d.).
- Recherches et documentation : notes, copie et transcriptions d'une lettre adressée par la princesse de Bénévent à François Pourcher, copie d'une *Notice historique sur la famille Pourcher (1797-1928)* conservée aux Archives départementales de l'Indre, correspondance entre Henri Pourcher, André Beau et François Bonneau, gestionnaire du château de Valençay (1995).

**Dossier 5.**

POURET, curé d'Épinay-sur-Seine.

- L'église d'Épinay-sur-Seine et la tombe du curé Pouret : 2 photographies couleur (2005).

*Le mariage de Charles-Maurice de Talleyrand-Périgord et Catherine Worlée fut célébré à Épinay-sur-Seine par le père Pouret (voir aussi AB/5).*

**Dossier 6.**

QUELEN (Hyacinthe-Louis de), ecclésiastique, archevêque de Paris (1778-1839).

- Lithographie de Delpech représentant Hyacinthe-Louis de Quelen, archevêque de Paris, [XIX<sup>e</sup> s.] (copie, s.d.).
- Dessin représentant Mgr. de Quelen, archevêque de Paris, s.d. (copie, s.d.).

**Dossier 7.**

QUENARD (Antoine) et THOREAU (Julien), ouvriers intervenant au château de Valençay.

- Acte de décès, à Valençay, d'Antoine Quenard, le 10 juillet 1837, et pièces justificatives de dépenses concernant les soins et les frais de funérailles d'Antoine Quenard et Julien Thoreau, 1837 (copies, s.d.).

*Antoine Quenard et Julien Thoreau churent tous deux du donjon du château de Valençay au cours d'un chantier. Antoine Quenard décéda immédiatement, tandis que Julien Thoreau survécut jusqu'au 14 juillet.*

**Dossier 8.**

RAUCOURT (Françoise-Marie-Antoinette Saucerotte, dite Mademoiselle Raucourt ou Françoise Raucourt), comédienne (1756-1815).

- Lettre adressée par mademoiselle Raucourt [à Charles-Maurice de Talleyrand-Périgord ?], 1806 (notice de catalogue de vente, 1952).

- Lettre adressée par mademoiselle Raucourt à un ministre [Charles-Maurice de Talleyrand-Périgord ?], 1806 (notice de catalogue de vente, 1962).

124 J 57

RAULIN à ROUX. 1826-2008

**Dossier 1.**

RAULIN (Auguste), conseiller d'État.

- Lettre adressée par Charles-Maurice de Talleyrand-Périgord à M. Raulin, faisant mention de Valençay, 12 septembre [1835] (transcription, s.d.).

**Dossier 2.**

REDON DE BELLEVILLE (Godefroy), administrateur, diplomate et homme politique, consul de Gênes en septembre 1797 (1748-1820).

- Lettre adressée par Charles-Maurice de Talleyrand-Périgord, ministre des Relations extérieures, au citoyen Belleville, chargé des affaires de la République française à Gênes, 27 prairial an VI (copie, s.d.).

**Dossier 3.**

REMUSAT (Claire-Élisabeth-Jeanne de, comtesse), née Gravier de Vergennes, femme de lettres (1780-1821).

- Lettre adressée par Mme de Rémusat [à un destinataire non identifié], 1815 (copie et transcription, s.d.).

- Lettre [adressée par Mme de Rémusat à Charles-Maurice de Talleyrand-Périgord], [11 mai 1816] (copie, transcription et notes, s.d.).

**Dossier 4.**

RIHOUE (Jean-Philippe-Frédéric), fils de Philippe Rihouet.

- Lettre adressée par Charles-Maurice de Talleyrand-Périgord [à Jean-Philippe-Frédéric Rihouet], 6 mai 1833 (copie et transcription, s.d.) et courriel adressé à André Beau par Pierre Combaluzier au sujet de cette lettre (2008).

**Dossier 5.**

RIHOUE (Philippe), chargé d'affaires de Charles-Maurice de Talleyrand-Périgord (?-1833).

- Lettres adressées par Charles-Maurice de Talleyrand-Périgord à M. Rihouet, 28 septembre 1819 (notice de catalogue de vente, 1999) ; au sujet de Valençay, 29 novembre 1819 (copie et transcription, s.d.) ; au sujet de M. Bellanger, 24 juin [1824] (copie incomplète de la fin, s.d.) ; au sujet de M. Bellanger, 1<sup>er</sup> juillet [1824] (copie, s.d.) ; au sujet de l'affaire Perrey, 31 [octobre 1826] (copie et transcription, s.d.) ; au sujet de M. Bellanger, [19 février 1827] (copie, s.d.) ; au sujet de l'affaire Perrey, 17 mai [1830] (copie, s.d.) ; au sujet de l'affaire Perrey, 8 octobre [1830] (copie, transcription et note, s.d.) ; le 23 [novembre 1836] (notice de catalogue de vente, 2004) ; s.d. (copie, s.d.) ; s.d. (notice de catalogue de vente, 2005) ; s.d. (notice de catalogue de vente, s.d.).

- Billet adressé par Charles-Maurice de Talleyrand-Périgord [à M. Rihouet], au sujet de Valençay (original, 8 novembre 1826 et transcription, s.d.).

- Enveloppe libellée à l'adresse de M. Rihouet, « intendant général du prince de Talleyrand », à Paris, avril 1823 (copie, s.d.).

- Brouillon d'une édition de lettres adressées à M. Rihouet (s.d.).

**Dossier 6.**

RIVALS [ou RIVALZ], diplomate.

- Lettres adressées par Charles-Maurice de Talleyrand-Périgord, ministre des Relations extérieures, au citoyen Rivalz, ministre plénipotentiaire de la République française à Cassel, 3 thermidor an V (notice de catalogue de vente, s.d.), 29 floréal an VI (notice de catalogue de vente, 2006), 17 brumaire an VII [lettre chiffrée, déchiffrée en interligne] (copie, s.d.), 4 fructidor an X (copie, 1999).

**Dossier 7.**

ROUX (Charles-Henry), chargé d'affaires de Charles-Maurice de Talleyrand-Périgord.

- Lettre adressée par Charles-Maurice de Talleyrand-Périgord à M. Roux, 19 vendémiaire [an XIV] (copie et transcription, s.d.).
- Lettre adressée par Charles-Maurice de Talleyrand-Périgord à M. Roux, [juillet 1802] (copie et transcription, s.d.).
- Lettre adressée par Charles-Maurice de Talleyrand-Périgord à M. Roux, 12 avril 1828 (copie, 2002), avec une carte adressée par Emmanuel de Waresquiel à André Beau (2002).

124 J 58-61 ROYER-COLLARD (Pierre-Paul), philosophe et homme politique (1763-1845). [1833]-2002

124 J 58 Correspondance avec Charles-Maurice de Talleyrand-Périgord. [1833]-2002

**Dossier 1.**

Correspondance active : lettres adressées par Pierre-Paul Royer-Collard à Charles-Maurice de Talleyrand-Périgord.

- Lettre faisant mention de Valençay (original, 10 octobre [1833], copie, notice, transcriptions de la lettre et du billet de Talleyrand auquel cette lettre répondait, s.d.).

**Dossier 2.**

Correspondance passive : lettres adressées par Charles-Maurice de Talleyrand-Périgord à Pierre-Paul Royer-Collard.

- Lettre du 26 août 1815 (copie et transcription, s.d.).
- Lettre du 30 octobre [1820, corrigé en 1821 par André Beau] (copie, s.d.).
- Lettre du 5 [février 1823] (copies, s.d.).
- Lettre du 21 septembre [1835, corrigé en 1827 par André Beau] (notice de catalogue de vente, 2002, copie, transcription et notice, s.d.).
- Lettre du [9 août 1835] (copie et transcription, s.d.).

124 J 59 Correspondance de Pierre-Paul Royer-Collard et de membres de sa famille avec d'autres particuliers. 1988 (février)

Recueil de copies de lettres adressées par Pierre-Paul Royer-Collard au curé de Châteauneuf, au docteur Gairard, à M. d'Auvergne [propriétaire voisin], au notaire Gaignaison, à M. de Constantin, son régisseur, à l'épouse de ce dernier, et de lettres adressées par Mme Royer-Collard à sa belle-mère et à sa belle-sœur, avec quelques délibérations du conseil municipal de Châteauneuf et autres documents disséminés dans le texte.

*Ce recueil comportant 242 feuillets, copie d'un manuscrit déposé à la sacristie de l'église de Châteauneuf par l'abbé Lebeurier, puis à la cure de Saint-Aignan-sur-Cher par l'abbé Bertin (voir AB/61), fut communiqué à André Beau par René Guyonnet. Valençay est cité dans la lettre n° 43 au notaire Gaignaison et Talleyrand évoqué dans la lettre n° 3 au régisseur Constantin.*

Lettre adressée par Royer-Collard à son confrère François-Xavier Droz, de l'Académie française, s'excusant de ne pouvoir être présent lors de l'élection du secrétaire perpétuel (original, 2 octobre 1834, et notice, s.d.).

124 J 60 Recherches et documentation d'André Beau. 1994-1995

**Dossier 1.**

Pierre-Paul Royer-Collard.

- Photographie noir et blanc d'un portrait peint de Royer-Collard par Géricault, [XIX<sup>e</sup> s.] (s.d.).
- Photographie noir et blanc d'un portrait gravé de Royer-Collard, président de la chambre des députés, [XIX<sup>e</sup> s.] (s.d.).
- Portrait gravé de Royer-Collard, s.d. (copie, s.d.).
- Monsieur Royer-Col... », caricature d'Honoré Daumier parue dans *La Caricature*, n° 16, s.d. (copie, s.d.).

**Dossier 2.**

Châteauvieux.

- *Notre terroir : Châteauvieux*, par Guy Renaud, dact. (1994).
- Cartes postales représentant Châteauvieux (11 pièces, s.d.).
- La bibliothèque de Royer-Collard à Châteauvieux : 4 photographies couleur (1995, s.d.).

124 J 61 Recherches et documentation. 1889-2004

**Dossier 1.**

Recherches d'André Beau.

- Pierre-Paul Royer-Collard : généalogies, notes, coupures de presse, extraits d'ouvrages, notices biographiques (1994-1997, s.d.).
- Familles alliées des Royer-Collard, notamment famille Andral : notes, copies d'articles et extraits d'ouvrages, faire-part de décès de Charles-Guillaume-Paul Andral, coupure de presse (1889-2004, s.d.).

**Dossier 2.**

Recherches de l'abbé Bertin.

- *Châteauvieux : histoire de la seigneurie et de l'église*, par l'abbé Bertin, brochure dact. illustrée, revue et corrigée par l'auteur le 24 octobre 1974 traitant de l'histoire des différents propriétaires de Châteauvieux, parmi lesquels Pierre-Paul Royer-Collard (1974).
- *Notes sur l'histoire de Châteauvieux* [titre forgé], par l'abbé Bertin, 1<sup>er</sup> et 2<sup>e</sup> manuscrits (s.d.).  
*En dépit de son numéro, la deuxième version semble antérieure à la première, ainsi que l'atteste une annotation sur la première page.*

124 J 62 SAINT-ANDRE à SAND. s.d.

**Dossier 1.**

SAINT-ANDRE ([Laurent ?] de).

- Lettre adressée par Charles-Maurice de Talleyrand-Périgord à M. de Saint-André, 24 novembre [1815] (copie, s.d.).

**Dossier 2.**

SAINT-LEON.

- Lettre adressée par Charles-Maurice de Talleyrand-Périgord à M. Saint-Léon, 9 janvier [1830] (copie, s.d.).

**Dossier 3.**

SALES-BAILLOT (*Pierre-François-Marie de*), violoniste et compositeur (1771-1842).

- Lettre adressée par Charles-Maurice de Talleyrand-Périgord à M. Baillot, au sujet de la mort de l'un des proches de ce dernier [sans doute son fils] (copie, s.d.), avec une notice biographique sur Pierre Baillot (s.d.).

**Dossier 4.**

SALVANDY (*Narcisse-Achille, comte de*), homme politique et écrivain (1795-1856).

- Photographie couleur d'un portrait gravé de Salvandy, [XIX<sup>e</sup> s.] (en deux exemplaires, s.d.).

**Dossier 5.**

SAND (*George*), pseudonyme d'Amantine-Aurore-Lucile Dupin de Francueil, baronne Dudevant, écrivaine (1804-1876).

- Recherches d'André Beau : arbre généalogique de George Sand réalisé par André Beau, notes relatives à des recherches généalogiques sur la famille Dupin menées par André Beau à la mairie de Lignières (s.d.).

124 J 63

SAUVAGE à SERRA. 1989-2010

**Dossier 1.**

SAUVAGE, valet de chambre de Charles-Maurice de Talleyrand-Périgord.

- Lettre adressée par Charles-Maurice de Talleyrand-Périgord au sieur Sauvage, son ancien valet de chambre, le remerciant de ses vœux, 10 janvier 1825 (copie, 1989).

*Cette lettre aurait été acquise en 1989 en vente publique par l'Association de gestion du château de Valençay.*

**Dossier 2.**

SAVIGNY (*Jean-Louis*), adjoint au maire de Valençay.

- Lettre adressée par Charles-Maurice de Talleyrand-Périgord à M. Savigny, faisant mention de Valençay, 8 janvier 1830 (copie, s.d.).
- Lettre adressée par Charles-Maurice de Talleyrand-Périgord à M. Savigny, lui présentant ses vœux pour la nouvelle année, 20 janvier 1832 (copie, s.d.).

**Dossier 3.**

SEBASTIANI (*Horace-François-Bastien*), comte de La Porta, militaire, diplomate et homme politique (1772-1851).

- Lettre adressée par Charles-Maurice de Talleyrand-Périgord au général [Sebastiani], [v. 1832] (notice de catalogue de vente et transcription, s.d.).

**Dossier 4.**

SEMONVILLE (*Charles-Louis Huguet de Montaran, marquis de*), homme politique et diplomate (1759-1839).

- Lettre adressée par le ministre plénipotentiaire de la République française près la République batave [M. Sémonville] au citoyen Talleyrand, ministre des Relations extérieures, 8 germinal an IX (copie, 2010).

**Dossier 5.**

SERRA (*le comte Jean-Charles*), diplomate.

- Lettre adressée par Charles-Maurice de Talleyrand-Périgord [probablement au comte Serra, résident général à Varsovie], faisant mention de l'arrivée des princes d'Espagne à Valençay, 18 mai 1808 (copie et transcription, s.d.).

124 J 64

SHELBURNE à TALLEYRAND-PERIGORD (Anatole de). 1995-2011

**Dossier 1.**

SHELBURNE (lady), fille de Charles de Flahaut (1819-1895).

- Lettre adressée par lady Shelburne à un destinataire non identifié, [mars 1846] (copie, s.d.) et courriel adressé à André Beau par Pierre Combaluzier, contenant la transcription de cette lettre (2011).

**Dossier 2.**

STAËL-HOLSTEIN (Germaine de), femme de lettres (1766-1817).

- Lettre adressée par Germaine de Staël à M. de Gerando, dans laquelle apparaît son intention de faire intervenir Charles-Maurice de Talleyrand-Périgord afin que Napoléon I<sup>er</sup> mette fin à son exil, 19 juin [1806] (notice de catalogue de vente, 1995).
- Portraits : reproduction d'un portrait peint de Mme de Staël par Élisabeth Vigée-Lebrun extraite de la revue *Plaisir de France*, mars 1970 (s.d.) ; portrait gravé intitulé « Conférence de Mme de Staël », s.d. (copie, s.d.).
- Recherches et documentation : extraits de l'ouvrage d'Emmanuel d'Astier, *Dix années d'exil*, précédé d'*Esquisse pour un portrait de madame de Staël*, Paris, 1996 (copie, s.d.) ; Victor de Pange, *Madame de Staël et le duc de Wellington : correspondance inédite (1815-1817)*, Paris, 1962 (copie, s.d.).

**Dossier 3.**STEWART (Robert), 2<sup>e</sup> marquis de Londonderry, dit lord Castelreagh, diplomate (1769-1822).

- Lettre adressée par Charles-Maurice de Talleyrand-Périgord à lord Castelreagh (traduction imprimée extraite du *Times* du 11 janvier 1817, copie s.d.).

**Dossier 4.**

TALLEYRAND-PERIGORD (Anne-Louise-Alix de), née Montmorency-Fosseux, épouse de Napoléon-Louis de Talleyrand-Périgord (1810-1858).

- Lettre adressée par Charles-Maurice de Talleyrand-Périgord à Alix [de Talleyrand-Périgord], 10 novembre [1830] (transcription, s.d.).
- Lettre adressée par Charles-Maurice de Talleyrand-Périgord à [Alix de Talleyrand-Périgord], 26 décembre [1830] (transcription, s.d.).

**Dossier 5.**

TALLEYRAND-PERIGORD (Anatole de), fils de Louis-Marie de Talleyrand-Périgord (1772-1838).

- Lettre adressée par Charles-Maurice de Talleyrand-Périgord à Anatole [de Talleyrand-Périgord], au sujet du décès d'Auguste [de Talleyrand-Périgord], 2 novembre [1832] (copie, s.d. et notice de catalogue de vente, 2007).

124 J 65

TALLEYRAND-PERIGORD (Archambaud de) à TALLEYRAND-PERIGORD (Charlotte de). s.d.

**Dossier 1.**

TALLEYRAND-PERIGORD (Archambaud de), frère cadet de Charles-Maurice de Talleyrand-Périgord (1762-1838).

- Lettre adressée par Charles-Maurice de Talleyrand-Périgord à son frère Archambaud, au sujet de la mort de Fanny [de Coigny], épouse du général Sebastiani, 4 juin [1807] (transcription, s.d.) et documentation (s.d.).

**Dossier 2.**

TALLEYRAND-PERIGORD (Auguste de), diplomate (1770-1832).

- Lettre adressée par Auguste de Talleyrand-Périgord à son cousin [Charles-Maurice de Talleyrand-Périgord], 20 frimaire [11 décembre 1805] (copie et transcription, s.d.).
- Lettre adressée par Auguste de Talleyrand-Périgord à son cousin [Charles-Maurice de Talleyrand-Périgord], mentionnant le mariage d'Ariane de Deux-Ponts, 27 décembre [1805] (copie, s.d.).
- Lettre adressée par Auguste de Talleyrand-Périgord à son cousin [Charles-Maurice de Talleyrand-Périgord], présentant ses vœux pour 1807, portant à la fin une apostille de Caroline [d'Argy], [v. 1807] (copie, s.d.).
- Lettre de Charles-Maurice de Talleyrand-Périgord, note à l'archichancelier de l'Empire et acte de l'archichancelier relatifs à un litige portant sur un prêt accordé par Charles-Maurice de Talleyrand-Périgord au comte Auguste de Talleyrand-Périgord, ministre plénipotentiaire de Sa Majesté en Suisse, à l'occasion du mariage de ce dernier, 1811 et s.d. (copies, s.d.).

**Dossier 3.**

TALLEYRAND-PERIGORD (Boson de), frère cadet de Charles-Maurice de Talleyrand-Périgord (1764-1830).

- Lettre adressée par Charles-Maurice de Talleyrand-Périgord à son frère Boson, 5 octobre [1819] (transcription, s.d.).

**Dossier 4.**

TALLEYRAND-PERIGORD (*Catherine*-Noël de), née Worlée, épouse de Charles-Maurice de Talleyrand-Périgord, princesse de Bénévent puis princesse de Talleyrand (1762-1834).

- Lettre adressée par Charles-Maurice de Talleyrand-Périgord [à la princesse de Bénévent], au sujet de l'argenterie qui se trouvait dans leur demeure de Pont-de-Sains (copie, s.d.).

**Dossier 5.**

TALLEYRAND-PERIGORD (Charlotte de), née Charlotte dite de Talleyrand, fille adoptive de Charles-Maurice de Talleyrand-Périgord et Catherine Worlée, épouse d'Alexandre-Daniel de Talleyrand-Périgord (1799-1873).

- Lettre adressée par Charles-Maurice de Talleyrand-Périgord à Charlotte [de Talleyrand], [v. 1813] (copie, s.d.), et extraits de cette lettre tirés de *Talleyrand et le Consulat*, de Michel Poniatowski (s.d.).
- Lettre adressée par Charles-Maurice de Talleyrand-Périgord à sa « chère enfant » [Charlotte de Talleyrand], 16 juin [1831] (copie, s.d.).

124 J 66

TALLEYRAND-PERIGORD (Dorothee de) à THIERS (Adolphe). 2002-2009

**Dossier 1.**

TALLEYRAND-PERIGORD (Dorothee de), née von Biron, épouse d'Alexandre-Edmond de Talleyrand-Périgord, comtesse de Périgord, duchesse de Dino puis duchesse de Talleyrand et de Sagan (1793-1862).

- Lettre adressée par Charles-Maurice de Talleyrand-Périgord [à la duchesse de Dino], 9 mai [1836] (copie et transcription, s.d.).
- Lettre adressée par Charles-Maurice de Talleyrand-Périgord [à la duchesse de Dino], 12 mai [1836] (copie et transcription, s.d.).
- Lettre adressée par Charles-Maurice de Talleyrand-Périgord [à la duchesse de Dino], 13 mai [1836] (copie et transcription, s.d.).
- Lettre adressée par Charles-Maurice de Talleyrand-Périgord [à la duchesse de Dino], 14 mai [1836] (copie et transcription, s.d.).
- Lettre adressée par Charles-Maurice de Talleyrand-Périgord [à la duchesse de Dino], 15 mai [1836] (copie et transcription, s.d.).
- Lettre adressée par Charles-Maurice de Talleyrand-Périgord [à la duchesse de Dino], 16 mai [1836] (copie et transcription, s.d.).



- Lettre adressée par Charles-Maurice de Talleyrand-Périgord à la duchesse de Dino], 2 février 1837 (copie, s.d.).
- Lettre adressée par Charles-Maurice de Talleyrand-Périgord à la duchesse de Dino], 6 février 1837 (copie, s.d.).

**Dossier 2.**

TALLEYRAND-PERIGORD (Edmond de), militaire (1787-1872).

- Lettre adressée par Charles-Maurice de Talleyrand-Périgord à [Edmond de Talleyrand-Périgord ?], s.d. (copie, s.d.).

**Dossier 3.**

TALLEYRAND-PERIGORD (Napoléon-*Louis* de), duc de Valençay, puis duc de Sagan et de Talleyrand.

- Lettres adressées par Charles-Maurice de Talleyrand-Périgord à Louis de Talleyrand-Périgord : le 30 octobre [1829 ou 1830], faisant mention de l'intention du prince de Talleyrand d'assister à des spectacles (transcription, s.d.), avec une lettre adressée à André Beau par Eberhard Ernst au sujet de la datation de cette lettre (s.d.) ; le 9 [novembre 1829], faisant mention de Valençay (transcription, s.d.) ; le 22 décembre [1829], faisant mention de l'arrivée de Neukomm à Rochecotte (transcription, s.d.) ; le 31 décembre [1829] (transcription, s.d.) ; le 12 janvier [1830] (transcription, s.d.) ; le 13 janvier [1830], faisant mention de la grossesse d'Alix [de Talleyrand-Périgord, épouse de Louis-Napoléon] (transcription, s.d.) ; le 19 janvier [1830], faisant mention d'Edmond de Talleyrand-Périgord (copie et transcription, s.d.) ; le [14 février 1830], faisant mention du mariage d'Alexandre [de Talleyrand-Périgord], frère de Napoléon-Louis (copie, s.d.) ; le 16 février [1830] (transcription, s.d.) ; le 11 [juin 1830], faisant mention de l'architecte Vestier et de la réception du préfet [de l'Indre] et de l'archevêque [de Bourges] à Valençay, 11 [juin 1830] (notice de catalogue de vente et transcription, s.d.) ; le 21 février [1831] (transcription, s.d.) ; le 12 août [1831] (transcription, s.d.) ; le 2 août [1832] (copie, s.d.), avec une liste d'autographes (s.d.) ; le 21 [janvier 1835] (transcription, s.d.) ; le 4 février [1835] (notice de catalogue de vente, 2009, et copie, s.d.) ; le 8 mai [1835] (notice de catalogue de vente, 2002, copie et transcription, s.d.), avec un échange de courriers entre André Beau et Gérard Carton, acquéreur de cette lettre, la copie d'une notice ancienne relative à cette lettre et une coupure de presse (2002) ; le 21 juin [1835] (transcription, s.d.) ; s.d. [1835] (copie, s.d.) ; le 8 novembre [1837] (transcription, s.d.).

**Dossier 4.**

THABAUD-LINETIERE (Jean), homme politique (1786-1867).

- Lettre adressée par Charles-Maurice de Talleyrand-Périgord à M. Thabaud de Linetière, faisant mention de Valençay, 14 novembre [1836] (notice de catalogue de vente, 2006).

**Dossier 5.**

THIERS (Adolphe), homme politique (1797-1877).

- Lettre adressée par Charles-Maurice de Talleyrand-Périgord à Adolphe Thiers, 23 juillet 1832 (copie et transcription, s.d.).
- Photographie couleur d'un portrait gravé d'Adolphe Thiers, [XIX<sup>e</sup> s.] (s.d.).

124 J 67

TOURNON-SIMIANE à VICTOR. 1807-2011

**Dossier 1.**

TOURNON-SIMIANE (Claude-Philippe de, comte), militaire (1775-1809).

- Lettre adressée par Claude-Philippe, comte de Tournon-Simiane, au prince de Bénévent [Charles-Maurice de Talleyrand-Périgord] (original, 12 juin 1807, copie, notice et transcription, s.d.).

**Dossier 2.**

TYSZKIEWICZ (Marie-Thérèse, comtesse, dite princesse), née princesse Poniatowska (1760-1834).

- Lettre adressée par la princesse Tyszkiewicz à son notaire, au sujet de son certificat de vie, 18 juin 1816 (copie, 2011).
- Lettre adressée par Charles-Maurice de Talleyrand-Périgord à la princesse Tyszkiewicz (original, [juillet 1830 ou juillet 1832], et transcription, s.d.).
- Acte de décès de la princesse Tyszkiewicz, décédée à Tours le 2 novembre 1834 (copie, s.d.).
- Mémoire des honoraires dus pour le service de la princesse Poniatowska fait en la chapelle des sœurs [de Valençay] le 27 novembre 1834, 15 janvier 1835 (copie, s.d.).
- 2 photographies couleur d'un portrait peint de la princesse Tyszkiewicz, [XIX<sup>e</sup> s.] (s.d.).

**Dossier 3.**

VAUDEMONT (Louise-Auguste-Élisabeth-Marie-Colette de, princesse), née Montmorency, épouse de Joseph-Marie de Lorraine, prince de Vaudémont (1763-1833).

- Lettre adressée par Charles-Maurice de Talleyrand-Périgord à la princesse [de Vaudémont], 14 mars 1820 (transcription, s.d.).
- Lettre adressée par Charles-Maurice de Talleyrand-Périgord à Mme de Vaudémont, 22 mai [1832] (copie incomplète du début et de la fin, 1986).

**Dossier 4.**

VERGENNES (Charles, comte de), diplomate et homme politique (1719-1787).

- Billet adressé par « l'abbé de Périgord » [Charles-Maurice de Talleyrand-Périgord] au comte de Vergenne, s.d. (reproduction tirée de *Memoiren des Fursten Talleyrand* [Mémoires du prince de Talleyrand], éd. par le duc de Broglie, 1<sup>er</sup> volume, Cologne et Leipzig, 1891, copie s.d.).

**Dossier 5.**

VESTIER (Phidias), architecte de la duchesse de Dino à Rochecotte puis de Charles-Maurice de Talleyrand-Périgord à Valençay (1793-1874).

- Lettre adressée par Charles-Maurice de Talleyrand-Périgord à Phidias Vestier, lui annonçant son intention de faire percer les bois de Rochecotte afin que l'on puisse s'y promener, sans que la duchesse de Dino en soit informée, 18 [septembre 1831] (copie, s.d.).
- Recherches et documentation : Jean-Claude Sueur, *Le portraitiste Antoine Vestier (1740-1824)* [grand-père de Phidias Vestier], dact., Neuilly-sur-Seine, 1974, notes, correspondance, copies de documents d'archives, documents iconographiques représentant la première gare de Tours [œuvre de Phidias Vestier], l'entrée de la fondation Girollet [dont la duchesse de Dino fut légataire universelle], l'église de Valençay après sa reconstruction en 1836 et le château de Valençay dessiné par Phidias Vestier (1974-2000, s.d.).

**Dossier 6.**

VIAL (général Honoré), militaire et diplomate (1766-1813).

- Lettre adressée par Charles-Maurice de Talleyrand-Périgord au général Vial, ambassadeur en Suisse, 6 juillet 1807 (notice de catalogue de vente, 2001).
- Lettre adressée par Charles-Maurice de Talleyrand-Périgord au général Vial, ambassadeur en Suisse, 6 juillet 1807 (notice de catalogue de vente et copie partielle, s.d.).

**Dossier 7.**

VICTOR (Claude-Victor Perrin, dit), duc de Bellune, militaire, maréchal d'Empire (1764-1841).

- Lettre adressée par Charles-Maurice de Talleyrand-Périgord au maréchal Victor, lui recommandant M. Henrioux, qui avait servi auprès des princes d'Espagne à Valençay, 8 octobre 1822 (notice de catalogue de vente et copie, 2010).

124 J 68

VILLELE à WOLFENSTEIN. 1982

**Dossier 1.**

VILLELE (Joseph, comte de), homme politique (1773-1854).

- Lettre adressée par M. Villèle, ministre secrétaire d'État des Finances, [à Charles-Maurice de Talleyrand-Périgord], au sujet d'une rente sur son majorat, 26 octobre 1824 (copie, s.d.).

**Dossier 2.**

VILLENEUVE (Léonce-Henry de, baron), préfet de l'Indre.

- Lettre adressée par Charles-Maurice de Talleyrand-Périgord au préfet de l'Indre, 10 mai 1837 (notice de catalogue de vente, 1982).

**Dossier 3.**

VON BIRON (*Anne-Dorothée*), née von Medem, épouse du duc Pierre II de Courlande, princesse de Courlande (1761-1821).

- Transcription d'une lettre adressée par Charles-Maurice de Talleyrand-Périgord à la duchesse de Courlande, 26 octobre 1812, extraite de *L'intermédiaire des chercheurs et des curieux*, t. XXXV, 1897 (copie s.d.).

**Dossier 4.**

VON BIRON (Katharina-Friederike-*Wilhelmine*-Benigna), princesse de Courlande, duchesse de Sagan (1781-1839).

- Lettre adressée par Charles-Maurice de Talleyrand-Périgord à la duchesse de Sagan, 28 août 1821 (transcription, s.d.).

**Dossier 5.**

WELLINGTON (Arthur, duc de), militaire et homme politique britannique (1769-1852).

- Lettre adressée par le duc de Wellington [à Charles-Maurice de Talleyrand-Périgord], 24 mai 1822 (copie et transcription, s.d.).

**Dossier 6.**

WOLFENSTEIN (le comte de).

- Lettre adressée par [le comte de Wolfenstein ?] [à Charles-Maurice de Talleyrand-Périgord], 1<sup>er</sup> novembre 1807 (copie, s.d.).

124 J 69

Correspondance active et passive de Charles-Maurice de Talleyrand-Périgord avec des correspondants multiples ou non identifiés (classement par ordre chronologique).

[1819]-2006

1789 : 27 décembre 1789, reçue d'une femme écrivant de Bâle (transcription, s.d.), avec une lettre adressée par André Beau à [Alain de Groslée-Virville] au sujet de cette lettre (1983).

An VI : 9 pluviôse an VI (copie, s.d.).

An VII : 4 prairial an VII, en tant que ministre de la Marine et des Colonies (copie, s.d.) ; 17 brumaire an VII, en tant que ministre des Relations extérieures, au citoyen

## CORPS DU REPERTOIRE

commissaire du Directoire exécutif près l'administration centrale du département (copie, s.d.) ; 18 floréal an VII, en tant que ministre des Relations extérieures (notice de catalogue de vente, 1984) ; 5 fructidor an VII (notice de catalogue de vente, 1990).

An XII : 2 prairial an XII (copie, s.d.).

An XIV : 17 frimaire an XIV (copie, s.d.) ; 30 vendémiaire an XIV (notice de catalogue de vente, s.d.).

1807 : 12 février [1807], extraite de *Memoiren des Fursten Talleyrand*, éd. par le duc de Broglie, Cologne et Leipzig, 1891 (copie s.d.) ; [après le 9 août 1807] (notice de catalogue de vente, 2004) 18 septembre 1807 (notice de catalogue de vente, 2006, et copie, s.d.) ; s.d. [v. 1807] (copie et transcription, s.d.).

1810 : 31 décembre [1810] (copie et documentation, s.d.).

1814 : 18 avril 1814, à un maréchal, au sujet de l'armistice qui avait suivi le traité de Fontainebleau (notice de catalogue de vente, 2005).

1815 : 4 mai 1815 (copie, s.d.).

1817 : 21 mars 1817 (notice de catalogue de vente, [v. 1990]) ; 27 [août 1817], faisant mention de Valençay (copie, s.d.).

1818 : 24 septembre 1818 (notice de catalogue de vente, 1996).

1819 : 30 mars 1819 (copie et transcription, 1985, 2004) ; 29 novembre [1819] (original).

1820 : 20 février 1820, à une femme, faisant mention de l'attentat contre le duc de Berry (copie, s.d.) ; 27 [septembre 1820] (transcription, s.d.).

1823 : 13 janvier [1823] (copie et transcription, s.d.).

1825 : 26 décembre [1825], sur la recette du café (notice de catalogue de vente, 1989), avec un échange de courriels entre André Beau et Christiane Ruoss-Blaack au sujet de cette recette (2005) ; s.d. [1825], au sujet d'un séjour chez le duc de Maillé à Lormois (copie, s.d.).

1827 : 22 janvier 1827, au sujet de l'affaire Maubreuil (copie et transcription, s.d.) ; 3 février 1827, au sujet de l'affaire Maubreuil (copie, s.d.) ; 1<sup>er</sup> mai [1827], au sujet de la proposition de ministère faite au prince de Polignac en remplacement de M. Doudeauville (copie, s.d.).

1829 : 10 janvier [1829] (photographie, s.d.) ; sans date, au sujet du sieur Perrey (copie, 2005) ; [juillet 1829], évoquant le Berry (notice de catalogue de vente, s.d.) ; 28 août 1829, à un habitant de Valençay ou des environs, évoquant Valençay et l'arrivée au château de Napoléon-Louis de Talleyrand-Périgord et son épouse (copie, s.d.) ; 18 [octobre 1829], évoquant Valençay, la famille de Montmorency et l'affaire Paravey (transcription, s.d.).

1830 : 2 février [1830] (copie et transcription, s.d.) ; 4 avril [1830], à une femme (copie, s.d.).

1831 : s.d. [1832, corrigé en 1831 par André Beau] (notice de catalogue de vente, 2005).

1832 : 13 juin [1832], probablement à une dame de compagnie de la duchesse de Dino (copie et transcription, s.d.).

1833 : 23 septembre [1833] (copie, s.d.).

1835 : [24] juillet [1835], à un maréchal, lui demandant de nommer Eugène Arthaud chirurgien sous-aide dans l'un des hôpitaux militaires de France (copie incomplète de quelques lignes, s.d.).

Dates indéterminées ou multiples (copies, notices de catalogues de vente et transcriptions, 1965-2006, s.d.).

## Iconographie

124 J 70-72      Portraits de Charles-Maurice de Talleyrand-Périgord.  
[XIX<sup>e</sup> s.]-2010

124 J 70      Portraits peints : photographies positives et négatives, cartes postales, impressions de photographies numériques, reproductions découpées dans des ouvrages ou revues, notice de catalogue de vente.

2001-2010, s.d.

*Portraits de Talleyrand par Pierre-Paul Prud'bon appartenant aux anciennes collections du château de Valençay ; esquisse de David pour le Sacre de Napoléon I<sup>er</sup> ; portrait anonyme et présumé de Talleyrand jeune ; portrait par James Sharples réalisé entre 1794 et 1796 lors de son voyage aux États-Unis ; portrait anonyme provenant de la collection de Violette de Talleyrand-Périgord ; portrait anonyme provenant de la collection de la famille Fourré (hôtel d'Espagne à Valençay) ; Talleyrand et un ecclésiastique vus de dos (étude préparatoire pour la toile La Fête de la Fédération, 14 juillet 1790, 1889, par Henri Martin) ; portrait par Mlle Godefroid ; portraits anonymes ; portrait présumé.*

124 J 71      Autres types de portraits. [XIX<sup>e</sup> s.]-2007

### Dossier 1.

Dessins et pastels.

- Photographie couleur d'un portrait au pastel de Talleyrand, anonyme, s.d. (en deux exemplaires, s.d.).
- Portrait de Talleyrand [en fait, le prince de Ligne], par Isabey, s.d. (copie, s.d.).
- Un dîner, avec Talleyrand figurant parmi les convives, dessin anonyme, [mai 1825] (copie, s.d.).
- *Le prince de Talleyrand et la négresse Zoé*, dessin d'Aurore de Bellegarde, s.d. (copie, s.d.).
- Photographie noir et blanc d'un dessin aquarellé représentant Charles-Maurice de Talleyrand-Périgord appuyé sur sa canne, [1832-1833] (en deux exemplaires, s.d.).
- Photographie d'un dessin représentant Talleyrand âgé, endormi dans un fauteuil, s.d. (s.d.).

### Dossier 2.

Estampes.

- « Talleyrand », lithographie de Delpech, 22,5 x 15,2 cm [XIX<sup>e</sup> s.].
- Talleyrand, gravure signée « H. R. » tirée d'un ouvrage imprimé [XIX<sup>e</sup> s.].
- Reproductions de lithographies et gravures représentant Charles-Maurice de Talleyrand-Périgord, [XIX<sup>e</sup> s.] (notices de catalogues de vente, copies et photographies, correspondance, 2001-2007, s.d.).
- Reproductions de gravures représentant le Congrès de Vienne, [XIX<sup>e</sup> s.] (copie et notice, s.d.).

### Dossier 3.

Ombres chinoises.

- Portrait de Charles-Maurice de Talleyrand-Périgord en ombre chinoise, [XIX<sup>e</sup> s.] (copie, s.d.).

**Dossier 4.**

Sculpture.

- Photographie noir et blanc d'un buste de Charles-Maurice de Talleyrand-Périgord par Dantan, [XIX<sup>e</sup> s.], musée du Louvre (s.d.).

124 J 72

Recherches d'André Beau. 1955-2008

Portraits de Charles-Maurice de Talleyrand-Périgord par Gérard, Scheffer et Prud'hon : correspondance, documentation, albums imprimés *François Gérard et Ary Scheffer* par Emmanuel Fougerat, revue *Le Jardin des arts*, n° 14, décembre 1955, contenant un article consacré à Gérard, et n° 146, janvier 1967, contenant un article consacré à Prud'hon, notes, copies de documents d'archives (1955-2008, s.d.).

François Gérard : notes, correspondance d'André Beau avec Anna de Bagneux au sujet du portrait de Talleyrand par Gérard conservé au château du Marais, copie d'une « Vue de Sagan » sur laquelle figure ce portrait, lettre adressée par André Beau au comte Jean de Bonneval, documentation (1992-1993, s.d.).

Greuze et Lacour-Gayet : article de Georges Lacour-Gayet, « Un prétendu portrait de Talleyrand par Greuze », *La Gazette des Beaux-Arts*, décembre 1927, lettres autographes de G. Lacour-Gayet, dont l'une adressée au directeur de la *Gazette des beaux-arts* pour lui proposer la publication de son article relatif à ce tableau (1926-1927), notice de catalogue de vente (s.d.) ; lettre adressée à André Beau par Thierry et Annette Bodin, faisant don à André Beau de l'article et de l'une des lettres (2000).

*Les historiens s'accordent aujourd'hui à penser que le portrait dont il est question représente Auguste de Talleyrand-Périgord, cousin de Charles-Maurice de Talleyrand-Périgord.*

Pièces isolées : notice relative à une gravure d'Auguste-Gaspard-Louis Boucher-Desnoyers représentant Charles-Maurice de Talleyrand-Périgord, d'après Gérard (s.d.) ; correspondance d'André Beau avec le Souvenir napoléonien et les éditions Tallandier au sujet d'un portrait présumé de Talleyrand publié dans la *Revue du Souvenir napoléonien*, n° 400, mars-avril 1995 (1995), reproductions de portraits de Talleyrand (s.d.).

124 J 73-74

Caricatures de Charles-Maurice de Talleyrand-Périgord.

2008-2011

124 J 73

Catalogue chronologique de 78 caricatures de Charles-Maurice de Talleyrand-Périgord datant de la période 1790-1835 constitué par André Beau à partir de reproductions, notices de catalogues de vente, extraits d'ouvrage et correspondances. s.d.

*Les caricatures sont numérotées. Certains feuillets du catalogue ont été préparés avec des numéros laissés en blanc, faute de reproduction ou de notice associée à la caricature concernée.*

124 J 74

Reproductions de caricatures. 2008-2011

**Dossier 1.**

Caricatures françaises réalisées du vivant de Charles-Maurice de Talleyrand-Périgord.

- « Le branle d'Autun » [Talleyrand pendu], s.d. [apr. 1789] (copie, s.d.), avec une notice tirée de *l'Inventaire analytique de la collection De Vinck* [Bibliothèque nationale de France] (s.d.).
- « Grand aumônier de l'ordre de la Girouète et de l'Éteignoir », [v. 1815] [n° 10292 de la collection De Vinck] (copie, s.d.).
- « Le Renard devenu vieux... (la ménagerie libérale) » [Talleyrand en renard], parue dans *La Foudre*, n° 132, 5 mars 1823 (notice, s.d.).
- « Monsieur De-bien-au-vent », lithographie de Daumier, octobre 1830 (copie, s.d.).
- « Un représentant de la jeune France, sortant de prononcer son quinzième serment », d'après une lithographie de Marchereau, [v. 1830] (copie, 2003).
- « Une visite à Londres » [1830-1834] (copie, s.d.).
- « Talleyrand dit Tournesol », parue dans *La Caricature*, n° 49 du 21 avril 1831 (copie, s.d.).
- Diplôme vierge de « chevalier de l'ordre de la Girouette » délivré par « Périgueux, prince de Bienauvent », s.d. (copie, s.d.).

**Dossier 2.**

Caricatures françaises de Charles-Maurice de Talleyrand-Périgord réalisées à titre posthume.

- Talleyrand caricaturé en chien, parue dans le *Charivari* en 1891, avec un courriel adressé à André Beau par Pierre Combaluzier, lui envoyant cette caricature (2011).
- Deux caricatures de Talleyrand, par Ferdinand Bac, 1950 et s.d. (copies, s.d.).

**Dossier 3.**

Caricatures anglaises représentant Charles-Maurice de Talleyrand-Périgord et ses contemporains.

- Série « Political sketches » de John Doyle [série de caricatures], [XIX<sup>e</sup> s.] : « A new variation & accompagnement to an old tune », « The Cat's pay », « A tete a tete », « Hunt the clipper or "cherche qui peut" », « A battle royal », « The fifth of november or the gun powder plot », « A venerable flyer & a buzzing fly », « The fifth of november or The gun powder plot », « The Lame leading the blind », « The breaking up », « A new variation & accompagnement to an old tune » (copies, 2011), avec un courriel adressé à André Beau par Pierre Combaluzier, lui adressant ces reproductions (2011).
- « Political Quacks » [sur l'entrevue d'Ehrfurt], anonyme, 1808 (copie, s.d.).
- « The Affectionate Farewell or kick for kick », par Rowlandson, 1814 (copie, s.d.).
- « Mât de cocagne » [le retour de Louis XVIII sur le trône], par George Cruikshank, [v. 1815] (copie, ektachrome et note, 2008, s.d.).
- « Louis XVIII climbing the mât de cocagne », par George Cruikshank, 6 octobre 1815 (copie, s.d.).
- « Political [...] », anonyme, [XIX<sup>e</sup> s.] : photographie couleur (s.d.).
- « Rame and File » [Talleyrand au bras de la duchesse de Dino], anonyme, [XIX<sup>e</sup> s.] : photographie noir et blanc (s.d.).
- [Napoléon au fournil et Talleyrand au pétrin], anonyme, [XIX<sup>e</sup> s.] : photographie couleur (s.d.).

**Décès et succession**

124 J 75

Décès et obsèques.

1971

Acte de décès, à Paris, de Charles-Maurice de Talleyrand-Périgord, décédé le 17 mai 1838 [état civil reconstitué] (copie, 1971).

Faire-part de décès (copies, exemplaires multiples, s.d.).

Faire-part de funérailles en l'église de l'Assomption de Paris le 22 mai 1838 (copies, quatre exemplaires distincts dont l'un destiné à M. Heurtaux du Mez, membre de la chambre des députés, s.d.), avec une notice biographique relative à M. Dunoyer, membre de l'Institut, destinataire d'un autre de ces faire-part (s.d.), et une enveloppe à son adresse (copie, s.d.).

Faire-part des obsèques à Valençay le 5 septembre 1838 (copies, deux exemplaires distincts dont l'un adressé à M. Poursier, greffier à Valençay, s.d.).

Lettres adressées par M. Barthe, garde des Sceaux, ministre secrétaire d'État de la Justice et des Cultes, au préfet de l'Indre [Alphonse L'Homme de La Pinsonnière de Freulleville], l'informant de l'autorisation donnée par le roi pour l'inhumation de Charles-Maurice de Talleyrand-Périgord dans la chapelle des sœurs de charité de Valençay, 21 mai et 6 juin 1838 (copie, s.d.).

Dessin du masque mortuaire de Charles-Maurice de Talleyrand-Périgord, anonyme, s.d. [1838] (copie, s.d.).

124 J 76

Succession.

2011

Lettre posthume adressée par Charles-Maurice de Talleyrand-Périgord à son neveu et héritier Napoléon-Louis de Talleyrand-Périgord, 15 mai 1829 (8 photographies noir et blanc, copies et transcription, s.d.).

Transcription du 10 décembre 1838 [dans un registre de mutations par décès du bureau de l'Enregistrement d'Avesnes] du testament de Charles-Maurice de Talleyrand-Périgord, fait à Londres le 10 janvier 1834 (copie, s.d.).

« Dépôt judiciaire des testaments de Monsieur le prince de Talleyrand », auprès de l'étude de Me Maurice Plique, notaire à Paris, 17 mai 1838, contenant uniquement la copie du codicille du 9 mars 1837 (copie, s.d.), et échange de courriels entre André Beau et Pierre Combaluzier au sujet des testaments de Charles-Maurice de Talleyrand-Périgord (2011).

Transcription du 15 novembre 1838 [dans un registre de mutations par décès du bureau de l'Enregistrement de Paris, n° 897] de l'acquiescement par la duchesse de Dino, légataire universelle du prince de Talleyrand, des droits de succession afférents aux legs qui lui avaient été faits par le prince dans son testament du 10 janvier 1834 (copie, s.d.).

Transcription du 17 novembre 1838 [dans un registre de mutations par décès du bureau de l'Enregistrement de Paris, n° 901] de l'acquiescement par le baron Alexandre de Talleyrand-Périgord, cousin germain du prince de Talleyrand, des droits de succession afférents au legs qui lui avait été fait par le prince dans son testament du 10 janvier 1834 (copie, s.d.).

124 J 77

Recherches d'André Beau.

1973-2000

Liste manuscrite des serviteurs du prince, dressée d'après le testament de ce dernier (s.d.).

Texte d'une conférence d'André Beau intitulée « La fin de Talleyrand » (épreuve surchargée incomplète du début, s.d.).

Article de René Limouzin-Lamothe, « La rétractation de Talleyrand : documents inédits », *Revue de l'histoire de l'Église de France*, t. XL, n° 135, juillet-décembre 1954 (copie, s.d.).



Statue de la Vierge de Notre-Dame de la Délivrante [érigée par Hyacinthe-Louis de Quélen, archevêque de Paris en ex-voto à la suite de la réconciliation de Talleyrand avec l'Église catholique] : article relatif à cette statue extrait de *La Gazette berrichonne de Paris*, n° 144, avril-mai-juin 1996 (1996) ; article « 1838-1988, l'histoire d'un ex-voto », *Annales de Notre-Dame de la Délivrante*, février 1988 (1988).

Chapelle Saint-Charles Borromée de l'église Saint-Germain-l'Auxerrois de Paris [dédiée à ce saint en 1839 après que la duchesse de Dino eut obtenu la réconciliation de Charles-Maurice de Talleyrand-Périgord avec l'Église catholique] : texte du panneau de présentation (copie, s.d.), photographies de la chapelle (s.d.), notice (s.d.).

Inhumation de Charles-Maurice de Talleyrand-Périgord dans la crypte de la chapelle Saint-Maurice de la maison de Charité de Valençay : note d'André Beau sur le déroulement des obsèques, avec la reproduction du compte rendu paru dans *L'Ami de la religion et du roi, journal ecclésiastique, politique et littéraire*, t. 98 des annales, juillet-septembre 1838 (s.d.), notice biographique relative à Charles-Henri Plantade, musicien dont une œuvre fut jouée lors des obsèques (s.d.) ; plan sommaire du caveau [avant la remontée du cercueil de Talleyrand] avec l'identification des différents cercueils (1985, augmenté en 2000) ; photographie du cercueil de Talleyrand dans la niche de la crypte (copie, s.d.) ; notes sur le tombeau de Talleyrand à Valençay d'après un article de Paul Villedieu paru dans le *Bulletin de la Société archéologique de Sologne* (1973).

## Postérité

124 J 78

Hommages, publicité.

[1976]-2010

Philatélie : timbre à l'effigie de Talleyrand (s.d.) ; timbre allemand non oblitéré à l'effigie de Charles-Maurice de Talleyrand-Périgord (s.d.).

Gastronomie : note manuscrite fournissant la référence de la revue *Votre mode. La bonne cuisine*, n° 9 du 15 septembre 1954, dans laquelle figure la recette du « pâté Talleyrand » de l'hôtel d'Espagne à Valençay (s.d.).

Spectacles : dossier de presse de la pièce *Le Souper*, de Jean-Claude Brisville, mise en scène par Diane Delmont [2001] et dépliant de présentation de cette même pièce, représentée dans les châteaux de la Loire, dont Valençay, par la compagnie Théâtre en pièces (2010).

Publicité : publicité pour la maison de vente aux enchères Christie's, sur laquelle est indiqué que Talleyrand la choisit en 1833 pour la vente d'une collection de tableaux anciens [1976] ; publicité pour l'orfèvre Odier, reproduisant la photographie d'une écritoire créée d'après le dessin réalisé par Prud'hon pour l'exécution d'un encrier en vermeil commandé en 1819 par Charles-Maurice de Talleyrand-Périgord (1982) ; annonce de vente de chambres à l'hôtel Talleyrand-Périgord de Valfréjus (1986).

Voies publiques baptisées en son honneur : carte postale représentant la place Talleyrand-Périgord à Maffliers (notice de catalogue de vente, 2008).

Billet de la loterie du Bicentenaire de la Révolution française à l'effigie de Talleyrand (1989).

Bagues de cigares à l'effigie de Talleyrand (copies, s.d.).

Calendrier 2009 [probablement réalisé par André Beau sur un site Internet] dont chaque mois est illustré par un portrait de Talleyrand (2009).

## Dossiers thématiques constitués par André Beau

- 124 J 79 Biographie et recherches générales. [1940]-2010
- Cahier d'écolier contenant en première partie des coupures de presse relatives à Charles-Maurice de Talleyrand-Périgord, et en seconde partie un résumé manuscrit de sa vie, de la main d'André Beau (s.d. [1940-1950]).
- Cahier d'écolier intitulé « Talleyrand, sa vie, son œuvre, ses souvenirs », contenant une biographie manuscrite de Charles-Maurice de Talleyrand-Périgord, de la main d'André Beau, avec de nombreuses illustrations collées [dont certaines ont été retirées par la suite] (s.d. [1940-1950]).
- « Talleyrand... en bref », « Chronologie de Charles-Maurice de Talleyrand-Périgord » et « Talleyrand à l'Assemblée nationale constituante », par André Beau, avec un portrait du prince de Talleyrand (2005, s.d.).
- « Permanence de Talleyrand », texte d'une intervention d'Emmanuel de Waresquiel lors du colloque Talleyrand du 29 mai 2010 (2010).
- Note d'André Beau relative à Charles-Maurice de Talleyrand-Périgord (s.d.), note relative à son appartement (2009), note relative à l'attribution de l'ordre de la Toison d'or à Talleyrand (s.d.), listes de documents en rapport avec Talleyrand (2004, s.d.), liste des lieux de « présence » de Charles-Maurice de Talleyrand-Périgord (s.d.) ; note de Jean Bossu relative à l'appartenance de Charles-Maurice de Talleyrand-Périgord à la franc-maçonnerie (s.d.).
- 124 J 80 Bibliophilie. 1976-2007
- Bibliothèque de Talleyrand : note intitulée « Talleyrand et les livres », notes, copies d'ex-libris et d'armoiries de la famille de Talleyrand-Périgord et de familles alliées [y figurent également les armoiries de la famille d'Estampes], notices descriptives et reproductions d'ouvrages reliés aux armes, liste de sources relatives à la bibliothèque de Talleyrand, catalogues de ventes publiques comprenant des catalogues et des ouvrages de la bibliothèque du château de Valençay ou de la bibliothèque de Talleyrand, correspondance d'André Beau avec Carole Gascard à propos des 64 volumes conservés à la bibliothèque historique de la ville de Paris sous l'intitulé « Recueil Valençay » et provenant du château, extrait du catalogue et documentation relatifs au « Recueil Valençay », copies de couvertures de catalogues de la bibliothèque du château de Valençay, de fiches provenant du fichier de la bibliothèque, des pièces comptables, pages vierges d'un registre destiné au catalogage de livres, correspondance, notes, documentation (1976-2007, s.d.).
- Catalogue des livres très bien conditionnés du cabinet de M\*\*\** [probablement Charles-Maurice de Talleyrand-Périgord], dont la vente se fera le 30 avril 1811, Paris, 1811 (copie, s.d.) et *Catalogue des livres provenant des bibliothèques de feu M. le prince de Talleyrand*, vente le 9 juillet 1838 par le ministère de Me Breton, commissaire-priseur, Paris, [date illisible] (copie, s.d.).
- 124 J 81 Gastronomie et art de vivre. 1972-2004
- Talleyrand et le fromage de Brie [au congrès de Vienne] : coupures de presse, extrait d'un ouvrage relatif à l'industrie laitière (1972, s.d.).

Talleyrand et le vin : notes, copies de documents d'archives, copie de l'article d'Emmanuel de Waresquiel intitulé « Talleyrand, l'esprit et le vin » paru dans le *Guide le Figaro* du 3 juin 2004, correspondance entre André Beau et Henri Duboscq, viticulteur, au sujet de l'étiquette du vin « Vaubricour », produit par ce dernier, et étiquette de ce vin ornée d'un portrait de Talleyrand, coupures de presse, extraits du livre de menus de Maurice Fourré à l'hôtel d'Espagne de Valençay, texte d'André Beau relatif à Talleyrand, au vin et à la vigne, lettre adressée par Alain Puginier, propriétaire du château Haut-Brion, à Philippe Maillard, en réponse à une demande de renseignements sur les archives du domaine, copies d'actes notariés relatifs à l'acquisition du domaine de Haut-Brion par Talleyrand en l'an IX, lettre adressée par Philippe Maillard à André Beau, revue *Point de vue*, n° 2431 du 7 mars 1995 contenant un article sur le château de Haut-Brion, plaquette consacrée à l'histoire de ce domaine, correspondance d'André Beau avec J.-B. Delmas, du domaine de Haut-Brion (1987-2004, s.d.).

124 J 82

Thermalisme.

1949-2011

Iconographie relative à Bourbon-l'Archambault : fragment d'un papier à en-tête de l'hôtel Pavillon Talleyrand (s.d.) ; cartes postales anciennes et modernes représentant l'hôtel Pavillon Talleyrand, le Grand Hôtel Talleyrand-Montespan-Sévigné, l'ancien pavillon des allées Montespan dit « salon des promenades » et la ville de Bourbon-l'Archambault (originaux et copies, 1999-2011, s.d.).

Recherches et documentation d'André Beau sur les séjours de Talleyrand à Bourbon-l'Archambault : notes, copie d'un manuscrit intitulé *Voyages à Bourbon-l'Archambault pour y prendre les eaux*, daté de 1832, dans lequel l'auteur [Georges de Chambray] décrit une rencontre avec le prince de Talleyrand, brochure intitulée *Talleyrand, un curiste prestigieux à Bourbon-l'Archambault*, par Paule Desbordes, brochures touristiques et historiques concernant Bourbon-l'Archambault, ouvrage du Dr. Pierre Gouhot, *Bourbon-l'Archambault : station thermale du rhumatisme*, Paris, 1985 (1985-2011, s.d.).

Néris-les-Bains : photographie noir et blanc de l'établissement thermal de Néris-les-Bains (avril 1949).

*Ce dernier document concerne peut-être plutôt la duchesse de Dino, Talleyrand ne semblant pas avoir séjourné à Néris-les-Bains.*

## Bibliographie et presse

### Bibliographie

124 J 83

Références : bibliographie manuscrite, de la main d'André Beau, relative à Charles-Maurice de Talleyrand-Périgord et à Valençay, classée par ordre alphabétique des auteurs (s.d.), liste de livres relatifs à Charles-Maurice de Talleyrand-Périgord (s.d.).

s.d.

124 J 84

Notes rédigées par André Beau au sujet d'ouvrages traitant de Charles-Maurice de Talleyrand-Périgord : liste d'anomalies et de précisions à apporter au t. IV du *Talleyrand* de Georges Lacour-Gayet (s.d.) ; note relative aux *Mémoires du prince de Talleyrand*, publiées par l'éditeur Henri Javal, Paris, 1953-1955 (s.d.) ;

liste de rectifications à apporter à l'ouvrage de Michel Poniatowski, *Talleyrand-Périgord, 1789-1799* [catalogue de l'exposition, Paris, mairie du VI<sup>e</sup> arrondissement, 1989], Paris, 1989 (s.d.) ; note relative à l'ouvrage de Jean Tulard, *Talleyrand* [Bibliothèque des Introuvables] [v. 2011].

[2011]

## Monographies

124 J 85

Ouvrages parus entre 1789 et 1850

1844-2011

*La Galerie des États généraux*, 1789 (copie, 2004).

P. Moussard, *Les calamités ou le bombardement de Copenhague*, poème héroïque en trois chants, avec un préliminaire, et des notes historiques, présenté à Sa Majesté Frédéric VI, roi de Danemark et de Norvège, et précédé de *La paix de Tilsit*, poème héroïque en deux chants & adressé à SAS Monseigneur de Talleyrand-Périgord..., Copenhague, 1808 (copie, s.d.).

*Éloge de Monsieur le prince-duc de Talleyrand* prononcé par le baron de Barante devant la Chambre des pairs lors de sa séance du 8 juin 1838 (copie de la première page portant une mention manuscrite « de la part de la princesse de Talleyrand », s.d.).

Place et Florens, *Mémoire de M. de Talleyrand*, Paris, 1838 [extrait traitant de la mort de Talleyrand, p. 111-135] (copie, s.d.).

F. D., comte de [...], *Le prince de Talleyrand : sa vie et ses confessions*, Paris, 1838 (copie, [2011]), avec un courriel adressé à André Beau par Pierre Combaluzier au sujet de l'identification de l'auteur (2011).

Meneval (le baron), *Lettre à M. Thiers sur quelques points de l'histoire de l'empereur Napoléon et sur la mort du duc d'Enghien*, Paris, 1839 (copie, s.d.).

A. Malitourne, *Le prince de Talleyrand, né en 1754, mort en 1838*, Paris, 1844 (« Plutarque français : vies des hommes et des femmes illustres de la France depuis le cinquième siècle jusqu'à nos jours avec leurs portraits gravés sur acier ») [gravure représentant Talleyrand] (1844), avec un catalogue de vente dans lequel figure l'ouvrage (1994).

H. C., baron von Gagern, *Mein Anteil an der Politik. V. Der zweite Pariser Frieden, zweiter theil : Die Beitragen* [*La seconde paix de Paris*, deuxième partie : *Les contributions*], Leipzig, 1845 (copie, s.d.).

124 J 86

Ouvrages parus entre 1850 et 1928

2009

Adrien de Barral, *La chambre de M. de Talleyrand*, suivi de *Le Cerisier*, Limoges/Paris, s.d. [1878] (copie, s.d.), avec une notice d'André Beau, une note informelle et un courriel adressé par André Beau à Marc du Pouget au sujet de cet ouvrage (2009, s.d.).

Charles-Maurice de Talleyrand-Périgord, *Talleyrand : trois régimes (République, Empire, Monarchie)* [extraits], Paris, s.d. [1890] (copie, s.d.).

Anonyme, *La confession de Talleyrand (1754-1838)*, Paris, 1891 (copie, s.d.).

Henri Welschinger, *Communication relative au texte des Mémoires de Talleyrand*, Paris, 1895 (copie, s.d.).

N.-A. Hazard et Loys Delteil, *Catalogue raisonné de l'œuvre lithographiée de Honoré Daumier* [extraits, quelques notices concernant Talleyrand], Orrouy, 1904 (copie, s.d.).

André Leroy, *Talleyrand économiste et financier*, Paris, 1907 (copie, s.d.).

*Le retour de Talleyrand à la religion : lettre de Mme la duchesse de Talleyrand [duchesse de Dino] à l'abbé Dupanloup*, publiée par Mme la princesse Radziwill, Paris, 1908 (copie, s.d.).

*Cazenove journal, 1794 : a record of the journey of Theophile Cazenove through New Jersey and Pennsylvania* [Le journal de Cazenove, 1794 : notes sur le voyage de Théophile Cazenove à travers le New Jersey et la Pennsylvanie], traduit du français, édité par Rayner Wickersham Kelsey, Hareford (Pennsylvanie), 1922, et autres documents en rapport reliés à la suite (en anglais, copie, s.d.).

Philipp von Neumann, *The Diary of Philipp von Neumann (1819 to 1850)* [Le journal de Philipp von Neumann (1819-1850)], trad. et éd. E. Beresford, volume I, 1819 to 1833 [nombreuses mentions de Talleyrand et de la duchesse de Dino], Londres, 1928 (en anglais, copie, 1994), avec quelques notes manuscrites (s.d.).

124 J 87

Ouvrages parus entre 1941 et 2010

[1954]-2011

Prosper de Mérimée, *Correspondance générale de Prosper de Mérimée*, éd. Maurice Parturier, Paris, 1941-1959 [extraits comportant de nombreuses mentions de Talleyrand et de la duchesse de Dino] (copie, s.d.).

*Trois siècles de diplomatie française de Richelieu à Clémenceau (1618-1918)* [catalogue de l'exposition, Paris, cercle artistique et littéraire de la rue Volney, janvier-mars 1954], Paris, [1954].

Jacques Vivent, *Monsieur de Talleyrand intime*, Paris [jaquette de l'ouvrage] (1963).

Yves de Marseille, *L'Italie au faubourg Saint-Germain : les hôtels de Boisgelin et de Gallifet*, Paris, 1975 (copie, s.d.).

Philip G. Dwyer, *Charles-Maurice de Talleyrand (1754-1838) : a bibliography* [extraits], Westport (Connecticut) / Londres, 1996 (copie, s.d.).

Philippe Simiot, *Le banquier et le perroquet* [4<sup>e</sup> de couverture et extrait traitant du séjour de Talleyrand aux États-Unis], Paris, 2006 (copie, s.d.).

Guy Rérolle, *Talleyrand : souvenirs actuels*, Dijon, 2007 [1<sup>e</sup> et 4<sup>e</sup> de couverture] (copies, s.d.).

Éric Schell, *Le bréviaire de Talleyrand*, 2010 (notice de l'ouvrage extraite du catalogue de la Bibliothèque nationale de France, 2011).

## Articles, journaux et revues

124 J 88

Articles parus entre 1796 et 1899.

1830-1993

« Réflexions sur les dernières nouvelles reçues d'Europe & particulièrement sur celles relatives à la France », *Courier de Philadelphie*, n° 49, 26 février 1796 (copie, s.d.), avec une transcription et une carte d'accompagnement adressées à André Beau par Pierre Combaluzier (s.d.).

[Notice relative à *L'album perdu du prince de Talleyrand*], *Diogène*, 21 avril 1829 (copie, s.d.).

Ensemble de journaux relatifs à la révolution de 1830 [faisant parfois mention de Talleyrand] : *Figaro* des 3, 4, 27, 31 juillet, 1<sup>er</sup>, 2, 5, 6, 7, 8, 9 et 10 août, 8 et 9 septembre 1830 ; *Le National* des 27 et 29 juillet, 3, 4, 5 et 6 août et 3 septembre 1830 ; *Le Constitutionnel* des 28, 30 et 31 juillet, 1<sup>er</sup>, 2, 3, 4, 5 et 6 août, et numéro spécial reprenant les numéros des 27, 28, 29 et 30 juillet 1830 (1830).

- Anonyme, « Un épisode de la vie du prince de Talleyrand », *Almanach de la littérature, du théâtre et des beaux-arts*, 14<sup>e</sup> année, Paris, 1866 (transcription, s.d.).
- Georges de Nouvion, « Quelques lettres inédites de Talleyrand », *Revue politique et littéraire*, n° 12 (3<sup>e</sup> série, 3<sup>e</sup> année, 2<sup>e</sup> semestre, t. 32), Paris, 22 septembre 1883 (1883).
- Charles de Loménie, « Mirabeau et Talleyrand : une mission secrète en Prusse sous le règne de Louis XVI », *La nouvelle revue*, [8<sup>e</sup> année, t. XL, 1<sup>e</sup> livraison, 1<sup>er</sup> mai 1886] (copie, s.d.).
- Anonyme, « Le coup d'État du 18 fructidor raconté par Talleyrand (document inédit) », *Bulletin du bibliophile*, [1888] (copie, s.d.).
- Pierre Bertrand, [deux articles consacrés aux mémoires de Talleyrand], *Revue encyclopédique*, [1891-1892] (copies, s.d.).
- Jules Flammermont, « De l'authenticité des mémoires de Talleyrand », *La Révolution française*, 14 novembre 1892 (copie, s.d.).
- [Mirabeau (la comtesse de)], « Lettres de M. de Bacourt au prince de Talleyrand », *Le Correspondant*, 1893 (copie, s.d.).
- Mirabeau (la comtesse de), « Lettres du prince de Talleyrand adressées à M. de Bacourt », par la comtesse de Mirabeau, *Le Correspondant*, t. 170, nouvelle série, t. 134, 1893 (copie, s.d.), avec une liste manuscrite des lettres de Talleyrand à Bacourt et des notes sur ces lettres (s.d.).
- Mirabeau (la comtesse de), « Lettres de la princesse de Lieven à M. de Bacourt », *Le Correspondant*, 10 août 1893 (copie, s.d.).
- J. P. P. Martin, « Charles-Maurice de Talleyrand et la principauté de Bénévent », *Revue des questions historiques*, 31<sup>e</sup> année, nouvelle série, t. XVII, Paris, 1897 (copie, s.d.), avec une notice de catalogue de vente d'un autographe en lien avec cet article (s.d.).
- Anonyme, « Talleyrand à Valençay en 1816 : lettres intimes inédites » [lettres à M. de Boisgelin], *Le Gaulois du dimanche*, 2<sup>e</sup> année, n° 40, 19-20 mars 1898 (copie, [1993]), avec un courrier relatif à la recherche de ce document par André Beau (1993).

124 J 89

Articles parus entre 1900 et 1929.

1992-2005

- Georges de Nouvion, « Talleyrand, prince de Bénévent », *Revue historique*, 25<sup>e</sup> année, t. 73, mai-août 1900 (copie, s.d.), correspondance et note associées (1992).
- Geoffroy de Grandmaison, « Talleyrand et les affaires d'Espagne en 1808 d'après des documents inédits », *Revue des questions historiques*, [35<sup>e</sup> année, nouvelle série, t. XXIV, 1900] (copie, s.d.), avec un texte manuscrit intitulé « Les princes d'Espagne et le préfet de Blois », [par Frédéric Masson ?], 1909 (copie, s.d.).
- H[enri] Omont, « Nouvelle correspondance inédite de Victor Jacquemont avec Mlle Zoé Noizet de Saint-Paul (1827-1832) » [extraits], [*Revue d'histoire littéraire de la France*, 11<sup>e</sup> année, n° 3, 1904] (copie, s.d.).
- G. Gallavresi, « La vecchiaia e la morte del principe Talleyrand secondi nuovi documenti » [la vieillesse et la mort du prince de Talleyrand d'après des documents inédits], *Rassegna contemporanea*, 2<sup>e</sup> année, n° 5, Rome, 1909 (copie, s.d.).
- Félix Bouvier, « Talleyrand et Madame de Dino », *L'Amateur d'autographes*, janvier 1909 (copie, s.d.).
- A. M. P. Ingold, « Talleyrand et la principauté de Bénévent », *Feuilles d'histoire*, 3<sup>e</sup> année, 6<sup>e</sup> tome, 1911 (copie, s.d.).
- E. Angot, « Talleyrand et le comte d'Hauterive », *Revue des questions historiques*, 47<sup>e</sup> année, 186<sup>e</sup> livraison, 1<sup>er</sup> avril 1913 (copie, s.d.), avec des notices biographiques consacrées au comte d'Hauterive (s.d.).
- Henri Dehéraïn, « Talleyrand et les chaires de langues turque et persane au Collège de France en 1805 », [*Journal des Savants*, septembre 1917] (copie, s.d.).

Albert Schinz, « La Librairie française en Amérique au temps de Washington », *Revue d'histoire littéraire de la France*, 24<sup>e</sup> année, t. XXIV, 1917 (copie, s.d.).

E.-G. Ledoix, « Talleyrand et son entourage à la suite de la Grande Armée (1806-1807) : souvenirs d'un Danois au service de la France [Peter Andreas Heiberg], traduits par E.-G. Ledoix », *Revue des études napoléoniennes*, 8<sup>e</sup> année, t. XV, janvier-juin 1919 (copie, s.d.).

Clément Vautel, « Talleyrand chez Wilson et Clémenceau », [*Je sais tout*, n° 162, mai 1919] (copie, s.d.).

Henri Drouot, « Talleyrand et la béatification de Marie Alacoque », *Revue de Bourgogne*, [t. 8, 1920] (copie, s.d.).

Louis Royer, « Un portrait inédit de M. de Talleyrand par Stendhal », *Le Figaro* (supplément littéraire), nouvelle série, n° 352, 2 janvier 1926 (copie, 2005).

Hubert Bastgen, « Talleyrands Aussöhnung mit der Kirche nach vatikanischen Aktenstücken » [La réconciliation de Talleyrand avec l'Église d'après des dossiers du Vatican], *Historisches Jahrbuch im Auftrage der Görres-Gesellschaft und unter Mitwirkung von Heinrich Finke, Franz Kampers, Erich König, Gustav Schnürer, Carl Weyman, herausgegeben von Heinriche Günter*, 48<sup>e</sup> tome, Munich, 1928 (copie, s.d.).

Henri Dehérain, « Une lettre de Talleyrand sur l'élection de Denis Barbié du Bocage à l'Institut en 1806 », [*Journal des savants*, juin 1928] (copie, s.d.).

124 J 90

Articles parus entre 1930 et 1949.

1934-2010

Albert Mathiez, « Une lettre de Talleyrand à Lebrun », *Annales historiques de la Révolution française*, n° 46, juillet-août 1931 (copie, s.d.).

Albert Mathiez, [recension de l'ouvrage de Georges Lacour-Gayet, *Talleyrand*], *Annales historiques de la Révolution française*, n° 47, septembre-octobre 1931 (copie, s.d.).

Cl. Lokke, « Pourquoi Talleyrand ne fut pas envoyé à Constantinople », *Annales historiques de la Révolution française*, n° 56, mars-avril 1933 (copie, s.d.).

C. Bénédek et O. Ernst, « Talleyrand et les archives de Vienne », *Revue de Paris*, t. VI, novembre-décembre 1933 (copie, s.d.).

Anonyme, « Lettres inédites de Talleyrand, Metternich », *Revue de Paris*, t. VI, novembre-décembre 1933 (copie, s.d.).

Émile Dard, « La vengeance de Talleyrand (1809) », *Revue des deux mondes*, 1934 (1934).

Émile Dard, « Talleyrand et la correspondance de Napoléon », *Revue des deux mondes*, 1934 (en deux exemplaires, 1934).

Édouard de Rougemont, « L'écriture des diplomates », *Revue des Affaires étrangères*, 10 janvier 1934 (copie, s.d.).

L. Edart, « Le prince de Talleyrand et l'Avesnois, son testament », *Société archéologique de l'arrondissement d'Avesnes. Mémoires*, t. 16, Avesnes, 1936 (copie, s.d.), avec un échange de courriels entre André Beau et Pierre Combaluzier (2010).

Émile Dard, « Lettres inédites de Dalberg à Talleyrand », *Revue d'histoire diplomatique*, avril-juin 1937 (copie, s.d.).

Anonyme, « Non, M. Duff Cooper n'a pas réhabilité Talleyrand », [provenance inconnue] (en deux exemplaires, 1937).

Anonyme, « La grande énigme de Talleyrand », *L'Illustration*, n° 4967, 14 mai 1938 (1938).

Simon Arbellot, « Le prince de Talleyrand », *Grandgousier : revue de gastronomie médicale*, 7<sup>e</sup> année, n° 3, mars 1940 (copie, s.d.).

Anonyme [recension de l'ouvrage de Paul Lesourd, *L'âme de Talleyrand*, et autres ouvrages portant sur la Révolution et l'Empire], *Revue d'histoire diplomatique*, 56<sup>e</sup> année, 1942 (copie, s.d.).

Anonyme [recension de l'ouvrage de Jacques Dyssord, *Les Belles amies de Talleyrand*], *L'Illustration*, n° 5221, 3 avril 1943 (1943).

Anonyme [recension de l'ouvrage de Louis Madelin, *Talleyrand*], *Revue d'histoire diplomatique*, 57<sup>e</sup>, 58<sup>e</sup> et 59<sup>e</sup> année, 1943-1945 (copie, s.d.).

R. D., « Talleyrand et M. Jean Guiraud » [à propos de l'appartenance de Talleyrand à la franc-maçonnerie], *Revue internationale des sociétés secrètes*, n° 48, 25 novembre 1948 (copie, s.d.).

124 J 91

Articles parus entre 1950 et 1969.

1959-1969

Bertier de Sauvigny, « À quoi rêvait Talleyrand... au conseil de sécurité de 1815 », *Miroir de l'histoire*, n° 40, mai 1953 (copie, s.d.).

René Limouzin-Lamothe, « La rétractation de Talleyrand : documents inédits », *Revue d'histoire de l'Église de France*, t. XL, n° 135, juillet-décembre 1954 (copie manuscrite, s.d.), avec une lettre d'accompagnement adressée à André Beau par J.-B. Levet (1962).

L. J. Arrigon, « Autour de Talleyrand (II) : Talleyrand au début de la Révolution », *Revue des deux mondes*, 15 février 1958 (copie, s.d.).

Raymond Isay, « À propos de "M. de Talleyrand" », *Revue des deux mondes*, 1<sup>er</sup> novembre 1958 (copie, s.d.).

L. J. Arrigon, « Autour de Talleyrand : un émule de Figaro » [Roux de Laborie], *Revue des deux mondes*, 1<sup>er</sup> octobre 1960, avec une notice nécrologique sur L. J. Arrigon parue dans la même revue le 1<sup>er</sup> octobre 1960 (1960).

Pierre de Gorsse, « Les séjours pyrénéens du prince de Talleyrand et de la duchesse de Dino », *Pyrénées*, n° 41, janvier-mars 1960 (copie, s.d.).

Serge Fleury, « Talleyrand intime : lettres inédites, retrouvées et commentées par Serge Fleury », *Journal de Genève*, n° 94, 21-23 avril 1962 [étude de lettres transcrites au château de Sagan avant la disparition des archives] (copie, s.d.).

Paul Sethe « Verräter oder Patriot? Vor 125 Jahren starb Talleyrand [Traître ou patriote? Il y a 125 ans, mourait Talleyrand] », [provenance non identifiée], 1963 (copie, s.d.).

Anonyme, « Pour un anniversaire de Talleyrand », *Le Figaro*, 22 février 1964 (1964).

Maurice Houdin, « Talleyrand à Bry », *Bulletin de la société d'histoire et d'archéologie de Nogent-sur-Marne*, 1965 (copie, s.d.).

Anonyme, « Talleyrand par lui-même » et « Visages de Talleyrand », *Le Français dans le monde* [revue de l'enseignement du français hors de France], n° 34, juillet-août 1965 (1965).

Anonyme, [article relatif à un cambriolage au château de Broglie, à l'occasion duquel furent dérobés des manuscrits de Talleyrand], *Le Figaro*, 8 novembre 1965 (1965).

Anonyme, « L'art international sera enseigné sur l'une des sept collines de Nice, Saint-Barthélémy où vécut Talleyrand », *Le Figaro*, 13-14 novembre 1965 (copie, s.d.).

Anonyme, « Talleyrand, prince de Bénévent : un grand diplomate et un grand européen », *Point de vue – Images du monde*, n° 1109, 10 octobre 1969 (1969).

124 J 92

Articles parus entre 1970 et 1979.

1971-1979

L. J. Arrigon, « Balzac et Talleyrand », *Revue des deux mondes*, 1<sup>er</sup> juin 1958 (copie, s.d.), avec une note relative à Daniel Doumerc, mentionné dans l'article, et une coupure de presse relative à Balzac (1971, s.d.).

Maurice Cottaz, « Talleyrand ou le sphinx incompris » [recension de l'ouvrage de Jean Orioux], *Le Spectacle du monde*, n° 106, janvier 1971 (1971).



Charles Blazy, « Talleyrand le sphinx incompris » [recension de l'ouvrage de Jean Orioux], *La sauvegarde dans la fonction publique* [revue des comptables et fonctionnaires publics et assimilés], n° 67, mars 1972 (1972).

Marcel Laurent, « Méditation devant le château de Valençay » [étude à finalité scolaire d'un texte de George Sand], *L'École [des lettres]*, n° 7, 1974-1975 (copie, s.d.).

Anonyme, [recension de l'ouvrage de Casimir Carrère, *Talleyrand amoureux*], *Valeurs actuelles*, n° 2007, 19-25 mai 1975 (1975).

Charles Blazy, [compte rendu de lecture de l'ouvrage de Casimir Carrère *Talleyrand amoureux*], *La sauvegarde dans la fonction publique* [revue des comptables et fonctionnaires publics et assimilés], n° 74, septembre 1975, p. 15-16 (1975).

Anonyme, « Quand Talleyrand s'occupait des "Affaires" », *Le Figaro*, 15 octobre 1976 (1976).

Anne et Serge Golon, [trois coupures de presse tirées de la série « Destins hors-série » et consacrées à Charles-Maurice de Talleyrand-Périgord], *La Voix du Nord* (1979, s.d.).

Louis Dollot, « Les sept messes de Talleyrand », *Revue universelle des faits et des idées*, n° 50, janvier-février 1979 ; n° 51, mars 1979 ; n° 52, avril 1979 ; n° 53, mai 1979 ; n° 54, juin 1979 ; n° 55, juillet-août 1979 (copies, s.d.), avec des photocopies de questions adressées par André Beau à *L'Intermédiaire des chercheurs et des curieux* en 1988 et 1989 au sujet de Talleyrand et la religion (copies, s.d.).

Georges Reynaud, « Un séjour de Talleyrand à Sainte-Marguerite », *Marseille*, n° 116, 1<sup>er</sup> trimestre 1979 (1979).

*La revue française de généalogie*, n° 5, décembre 1979-janvier 1980 [aux p. 10 et 23, mentions de Talleyrand et de la famille de Talleyrand-Périgord] (1979).

124 J 93

Articles parus entre 1980 et 1984.

1980-1983

André Castelot, « La mort très chrétienne de Talleyrand », *Histoire magazine*, n° 3, avril-mai 1980 (1980).

Anonyme, « L'horloge de Talleyrand », *La Gazette berrichonne de Paris*, n° 80, avril-mai-juin 1980 (1980).

André Castelot, « Catherine de Talleyrand » [sur le mariage de Catherine Grand et Talleyrand], *Point de vue – Images du monde*, n° 1678, 26 septembre 1980 (1980).

Robert Blanchon, « Du collège d'Harcourt au lycée Saint-Louis : sept siècles d'enseignement au quartier latin », [mention de Talleyrand], *La promotion violette* [revue de l'association des membres de l'ordre des palmes académiques], n° 71, 4<sup>e</sup> trimestre 1980 (1980).

Jean des Cars, « Talleyrand sauve son toit » [au sujet de l'ouvrage d'André Castelot, *Talleyrand ou le cynisme*, et de la vente du château de Valençay par Jean Morel], *Le Figaro magazine* [vendu avec le *Figaro* n° 11093 du 3 mai 1980] (1980).

Anonyme [recension de l'ouvrage de Michel Poniatowski, *Talleyrand et le Directoire*], *Jours de France*, n° 1451, 23-29 octobre 1982, p. 35 (1982).

« Talleyrand au vent de l'histoire » [entretien avec Jean Orioux], *L'Express*, 24-30 décembre 1982 (1982).

Charles Audineau, « La première rencontre de Talleyrand et de la duchesse de Dino », par Charles Audineau, *Carobrias* [bulletin annuel de la Section Archéologie de l'ASC Chabris], 1983 (en deux exemplaires, copies, s.d.).

Anonyme, « Une "ombre" de Proust perdue et retrouvée » [sur Marcel Proust, faisant mention de lettres et souvenirs de Talleyrand conservés au château de la Grange, dans la Brie, propriété du marquis de Lasteyrie], [provenance non identifiée] (1983).

Anonyme, « Le mariage de l'évêque d'Autun », *Confidences*, n° M1409-1860 du 29 juillet au 4 août 1983 (1983).

Anonyme, « Talleyrand » [d'après l'ouvrage de Jean Orieux, *Talleyrand ou le sphinx incompris*], *Jours de France*, n° 1512, 24 au 30 décembre 1983 (1983).

François Bonneau, « George, Dorothee... Le "duel" chez Talleyrand », *La Bouinotte*, n° 14, hiver 1984 (copie, s.d.).

124 J 94

Articles parus entre 1985 et 1989.

1985-1989

Anonyme, « Michel Poniatowski : "Et si Talleyrand avait été général de l'an II ?" », [provenance non identifiée], 19-20 janvier 1985 (1985).

Ronnie Butler, « Balzac et Talleyrand », dans *L'année balzacienne*, nouvelle série, n° 6, 1985 (copie, s.d.).

Bernard Liagre, « La manufacture royale du Creusot » [mention de Talleyrand], *L'Estampille*, n° 187, décembre 1985 (1985).

Dominique Labarrière, « Talleyrand : le roman d'une vie », *Le petit Berrichon*, n° 1, juillet 1985 ; n° 2, septembre 1985 ; n° 3, octobre 1985 ; n° 4, novembre 1985 ; n° 5, décembre 1985 ; n° 6, janvier 1986 ; n° 7, février 1986 ; n° 8, mars 1986 ; n° 9, avril-mai 1986 (1985-1986).

Dominique Labarrière, « Talleyrand : le roman d'une vie », *Le petit Solognot*, n° 26, janvier 1986 (1986).

Philippe Sorel, « Les Dantan du musée Carnavalet : portraits-charges sculptés de l'époque romantique », *Gazette des Beaux-Arts*, VI<sup>e</sup> période, t. CVII, 1404<sup>e</sup> livraison, janvier 1986 (1986).

Philippe Sorel, « Les Dantan du musée Carnavalet (fin du catalogue des portraits-charges) », *Gazette des Beaux-Arts*, VI<sup>e</sup> période, t. CVII, 1405<sup>e</sup> livraison, février 1986 (1986).

Henri Ramé (le colonel), « La descendance naturelle prêtée au prince de Talleyrand », *Le Souvenir napoléonien*, n° 350, décembre 1986 (copie, s.d.).

Anonyme, « Poniatowski : sur les talons du "Diable boiteux" », *Figaro-Magazine*, 13 septembre 1986 (original, 1986, et copie, s.d.).

J. de Reboul (la comtesse), « Un certain "diable boiteux" », *Bulletin de l'ANF*, n° 191, avril 1987 (copie, [1991]), avec une carte d'accompagnement adressée à André Beau par Jean Bodinot (1991).

Michel Poniatowski, « Talleyrand réconcilie les Français », *Historama*, n° 42, août 1987 (1987).

Jean Tulard, « Talleyrand, "prince des diplomates" ou "diable boiteux" », *L'Histoire*, n° 108, février 1988 (1988).

Anonyme, « Ponia sort Talleyrand de sa légende » [à propos de l'ouvrage de Michel Poniatowski, *Talleyrand et l'ancienne France*], *Figaro-Magazine*, 17 septembre 1988 (1988).

Roger Peyrefitte, « Talleyrand et Berthelot, les grands agents troubles de la diplomatie », *Le Figaro littéraire*, 17 octobre 1988 (1988).

Anonyme, « Le héros national français dans la caricature anglaise » [reproduction de caricatures sur lesquelles figure Talleyrand], *Clefs pour l'histoire*, n° 2, octobre-novembre-décembre 1988 (1988).

Anonyme [recension de l'ouvrage d'Eberhard Ernst, *Talleyrand und der Herzog von Dalberg. Unveröffentlichte Briefe (1816-1832)*] [Talleyrand et le duc de Dalberg. Lettres inédites (1816-1832)], *Archives et bibliothèques de Belgique*, t. LIX, n° 1-2, 1988 (copie, s.d.).

François Crouzet, « Talleyrand au service de la France », *Le Spectacle du monde*, n° 323, février 1989 (original, 1989, et copie, s.d.).

« Talleyrand ou la douceur de vivre : l'enfance d'un chef » [entretien avec Michel Poniatowski], *Historama*, n° 60, février 1989 (1989).

Anonyme, « Restaurant : les prix des grands vins sont devenus fous ! » [mention de Talleyrand], *Figaro-Magazine*, 1<sup>er</sup> juillet 1989 (copie, s.d.).

124 J 95

Articles parus entre 1990 et 2011.

1992-2011

Pierre Riberette, « Chateaubriand devant le vice et le crime », *Bulletin de la Société Chateaubriand*, nouvelle série, n° 34, La Vallée-aux-Loups, 1991 (copie, s.d.).

Anonyme, [recension de l'ouvrage de Gérard Sellier, *Humeurs et humour de monsieur de Talleyrand*], *Échanges* [mensuel interne du ministère de l'Économie et des Finances et du ministère du Budget], n° 11, mai 1992 (1992).

Anonyme [recension de l'ouvrage d'André Beau, *Chronique indiscrète de la vie d'un prince*], *Régionales* [le magazine de la région Centre], n° 7, automne 1992 (1992).

Anonyme [recension de l'ouvrage d'André Beau, *Chronique indiscrète de la vie d'un prince*], *Trésor 41* [revue de la Trésorerie générale de Loir-et-Cher], n° 19, avril-mai-juin [1992].

Gérard Sellier, « Humeurs et humour de M. de Talleyrand-Périgord », *Le Rotarien*, juin 1993 (1993).

*L'Express*, numéro spécial, semaine du 26 mai au 1<sup>er</sup> juin 1994 [Dossier « Trésors et secrets du Quai d'Orsay [mentions de Talleyrand] (1994).

Marius Lacheretz, « Pied bot varus équin congénital et syndrome de Marfan : le cas de Talleyrand », *Lille médical*, 1998, n° 4, vol. XXVIII (tiré à part, 1998), avec une correspondance entre André Beau et Marius Lacheretz (1896-1990), de la documentation (s.d.) et un courriel adressé à André Beau par Jacques Brun au sujet de l'infirmité de Talleyrand (2007).

*La Revue de l'histoire*, hors-série n° 4, mars 2001 [dossier sur Talleyrand] (2001).

Philippe Seguy, « 22 mai 1838. Les funérailles de monsieur de Talleyrand », *Point de vue*, n° 2861 du 21 au 27 mai 2003 (2003).

Emmanuel de Waresquiel, « Talleyrand, Catherine Grand et Bonaparte : négociations pour un mariage », [provenance non identifiée], [v. 2003].

*Le Figaro* [commémoration du sacre de Napoléon I<sup>er</sup>, mentions de Talleyrand], 2 décembre 2004 (2004).

Emmanuel de Waresquiel, « Talleyrand, l'esprit et le vin », dans *Planète Bordeaux* [guide publié par *Le Figaro*], 3 juin 2004 (2004).

Anonyme, « Charles-Maurice de Talleyrand-Périgord : une certaine idée de la France ? », *Actualité de l'histoire mystérieuse*, n° 83, mars 2006 (2006).

Anonyme, « Talleyrand ou la douceur de vivre » [à propos de l'ouvrage de Jean Tulard], *Le Figaro littéraire* [vendu avec *Le Figaro* n° 20 703 du 24 février 2011] (2011).

124 J 96

Articles parus à une date indéterminée.

[1981]

Seymour de Ricci, « Encore du Talleyrand inédit », *L'Européen*, s.d. (copie, s.d.).

Anonyme, « L'enfance d'un chef » [interview de Michel Poniatowski], *Historama*, (s.d.).

Rémi Marcel, « Détournement d'archives au profit de l'Autriche par Talleyrand en 1817 », *Historama*, s.d. (copie, s.d.).

André Castelot, « Talleyrand, "citoyen-évêque" », provenance indéterminée (s.d.).

Serge Fleury, « Monsieur de Talleyrand ambassadeur de France à Londres », provenance indéterminée s.d. (copie, s.d.).

Jean Tulard, « Talleyrand, le point sur le bas de soie », provenance inconnue (s.d.).

Brochure *Grands personnages de l'histoire de France* consacrée à Charles-Maurice de Talleyrand-Périgord (s.d.).

Anonyme, « Talleyrand, son harem et sa nièce », *L'histoire galante*, n° 3 (s.d.).  
Deux coupures de presse adressées à André Beau en 1981 (s.d. [av. 1981]).

## Autres écrits

- 124 J 97                    Extraits de dictionnaires. s.d.
- Article « Ministère de Talleyrand en 1814 », *Larousse mensuel*, n° 169, mars 1921 (copie, s.d.).  
Article « Entente cordiale (la première) » [en 1831], *Larousse mensuel*, n° 245, juillet 1927 (copie, s.d.).  
Article « Talleyrand », *Larousse mensuel*, n° 305, juillet 1932 (copie, s.d.).  
Notices biographiques sur Charles-Maurice de Talleyrand-Périgord, extraites de *Biographie des hommes du jour*, par Germain Sarrut et B. Saint-Edme, t. III, 2<sup>e</sup> partie, Paris, 1837, et de *Biographie des hommes du jour*, par Germain Sarrut et B. Saint-Edme, t. III, 2<sup>e</sup> partie, Paris, 1838 (copies, s.d.).
- 124 J 98                    Textes non publiés. 2002-2004
- Edwin R. Baldrige Jr., *Talleyrand in the United States, 1794 to 1796* [Talleyrand aux États-Unis, 1794-1796], dact., mémoire pour le titre de docteur en philosophie de l'université de Leigh, 1963 (copies, s.d.).  
Auréliе Chauffier, *Talleyrand : étude historiographique*, dact., mémoire pour l'obtention du diplôme de l'Institut d'études politiques de l'université de droit, d'économie et des sciences d'Aix-Marseille III, sous la direction de Jean-Charles Jauffret (2002).  
Pierre-Jean Damotte, *Introduction* [concernant Talleyrand], dact., et *La solitude du courage ou le Prince de Talleyrand*, poème, dact. (2004).  
Carleen Binet, *Talleyrand, la « soie de l'esprit français »* étude de morphopsychologie, dact., (deux versions, s.d.).

## Catherine Worlée

*Catherine-Noël Worlée (1762-1834), née à Tranquebar, près de Pondichéry, épousa en premières noces en 1777 un négociant anglais, Georges-François Grand. Elle se maria en secondes noces le 23 fructidor an X (10 septembre 1802) avec Charles-Maurice de Talleyrand-Périgord. Elle porta successivement les titres de princesse de Bénévent et de princesse de Talleyrand. Une convention de séparation amiable fut signée entre les époux en 1816.*

- 124 J 99                    Papiers de famille et papiers personnels. s.d.
- Acte de divorce, à Paris, de Catherine-Noël Worlée et de Georges-François Grand, 18 germinal an VI (copie, s.d.).  
Attestation signée de Charles-Maurice de Talleyrand-Périgord relative à une liste d'objets dont Catherine Worlée, qui occupait un appartement chez lui, était propriétaire, 1<sup>er</sup> prairial an IX (copie, s.d.).

124 J 100-102 Relations, employés et contemporains.

2005-2009

124 J 100-101 Dossiers individuels. s.d.

124 J 100 BEAUHARNAIS à RAUCOURT. s.d.

**Dossier 1.**

BEAUHARNAIS (François de), militaire, homme politique et diplomate (1756-1846).

- Lettre adressée par la princesse de Bénévent [à François de Beauharnais], ambassadeur de France à Madrid, 15 mai 1807 (copie, s.d.).

**Dossier 2.**

CAMBACERES (Marie-Jean-Pierre-*Hubert* de), homme politique (1798-1881).

- Lettre adressée par la princesse de Talleyrand [à Hubert de Cambacérès], lui demandant de retrouver dans les cartons de son oncle [Jean-Jacques-Régis de Cambacérès] une « consultation » faite par ce dernier pour elle, avant son mariage avec Charles-Maurice de Talleyrand-Périgord, 23 septembre [1824] (copie, s.d.).
- Lettre de remerciement adressée par la princesse de Talleyrand [à Hubert de Cambacérès], 25 septembre [1824] (copie, s.d.).

**Dossier 3.**

DAUBANTON ou D'AUBANTON, institutrice à la maison d'éducation de Valençay fondée par Catherine de Talleyrand-Périgord.

- Lettre adressée par la princesse de Bénévent à Mme d'Aubanton, institutrice au château de Valençay, au sujet des pensionnaires de la maison d'éducation, 11 juin [1806] (transcription, s.d.).
- Recherches d'André Beau : documents relatifs à la famille Daubenton [originaire de Picardie puis installée en Auxois], correspondance (1986, s.d.).

*Le rapport entre cette famille et l'institutrice du château de Valençay n'est pas apparent.*

**Dossier 4.**

OSMOND (René-Eustache, marquis d'), diplomate (1782-1817).

- Lettre adressée par la princesse de Talleyrand à [M. Osmond], ambassadeur [à Londres], 2 mai [1816] (copie, s.d.).

**Dossier 5.**

POURCHER (François), régisseur de la forge de Luçay-le-Mâle.

- Lettre adressée par la princesse de Bénévent à M. Pourcher, faisant mention d'un projet de plan général de la terre, 12 décembre 1806 (copie, s.d.).

**Dossier 6.**

RAUCOURT (Françoise-Marie-Antoinette Saucerotte, dite Mademoiselle Raucourt ou Françoise Raucourt), comédienne (1756-1815).

- Billet adressé par Mme de Talleyrand à Mlle Raucourt, s.d. [av. juin 1806] (copie, s.d.).

**Dossier 1.**

ROEDERER (Mme).

- Lettre adressée par Mme de Talleyrand à Mme Roederer, s.d. [av. juin 1806] (copie, s.d.).

**Dossier 2.**

ROUX (Charles-Henry), chargé d'affaires de Charles-Maurice de Talleyrand-Périgord.

- Lettre adressée par M. Roux à la princesse de Bénévent [au sujet de sa séparation d'avec Charles-Maurice de Talleyrand-Périgord], 23 septembre 1815 (en deux exemplaires, copie, s.d.).
- Lettre adressée par M. Roux à la princesse de Bénévent [au sujet de sa séparation d'avec Charles-Maurice de Talleyrand-Périgord], 10 octobre 1815 (en deux exemplaires, copie, s.d.).

**Dossier 3.**

SAINT HELENS (M. de).

- Lettre adressée par M. de S[aint Helens] à la princesse de Talleyrand, 11 février [1820] (copie, s.d.).
- Lettre adressée par M. de S[aint] H[elens] à la princesse de Talleyrand, [v. le 11 avril 1821] (copie, s.d.).

**Dossier 4.**TALLEYRAND-PERIGORD (Dorothee de), née von Biron, princesse de Courlande, épouse d'*Edmond* de Talleyrand-Périgord, comtesse de Périgord, duchesse de Dino puis duchesse de Talleyrand et de Sagan (1793-1862).

- Lettre adressée par Dorothee de Courlande-Périgord à la princesse de Bénévent, 6 octobre 1810 (copie, s.d.).
- Lettre adressée par Dorothee de Courlande-Périgord à la princesse de Bénévent, s.d. (copie, s.d.).
- Lettre adressée par Dorothee de Courlande-Périgord à la princesse de Bénévent, s.d. (copie, s.d.).
- Lettre adressée par Dorothee de Courlande-Périgord à la princesse de Bénévent, s.d. (copie, s.d.).

**Dossier 5.**

VAN DER GOES VAN DIRXLAND (Martin), homme politique néerlandais (1751-1826).

- Lettre adressée par Catherine de Talleyrand-Périgord à M. Van der Goes, 13 nivôse an II (copie, s.d.).
- Lettre adressée par [Catherine] Worlée à M. Van der Goes, 3 fructidor an X (copie, s.d.).
- Lettre adressée par [Catherine] Worlée à M. Van der Goes, 14 fructidor an X (copie, s.d.).
- Lettre adressée par [Catherine de] Talleyrand-Périgord à M. Van der Goes, 10 décembre 1802 (copie, s.d.).
- Lettre adressée par [Catherine de] Talleyrand-Périgord à M. Van der Goes, 8 germinal an XI (copie, s.d.).
- Lettre adressée par [Catherine de] Talleyrand-Périgord à M. Van der Goes, 1<sup>er</sup> vendémiaire an XI (copie, s.d.).
- Lettre adressée par Catherine de Talleyrand-Périgord à M. Van der Goes, [26 mars] 1803 (copie, s.d.).

## CORPS DU REPERTOIRE

- Lettre adressée par Catherine de Talleyrand-Périgord à M. Van der Goes, [29 décembre] 1803 (copie, s.d.).
- Lettre adressée par Catherine de Talleyrand-Périgord à [M. Van der Goes], 12 octobre 1807 (copie, s.d.).
- Lettre adressée [par M. Van der Goes à la princesse de Bénévent], 5 avril 1808 (copie, s.d.).

### Dossier 6.

VERHUELL (Charles-Henri), militaire, amiral (1764-1845).

- Lettre adressée par la princesse de Bénévent à l'amiral Verhuell, 8 août 1806 (copie, s.d.).
- Lettre adressée par [la princesse de Bénévent] à un amiral [probablement Verhuell], 9 août 1806 (copie, s.d.).

## 124 J 102 Correspondants multiples ou non identifiés. 2005-2009

Lettres adressées par la princesse de Bénévent à plusieurs destinataires, communiquées à André Beau par Philippe Maillard (copies, 2009).

Lettre adressée par la princesse de Bénévent à un destinataire non identifié [en Hollande, peut-être M. Van der Goes ou l'amiral Verhuell], 1806 (copie, s.d.).

Lettre adressée par la princesse de Bénévent à un destinataire non identifié, 15 janvier 1812 (copie, s.d.).

Lettre adressée par la princesse de Bénévent à « Monsieur le chevalier », 1<sup>er</sup> juillet [1818 ?] (notice de catalogue de vente, 2005).

## 124 J 103 Iconographie.

1981-2010

Photographie couleur d'un portrait peint de Catherine de Talleyrand-Périgord, par Gérard, v. 1805 (s.d.).

Miniature représentant la princesse de Bénévent (notice de catalogue de vente, 2005).

Photographie couleur d'un portrait gravé aquarellé de la princesse de Bénévent, par Isabey, [XIX<sup>e</sup> s.] [conservé aux Archives départementales de l'Indre, 109 J 41] (s.d.).

Photographie couleur d'un portrait gravé de la princesse de Bénévent d'après le tableau d'Élisabeth Vigée-Lebrun, [XIX<sup>e</sup> s.] (s.d.).

Portrait dessiné [au pastel ?] de la princesse de Bénévent (copie, 2010).

Portrait de la princesse de Bénévent par Élisabeth Vigée-Lebrun : note sur le portrait conservé au château de Valençay [copie de l'original conservé au Metropolitan Museum of New York] (s.d.), revue *Valeurs actuelles*, n° 2324, 13-18 juin 1981 contenant un article sur une exposition des collections du « Met » à Bordeaux dans lequel figure une reproduction du portrait, correspondance, notes (1981-1982).

Lettre adressée à André Beau par le musée Marmottan, en réponse à une demande de renseignements sur un médaillon représentant Mme de Talleyrand, avec la copie d'une reproduction de ce médaillon, réputé conservé au musée (1988).

## 124 J 104 Bibliographie (classement chronologique).

2010

Anonyme, *Aus dem Eheleben eines Bischofs : Erinnerungen an die « schönste Frau zweier Jahrhunderte »* [Sur la vie conjugale d'un évêque : souvenirs relatifs à la « plus belle femme des deux derniers siècles »] [au sujet de Catherine de Talleyrand-Périgord], Leipzig, 1884 (copie, s.d.).

Série d'articles relatifs à Catherine de Talleyrand-Périgord, extraits du *Figaro*, 1939, adressés à André Beau par Pierre Combaluzier (copies, 2010).

*Bulletin généalogique d'information : organe bimestriel du centre généalogique de Paris*, n° 75-76, mai-juillet 1969 [dossier « Ancêtres de madame de Talleyrand » contenant une généalogie de la princesse] (copie, s.d.).

## **Branche d'Archambaud de Talleyrand-Périgord**

### **Archambaud de Talleyrand-Périgord**

*Archambaud-Joseph de Talleyrand-Périgord (1762-1838), fils de Daniel-Marie de Talleyrand-Périgord et Alexandrine de Damas d'Antigny, duc de Talleyrand.*

124 J 105      Papiers personnels, papiers de fonction et iconographie.

s.d.

Certificat en faveur du chevalier Pé de Poudenis, ancien capitaine au régiment de Monsieur Infanterie puis brigadier des gardes du corps de Monsieur, signé d'Archambaud de Talleyrand-Périgord, comte de Périgord, et de Boson de Talleyrand-Périgord (original, 17 mai 1816, transcription et notice, s.d.), avec un dessin sur calque d'un soldat de la légion de Périgord (s.d.).

Extrait du *Bulletin des lois*, n° 180, contenant une ordonnance autorisant le comte Archambaud-Joseph de Talleyrand-Périgord à prendre le titre de duc de Talleyrand, 1817 (copie, s.d.).

Portrait d'Archambaud de Talleyrand-Périgord par Joseph Chabord, huile sur toile conservée au château de Valençay : photographie noir et blanc (s.d.), notice dactylographiée (s.d.).

### **Louis de Talleyrand-Périgord**

*Louis de Talleyrand-Périgord (1784-1808), fils d'Archambaud de Talleyrand-Périgord et Sabine Ollivier de Sénozan.*

124 J 106      Correspondance et iconographie.

s.d.

Lettre autographe signée adressée à son oncle [probablement Charles-Maurice de Talleyrand-Périgord], 5 octobre 1806 (copie et transcription, s.d.).

Portraits peints : deux photographies en couleurs et un tirage imprimante d'une photographie (s.d.).

### **Mélanie de Talleyrand-Périgord**

*Françoise-Xavière-Mélanie-Honorine de Talleyrand-Périgord (1785-1862), fille d'Archambaud de Talleyrand-Périgord et Sabine Ollivier de Sénozan.*

124 J 107      Papiers personnels.

s.d.



Mariage de Mélanie de Talleyrand-Périgord avec Antonin-Dominique-Just de Noailles : reproduction photographique des armes mi-parties de Talleyrand-Périgord et de Noailles (copie, s.d.).

## Branche d'Edmond de Talleyrand-Périgord

### Edmond de Talleyrand-Périgord

*Alexandre-Edmond de Talleyrand-Périgord (1787-1872), comte de Périgord, duc de Dino puis duc de Talleyrand, fils d'Archambaud de Talleyrand-Périgord et Sabine Ollivier de Sénozan.*

124 J 108      Papiers de famille et papiers personnels, relations et contemporains, iconographie.

2008-2009

#### Dossier 1.

Papiers de famille.

- Mariage d'Alexandre-Edmond de Talleyrand-Périgord et de la princesse Dorothee de Courlande : contrat de mariage passé à Löbichau le 15 avril 1809 (traduction et transcription, s.d.) ; « Übersetzung der katolischen Heirtas-Urkunde » [Traduction du certificat de mariage catholique] », 23 avril 1809 (en allemand et en latin, copie et transcription, 1979) ; reconnaissance et dépôt du contrat de mariage et dépôt de l'état de l'actif et du passif de la princesse de Courlande, 22 mai et 15 novembre 1809 (copies, s.d.).
- Avis mortuaire d'Alexandre-Edmond de Talleyrand-Périgord, décédé à Florence le 14 mai 1872 (copie, s.d.).

#### Dossier 2.

Papiers de fonction.

- Lettre signée « N. P. », adressée au duc de Feltre, relative à la nomination d'Edmond de Talleyrand-Périgord en tant que colonel à la tête du 8<sup>e</sup> de chasseurs, 16 janvier 1812 (copie et notice de catalogue de vente, 2008).
- Lettre signée par le duc de Dino, maréchal de camp commandant la 1<sup>e</sup> division de cavalerie de la garde royale par intérim, au sujet du sous-lieutenant Roussel, 8 novembre 1820 (copie, s.d.).

#### Dossier 3.

Relations et contemporains.

- Lettre adressée à M. Coullier, 21 novembre [1837] (transcription, en deux exemplaires, s.d.).
  - Lettre adressée à un destinataire non identifié, 30 mai [v. 1850] (notice de catalogue de vente et transcription, 2009).
  - Lettre adressée par M. Berryer à un destinataire non identifié [sans doute un fondé de pouvoirs du duc de Dino], au sujet d'une réclamation formulée par la duchesse de Dino (original, 19 mai [s.d.] et notice, s.d.).
- Il est possible que cette dernière lettre, non datée, concerne en fait Alexandre-Edmond de Talleyrand-Périgord, duc de Dino, second fils d'Alexandre-Edmond de Talleyrand-Périgord (voir AB/155).*

#### Dossier 4.

Portrait.

- Photographie noir et blanc du portrait d'Edmond de Talleyrand-Périgord par Joseph Chabord, huile sur toile conservée au château de Valençay (s.d.).

- Photographie d'une lithographie représentant Edmond de Talleyrand-Périgord, 1820 (s.d.).

## Dorothee von Biron, duchesse de Dino

*Dorothee de Talleyrand-Périgord, née von Biron, fille de Pierre von Biron, duc de Courlande, et de Dorothee von Medem, duchesse de Courlande, princesse de Courlande, comtesse de Périgord, duchesse de Dino puis duchesse de Talleyrand et de Sagan (1793-1862), première épouse d'Edmond de Talleyrand-Périgord.*

124 J 109      Papiers personnels : procuration donnée par Dorothee de Dino à Guillaume Hennenberg, conseiller de justice à Berlin, pour céder à sa sœur Jeanne [duchesse d'Acerenza] la part de propriété de la terre de Löbichau, au pays de Saxe-Gotha, qui lui était échue par la succession de leur mère Anne-Charlotte-Dorothee, duchesse de Courlande, née von Medem, 5 septembre 1821, exemplaire revêtu de plusieurs visas jusqu'en 1824 (copie, en deux exemplaires, s.d.).

s.d.

*Cette procuration fut passée devant Marc Archambault, notaire à Valençay, au château de Valençay, « en l'appartement de Madame la duchesse de Dino ».*

124 J 110-117      Relations, employés et contemporains.

1812-2008

124 J 110-116      Dossiers individuels. 1812-2008

124 J 110      BARING à BRENIER DE LA RENAUDIÈRE. [1834]

### Dossier 1.

BARING (Anne-Louisa), née Bingham, lady Ashburton (1782-1848).

- Lettre adressée par la duchesse de Talleyrand à lady Ashburton, en remerciements pour ses condoléances [à l'occasion du décès de Charles-Maurice de Talleyrand-Périgord], 7 juin 1838 (copie et transcription, s.d.).

### Dossier 2.

BEUZELIN (l'abbé Jean-Louis-Baptiste), curé de la Madeleine à Paris (1787-?).

- Lettre adressée par la duchesse de Dino à M. de Beuzelin, [vers 1835] (copie, s.d.).

### Dossier 3.

BIGNON (Louis-Pierre-Édouard, baron), diplomate (1771-1841).

- Lettre adressée par la duchesse de Dino à [Édouard] Bignon, au sujet du décès de Charles-Maurice de Talleyrand-Périgord, 23 juin [1838] (copie et transcription, s.d.).

### Dossier 4.

BOISMILON (François-Dominique de), secrétaire particulier du duc d'Orléans.

- Lettre adressée par la duchesse de Dino à M. de Boismilon, au sujet du décès de Ferdinand, duc d'Orléans, le 15 juillet 1842 (copies et transcriptions, s.d.).
- Autre lettre sur le même sujet, le 19 juillet [1842] (copie et transcriptions, s.d.).

**Dossier 5.**

BRENIER (Henri), chef de division au ministère des Affaires étrangères.

- Lettre adressée par la duchesse de Dino à M. Brenier père (original, s.d. [apr. 1834]).

**Dossier 6.**

BRENIER DE LA RENAUDIÈRE (Anatole), second secrétaire à l'ambassade de Londres.

- Lettre adressée par la duchesse de Dino [à Anatole Brenier de la Renaudière ?] (original, s.d., et transcription, s.d.).

124 J 111

COLOMB à DUPERTUIS. 1829-1996

**Dossier 1.**

COLOMB (J.).

- Billet adressé par la duchesse de Dino à J. Colomb, au sujet d'une invitation à dîner, s.d. [1830-1834] (copie et notice, s.d.).

**Dossier 2.**

DAURE (Jacques), secrétaire à l'ambassade de Londres et amant de la duchesse de Dino.

- Recherches : revue *Miroir de l'histoire*, décembre 1960, contenant un article de Jean Arvengas, « Un amour inconnu de la duchesse de Dino » [sur Jacques Daure], correspondance d'André Beau avec René Mauriès et [Casimir] Carrère au sujet de Jacques Daure et des autres liaisons de la duchesse de Dino, notes, documentation (1960-1996, s.d.).

**Dossier 3.**

DEBRIGNE.

- Lettre adressée par la duchesse de Dino à M. Débrigne, s.d. (transcription, s.d.).

**Dossier 4.**

DUPANLOUP (*Félix-Antoine-Philibert*), prêtre et théologien, vicaire de la Madeleine à Paris puis évêque d'Orléans de 1849 à 1878 (1802-1878).

- Lettre adressée par la duchesse de Dino à l'abbé [Dupanloup], 30 janvier 1838 (copie et transcription, s.d.).
- Lettre adressée par la duchesse de Dino à l'abbé [Dupanloup], 24 décembre 1838 (copie et transcription, s.d.).
- Billet adressé par la duchesse de Talleyrand à l'abbé Dupanloup, le priant d'assister à la signature du contrat de mariage de sa fille Pauline de Talleyrand-Périgord avec le marquis de Castellane, [1839] (copie et transcription, s.d.).
- Lettre adressée par la duchesse de Dino à l'abbé [Dupanloup], l'invitant à la signature du contrat de mariage de sa fille Pauline, [1839] (copie et transcription, s.d.).
- Lettre adressée par la duchesse de Dino à l'abbé [Dupanloup], 30 mai 1846 (copie, s.d.).

- Lettre adressée par la duchesse de Dino à « Monseigneur » [Dupanloup], par laquelle elle annonce sa venue à Orléans et évoque un séjour à Valençay, 15 juin 1851 (copie, s.d.).

**Dossier 5.**

DUPERTUIS OU DUPERTUYS (Charles), régisseur de Charles-Maurice de Talleyrand-Périgord à Valençay.

- Lettre adressée par la duchesse de Dino à M. Dupertuys, au sujet de l'envoi de bourriches de gibier et du ménage Guilain (original, 12 novembre 1829, copie et transcription, s.d.).

124 J 112

DU SOULLIER à HYDE DE NEUVILLE. [1834]-1970

**Dossier 1.**

DU SOULLIER (la vicomtesse).

- Lettre adressée par la duchesse de Dino à la vicomtesse du Soullier, demeurant à Minière, commune de Restigné, au sujet des affaires de cette commune, 11 mai 1834 (copie et transcription, s.d.).

**Dossier 2.**

ÉPINON (la baronne).

- Lettre adressée par la duchesse de Dino à la baronne [d'Épinon ?], 13 décembre [v. 1831] (copie, s.d.).

**Dossier 3.**

FABVIER (Charles-Nicolas), militaire, général (1782-1855).

- Billet adressé par la duchesse de Dino au général Fabvier, au sujet de secours demandés pour des malheureux, 14 septembre 1830 (copie, s.d.).

**Dossier 4.**

FOURIER DE BACOURT (Louis-Adolphe-Aimé, comte), diplomate, secrétaire d'ambassade de Talleyrand à Londres (1801-1865).

- Recherches : article de Gabriel Monod, « M. de Bacourt et la duchesse de Dino », extrait des *Mémoires de la société des sciences morales de Seine-et-Oise*, t. XVIII, 1894 (copie, 1970) et coupure de presse extraite du *Journal des débats* du 6 avril 1894 consacrée à cet article (1894).

**Dossier 5.**

GAGERN (Heinrich-Wilhelm-August de, baron), homme politique (1799-1880).

- Lettre adressée par la duchesse de Dino au baron de Gagern, [été 1838] (copie et transcription, s.d.).

**Dossier 6.**

GREY (lady Georgiana).

- Lettre adressée par la duchesse de Dino à lady Georgiana Grey, faisant mention de Valençay (original, 7 août [1834], copie et transcription, s.d.).

**Dossier 7.**

HYDE DE NEUVILLE (Jean-Guillaume, baron), homme politique et diplomate (1776-1857).

- Lettre adressée par la duchesse de Dino [au baron Hyde de Neuville ?], au sujet d'un négociant marseillais désireux de se rendre en Grèce, [1829 ?] (copie, s.d.).

124 J 113

JAMESON à MASUYER. s.d.

**Dossier 1.**

JAMESON.

- Lettre adressée par la duchesse de Dino à M. Jameson, au sujet d'un voyage de son fils Alexandre de Talleyrand-Périgord à Londres, 28 avril 1832 (copie et transcription, s.d.).

**Dossier 2.**

JAUCOURT (le comte et la comtesse de).

- Lettre adressée par la duchesse de Talleyrand [à M. et Mme de Jaucourt], au sujet de l'envoi à Mme de Jaucourt d'un fauteuil et à M. de Jaucourt d'un serre-papiers qui leur avaient été légués par Charles-Maurice de Talleyrand-Périgord, 25 [mai 1838 ?] (copie et transcription, s.d.).

**Dossier 3.**

KIELMANNSEGGE (Auguste-Charlotte von Schönberg, comtesse de).

- Lettre adressée par la duchesse de Dino à la comtesse Kielmannsegge, s.d. (copie, s.d.).

**Dossier 4.**

LAZAREFF (Madame de).

- Lettre adressée par la duchesse de Dino [sans doute à Mme de Lazareff], 20 septembre 1854 (copie et transcription, s.d.).

**Dossier 5.**

LE HARIVEL DE GONNEVILLE (le colonel Aymar-Olivier), militaire.

- Lettre adressée par la duchesse de Dino au colonel Le Harivel de Gonneville, 13 avril 1845 (copie, notice et transcription, s.d.).  
*Le colonel Le Harivel de Bonneville était le beau-frère d'Adolphe de Bacourt.*

**Dossier 6.**

MASUYER (Valérie), dame de compagnie de la reine Hortense.

- Deux lettres adressées par la duchesse de Dino à Mlle Masuyer, s.d. [1832 ou 1835] (copies et transcriptions, s.d.).

124 J 114

MEGE à RAUZAN. 1817

**Dossier 1.**

MEGE (Jean-Baptiste), médecin au service de Charles-Maurice de Talleyrand-Périgord de 1819 à 1836 environ (1787-1871).

- Lettre adressée par la duchesse de Dino au docteur Jean-Baptiste Mège, au sujet de l'un de ses ouvrages, qu'il lui avait envoyé, 24 février 1830 (copie et transcription, s.d.).

**Dossier 2.**

NEUKOMM (Sigismond), musicien et compositeur (1778-1858).

- Lettre adressée par la duchesse de Dino à Sigismond Neukomm, [apr. 1824] (copie et transcription, s.d.).

**Dossier 3.**

ORLEANS (Eugénie-Adélaïde-Louise d'), dite Madame Adélaïde, sœur de Louis-Philippe.

- Deux lettres adressées par la duchesse de Dino à Madame Adélaïde, 26 et 30 décembre 1830 (copies et notices, s.d.).

**Dossier 4.**

PISCATORY (Théobald).

- Lettre adressée par la duchesse de Dino [à Théobald Piscatory ?], au sujet du prochain mariage de son fils Napoléon-Louis de Talleyrand-Périgord, 10 janvier 1829 (copie et transcription, s.d.).

**Dossier 5.**

PRUD'HON (Pierre-Paul).

- Lettre adressée par Pierre-Paul Prud'hon [à la duchesse de Dino], au sujet d'un portrait du prince de Talleyrand (original, 12 avril 1817, et notice, s.d.).

**Dossier 6.**

RAUZAN (la duchesse de).

- Lettre adressée par la duchesse de Dino [à la duchesse de Rauzan ?], [décembre 1841] (copie et transcription, s.d.).

124 J 115

RIHOUEY à THIERRY. [1832]-[1836]

**Dossier 1.**

RIHOUEY (Philippe), chargé d'affaires de Charles-Maurice de Talleyrand-Périgord.

- État préparatoire de la transcription de lettres adressées par la duchesse de Dino à M. Rihouet entre 1828 et 1830 (s.d.).  
*Il s'agit du dossier sur lequel travaillait André Beau au moment de son décès.*

**Dossier 2.**

ROBERT (Édouard), directeur du théâtre royal italien.

- Correspondance active et passive de la duchesse de Dino avec M. Robert, directeur du théâtre royal italien de Paris, au sujet de la loge de la duchesse (copie de la lettre du 12 juillet [1836], originaux des lettres des 18 juillet 1836, 7 mai 1837 et s.d. [mai 1837], copies et transcriptions, s.d.).

**Dossier 3.**

ROYER-COLLARD (Hippolyte).

- Lettre adressée par la duchesse de Dino à Hippolyte Royer-Collard, 18 novembre 1834 (copie, s.d.).

**Dossier 4.**

SALVANDY (Narcisse-Achille, comte de), homme politique et écrivain (1795-1856).

- Six lettres adressées par la duchesse de Dino au comte de Salvandy, 20 [septembre 1841], 21 octobre [1841], s.d. (copies, transcriptions et notice, s.d.).

**Dossier 5.**

TALON (Zoé), comtesse de Cayla.

- Lettre adressée par la comtesse de Cayla à Mme de Beaulieu, faisant mention de « Madame de Périgord » (original, [5 novembre 1832]).

**Dossier 6.**

THIERRY (Amédée-Simon-Dominique), journaliste et historien (1797-1873).

- Recherches : Louis Belton, *Le centenaire de Amédée Thierry, 2 août 1897*, Blois, 1897 (copie, s.d.) ; Le centenaire d'Augustin Thierry [formant le

*Bulletin de la société des sciences et lettres de Loir-et-Cher*, n° 5, novembre 1895] (1895) ; notes et copie d'un portrait d'Amédée Thierry (s.d.).

124 J 116

THIERS à WESTMORLAND. 1812-2008

**Dossier 1.**

THIERS (Adolphe), homme politique (1797-1877).

- Recherches : article de Lanza de Laborie, « Lettres de la duchesse de Dino à Adolphe Thiers (1830-1837) », extrait de *Revue de Paris*, 30<sup>e</sup> année, t. IV, juillet-août 1923 (copie, s.d.), avec une notice de catalogue de vente portant sur une lettre de Thiers à Charles-Maurice de Talleyrand-Périgord (s.d.).

**Dossier 2.**

TOLLAY (Caroline), née Tirolloy, gouvernante des enfants de la duchesse de Dino.

- Lettre adressée par la duchesse de Dino à Caroline Tirolloy, 20 juillet 1812 (copie et transcription, s.d.).
- Lettre adressée par la duchesse de Dino à Caroline Tirolloy, 25 juillet 1812 (copie et transcription, s.d.).
- Lettre adressée par la duchesse de Dino à Caroline Tirolloy, 10 août 1812 (copie et transcription, s.d.).
- Lettre adressée par la duchesse de Dino à Caroline Tirolloy, 24 août 1812 (copie, s.d.).
- Lettre adressée par la duchesse de Dino à Caroline Tirolloy, 27 août 1812 (copie et transcription, s.d.).
- Lettre adressée par la duchesse de Dino à Caroline Tirolloy, 12 septembre 1812 (copie et transcription, s.d.).
- Lettre adressée par la duchesse de Dino à Caroline [Tirolloy], [1812 ?] (copie et transcription, s.d.).
- Lettre adressée par la duchesse de Dino à Caroline Tollay, 26 janvier 1813 (copie et transcription, s.d.).
- Lettre adressée par la duchesse de Dino à Caroline Tollay, 9 février 1813 (copie et transcription, s.d.).
- Lettre adressée par la duchesse de Dino à Caroline Tollay, 13 juillet 1813 (copie et transcription, s.d.), notes et documentation relative à l'identification du lieu d'expédition de la lettre (2002-2003, s.d.).
- Lettre adressée par la duchesse de Dino à Caroline Tollay, 22 juillet 1826 (copie et transcription, s.d.).
- Lettre adressée par Caroline Tollay à la « princesse » [la duchesse de Dino], [fin juillet 1826] (copie, s.d.).

**Dossier 3.**

TOURGUENIEFF (Alexandre de, comte).

- Lettre adressée par la duchesse de Dino au comte de Tourguenieff, [v. 1825] (copie, s.d.).
- Sept lettres adressées par la comtesse au comte de Tourguenieff, au sujet notamment d'invitations à dîner et d'envoi de gravures, s.d. (copies, transcriptions et notice, s.d.).
- Lettre adressée par la duchesse au comte de Tourguenieff [1827 ?] (copie, s.d.).
- Lettres adressées par la duchesse au comte de Tourguenieff (transcriptions, s.d.).

- Recherches : dossier documentaire relatif aux « Décembristes », avec un courriel de Thierry Bodin à André Beau, lui adressant cette documentation (2008).

**Dossier 4.**

WESTMORLAND (lady).

- Dix lettres adressées par la duchesse de Dino à lady Westmorland entre 1856 et 1862, concernant notamment des affaires familiales (transcription, s.d.).

124 J 117 Correspondants multiples ou non identifiés. s.d.

**Dossier 1.**

Correspondants multiples.

- Épreuves d'une transcription de lettres adressées par la duchesse de Dino à plusieurs destinataires entre 1840 et 1858 (s.d.).  
*Concerne essentiellement la comtesse Fredro.*

**Dossier 2.**

Correspondants non identifiés.

- Lettre adressée par la duchesse de Dino à un duc, le sollicitant pour une quête en faveur des Filles de la Croix organisée par la duchesse de Berry, 17 février 1821 (copie, s.d.).
- Lettre adressée par la duchesse de Dino à un destinataire non identifié [l'un de ses voisins à Rochecotte], 27 [juin 1828] (copie et transcription, s.d.).
- Lettre adressée par la duchesse de Dino à un destinataire non identifié, [1830-1834] (notice de catalogue de vente, s.d.).
- Lettre adressée par la duchesse de Dino à un habitant de Valençay, 11 mai 1834 (copie et transcription, s.d.).
- Billet adressé par la duchesse de Dino à un destinataire non identifié, [1850-1862] (copie, s.d.).
- Lettre adressée par la duchesse de Dino à un destinataire non identifié, s.d. (copie et transcription, s.d.).

124 J 118 Iconographie : photographies positives et négatives, impressions de photographies numériques, reproductions découpées dans les ouvrages ou revues.

2001-2008, s.d.

*Portraits peints, notamment : par Joseph Grassi (1817) ; par Pierre-Paul Prud'hon (1817) ; par Joseph Chabod (vers 1820) ; par Gérard (s.d.) ; par Ary Scheffer (1830) ; par Claude-Marie Dubufe (1838). Portraits gravés ([1815], s.d.). Portrait sculpté (médaillon) par Jean-Baptiste Barré (1824). Photographie prise à Sagan (1860).*

*La photographie de la duchesse de Dino réalisée à Sagan en 1860 est l'unique photographie de la duchesse connue à ce jour.*

124 J 119 Décès.

s.d.

Faire-part de décès de la princesse Dorothee de Courlande, duchesse de Talleyrand, duchesse de Sagan, décédée au château de Sagan le 19 septembre 1862 (exemplaires multiples, copies, s.d.).



- 124 J 120 Postérité. s.d.
- Reproduction photographique d'une planche de la revue *La Belgique horticole* figurant la rose « Duchesse de Dino » (en deux exemplaires, s.d.).  
Étiquette de vin mousseux « Duchesse de Dino », [produit par Jean Le Métayer à Valençay] (s.d.).
- 124 J 121 Recherches et documentation. 1942-2008
- Documentation relative à la duchesse de Dino et à ses ascendants : copies d'articles scientifiques et de notices biographiques, correspondance, courriels, coupures de presse, notes, transcriptions de documents d'archives, photographies du château de Friedrichsfelde, reproduction des armes de la famille de Courlande, reproductions de portraits, liste des autographes de la duchesse de Dino contenus dans la collection d'André Beau, note sur la liaison d'Alexandre Tourguenieff avec la duchesse de Dino, catalogues et extraits de catalogues de vente (1942-2008, s.d.).
- Œuvres de la duchesse de Dino : note relative à la rectification de la superficie de la terre de Valençay figurant au début de la *Notice sur Valençay* dans son édition de 1884 par la *Revue du Centre* (en deux exemplaires, s.d.) ; cahier contenant des copies manuscrites d'extraits de la *Chronique* et la copie intégrale de la *Notice sur Valençay* (s.d.) ; reproductions de deux illustrations de la *Notice sur Valençay* (négatifs sur support souple, s.d.).
- Portrait dessiné d'Honoré de Balzac attribué à la duchesse de Dino (copie, s.d.), portrait gravé d'après ce dessin (copie, s.d.) et notes d'André Beau (s.d.).
- Recherches de Françoise Aubret-Ehnert : biographie de Dorothee de Dino, documentation sur des conférences données par Mme Aubret-Ehnert, correspondance (2004-2005).
- 124 J 122 Enfants naturels de la duchesse de Dino. 1938-2011
- Dossier 1.**  
DESSALLES (Marie-Henriette), épouse Guérard (1816-1905).  
- Recherches et documentation : photographie de Marie-Henriette Dessalles (copie, s.d.) ; ouvrage d'Augustin Berard, *Le prince de Talleyrand à Bourbon-l'Archambault*, Moulin, 1938 ; correspondance d'André Beau avec des descendants de Marie-Henriette Dessalles, avec des chercheurs et avec un habitant du village des Salles, copies d'extraits d'ouvrages et de documents d'archives, notes, tableau généalogique, copie d'une lithographie représentant Charles-Maurice de Talleyrand-Périgord, coupure de presse, photographies de lieux et de personnes liées à l'histoire de la famille Guérard-Dessalles, copie du faire-part des obsèques de Henriette Guérard-Desalles, décédée à Paris le 11 mars 1905 (1938-2011, s.d.).
- Dossier 2.**  
ZULME (Julie), épouse Bertulus.  
- Recherches et documentation : transcription dactylographiée des *Mémoires* du Dr. Bertulus [époux de Julie Zulmé], avec notice introductive, généalogie descendante de Julie Zulmé et du Dr. Bertulus (s.d.).
- 124 J 123-125 Ascendants et collatéraux de la duchesse de Dino. 1989-2010

124 J 123

Famille von Biron. s.d.

**Dossier 1.**

Ernst-Johann von Biron, duc de Courlande, grand-père paternel de Dorothée de Dino (1690-1772).

- Photographies du sarcophage du duc Ernst-Johann, portant une inscription en allemand (s.d.).

**Dossier 2.**

Pierre von Biron, duc de Courlande, Semigalle et Sagan, père de la duchesse de Dino (1724-1800).

- Deux photographies d'un portrait peint de Pierre II, duc de Courlande, Semigalle et Sagan, par Schörer, 1765, château du Marais (s.d.).
- Photographie couleur d'un portrait peint de Pierre de Courlande, anonyme, s.d., château de Valençay (s.d.).
- Portrait gravé de Pierre Biron de Courlande, par Edme Quenedey (s.d.).

124 J 124

Anne-Charlotte-*Dorothée* von Biron, née von Medem, mère de Dorothée de Dino (1761-1821), et la famille von Medem. 1989-2010

**Dossier 1.**

Papiers personnels.

- Souscription en faveur de l'établissement à Paris d'une maison de tutelle pour les chrétiens de la confession d'Augsbourg : lettre de la duchesse de Courlande, lettre circulaire écrite par la duchesse pour lancer la souscription, liste de souscripteurs, 1821 (copies, 2007).
- Dessin dédié à la duchesse de Courlande par G. Perrey, représentant un bois et un monument funéraire au nom de Dussek, s.d. [1812 ?] (copie, s.d.).
- Extrait d'un journal de voyage de la duchesse de Courlande, 1802-1804 (copie, 2005), avec un courriel adressé par Françoise Aubret-Ehnert à André Beau à ce sujet (2005).

**Dossier 2.**

Relations et contemporains.

- Alexandre I<sup>er</sup>, tsar de Russie : lettres d'Alexandre I<sup>er</sup> dont l'une fait mention de la duchesse de Courlande, 1806 (notice de catalogue de vente, 1989).
- Alexandre, comte Batowski : portrait peint (copie, s.d.).  
*Le comte Batowski, amant de la princesse de Courlande, est généralement considéré comme étant le père de la duchesse de Dino.*
- Dupin aîné, juriconsulte et magistrat : lettre adressée par la duchesse de Courlande [à son ami Dupin], 16 février 1814 (copie et transcription, s.d.).
- Frédérique Hoffmann : lettre adressée par la duchesse de Courlande à Frédérique Hoffmann, 21 septembre 1817 (transcriptions, s.d.).
- Ferdinand Paër, compositeur et chef d'orchestre (1771-1839) : lettre adressée par la duchesse de Courlande à M. Paër, au sujet de musique (copie et transcription, s.d.).
- Lili Parthey, sœur de Gustave Parthey, ami de la duchesse de Courlande à Löbichau : portrait peint, anonyme, s.d., Märkisches Museum de Berlin (copie, s.d.).

**Dossier 3.**

Iconographie.

- Photographies, impressions de photographies numériques, photocopies, notice de catalogue de vente.

*Portraits peints, dessinés, gravés et sculptés notamment par Angelica Kaufmann, Anton Graff, Joseph Dache.*

**Dossier 4.**

Décès.

- Document extrait des archives de l'église de Großstechau relatif au décès de la duchesse de Courlande, 20 août 1821 (en allemand et en français, copie, s.d.).

- Hommages : *Sermon dans l'église des chrétiens de la confession d'Augsburg, à Paris, le dimanche 14 octobre 1821, en commémoration de Son Altesse sérénissime Madame la duchesse douairière de Courlande et de Semigalle, décédée en sa terre de Loebichau, en Saxe, le 10 août 1821*, par J. J. Goepf [l'un des pasteurs de l'Église évangélique de Paris et président du consistoire], suivi d'une élegie composée par le même ; Paris, 1821 [manque la p. 23] (copie, s.d.) ; *Zur Todesfeier der verewigten Frau Herzoginn Dorothea von Curland* [Pour l'anniversaire mortuaire de l'immortelle duchesse Dorothee de Courlande], par J. J. Goepf, [contenant la traduction de l'élegie précédente] (copie, s.d.).

- Sépulture : projet de chapelle funéraire pour la duchesse de Courlande, par Jakob Ingnatz Hittorff, 1821 (copie, s.d.) ; avis donné par Calixt, prince Biron von Curland, de ce que suite au vœu de feu la duchesse Acarenza-Pignatelli, les restes de la duchesse de Courlande et ceux de la duchesse de Hohenzollern seront transférés à Sagan, 1878 (en allemand, copie, s.d.).

**Dossier 5.**

Recherches.

- Planche de dessin représentant trois objets d'apparence antique, et portant en bas à droite l'inscription « Dorothee de Courlande » (reproduction, s.d.).

- Temple luthérien de la rue des Billettes à Paris : photographie d'une cloche offerte au temple par la duchesse de Courlande (copie, s.d.) ; article du pasteur Alain Joly relatif à la célébration en souvenir de la duchesse de Courlande le 30 septembre 2006, *Fraternité évangélique* [revue de l'église luthérienne de Paris], 66<sup>e</sup> année, n° 11, novembre 2006, et texte du sermon prononcé à cette occasion par le pasteur Joly (2006) ; courriels adressés à André Beau au sujet de l'église des Billettes (2007, 2010).

- « La duchesse Anna Dorothea de Courlande (1761-1821) » [par Françoise Aubret-Ehnert ?], texte imprimé à partir d'un site Internet (2007).

- Extraits de l'ouvrage *Anna-Dorothea, entre Metternich et Talleyrand* [catalogue de l'exposition, Burg Posterstein, août 2004-mars 2005] (copie, s.d.).

124 J 125

Autres membres des familles von Biron et von Medem. s.d.

**Dossier 1.**

Elisa von der Recke, née von Medem, sœur de la duchesse Dorothee de Courlande.

- Reproductions de portraits peints et gravés (s.d.).

**Dossier 2.**

Wilhelmine von Biron, duchesse de Sagan, fille aînée de Dorothee de Courlande et Pierre von Biron (1781-1839).

- Reproductions de son portrait peint par Gérard et d'un buste conservé au musée Napoléon de Rome (s.d.).

**Dossier 3.**

Autres documents se rapportant aux familles von Biron et von Medem et à leur entourage.

- Armes de la famille de Courlande, sculptées sur pierre : photographie et impression d'une photographie numérique (s.d.).
- Photographie du portrait peint d'un homme non identifié [appartenant vraisemblablement à la famille des ducs de Courlande] (s.d.).
- Photographie d'un portrait peint de Kateřina Zaháňská, vers 1827 (s.d.).

## Ida Ulrich

*Alexandre-Edmond de Talleyrand-Périgord épousa en secondes noces le 12 novembre 1864 Ida Ulrich, veuve du diplomate Hugh MacDonell.*

124 J 126          Décès.

s.d.

Faire-part de décès de la duchesse de Talleyrand-Périgord, née Ulrich, veuve en premières noces de M. MacDonnell, décédée à Florence le 2 octobre 1880 (copie, s.d.).

## Branche de Napoléon-Louis de Talleyrand-Périgord

*Napoléon-Louis de Talleyrand-Périgord*

*Fils aîné d'Edmond de Talleyrand-Périgord et de la duchesse de Dino, Napoléon-Louis de Talleyrand-Périgord (1811-1898) fut créé duc de Valençay en 1829 à l'occasion de son mariage avec Alix de Montmorency-Fosseux (1810-1858). Il épousa en 1861 en secondes noces Pauline de Castellane (1823-1895), comtesse de Hatzfeldt par son premier mariage. Il devint duc de Sagan au décès de sa mère en 1862, puis duc de Talleyrand au décès de son père, en 1872. Il était le successeur désigné de Charles-Maurice de Talleyrand-Périgord, qui lui céda de son vivant la propriété du château de Valençay mais en conserva l'usufruit.*

124 J 127          Papiers de famille et papiers personnels.

s.d.

Procédure relative à la demande en séparation de biens de Napoléon-Louis de Talleyrand-Périgord et de son épouse Alix de Montmorency : *Arrêt rendu par la cour royale de Paris le 19 décembre 1846 entre Mme la duchesse de Valençay, demanderesse en séparation de biens, et M. le duc de Valençay, défendeur, et jugement du tribunal de première instance de la Seine en date du 26 août 1846*, impr., 1846 (copie, s.d.) ; *Arrêt de la cour royale de Paris, première chambre, le 19 décembre 1846, entre Mme la duchesse de Valençay, demanderesse en séparation de biens, et M. le duc de Valençay, défendeur*, impr., 1846 (copie, s.d.), notes (copie, s.d.) ; *Affaire de Valençay (demande en séparations de biens) : discours et conclusions de M. l'avocat général Ternaux, séance du 19 décembre 1846*, impr., 1846 (copie, s.d.).

Procédure opposant Napoléon-Louis de Talleyrand-Périgord à Alix de Montmorency au sujet de l'autorité sur leur fille Valentine : *Le Sténographe du Palais. Recueil de documents judiciaires*, impr. [Paris], 1847, contenant à la p. 14 un article intitulé « M. le duc de Valençay contre Mme la duchesse de Valençay. Question d'autorité paternelle. Réquisitoire de M. Nouguier, avocat général » [prononcé à l'audience du 8 février 1847 devant la première chambre de la cour royale] (copie, s.d.).

124 J 128-129 Relations, employés et contemporains.

1834-1892

124 J 128 AUBER à CHEVRIER. 1834

**Dossier 1.**

AUBER (Daniel-François-Esprit), compositeur (1782-1871).

- Lettre adressée par Napoléon-Louis de Talleyrand-Périgord à M. Auber, lui demandant la partition de la marche qu'il avait composée pour le camp de Compiègne et que le duc souhaitait faire jouer à l'occasion de la venue du duc d'Orléans à Valençay (original, cachet de résine rouge aux armes de Talleyrand-Périgord, 22 octobre 1834), avec une notice de catalogue de vente (copie, s.d.).

**Dossier 2.**

BARACCHI, employé d'Alexandre de Talleyrand-Périgord, duc de Dino, frère de Napoléon-Louis de Talleyrand-Périgord.

- Lettre sur papier à en-tête du palais Talleyrand à Florence, adressée par M. Baracchi au duc [de Valençay], à propos de sa commande de deux statues [pour le château de Valençay], avec le dessin de ces deux statues, 4 avril 1891 (copie, s.d.).

**Dossier 3.**

BARBOUX (Sylvain), garde-cantonnier au château de Valençay.

- Commission de garde-cantonnier-chef de la terre de Valençay pour Sylvain Barboux, 17 juin 1870 (copie, s.d.).

**Dossier 4.**

BERTINOT (E.), avoué à Paris.

- Lettre adressée par le duc de Valençay à E. Bertinot, avoué de première instance à Paris, 14 janvier 1867 (copie et transcription, s.d.).

**Dossier 5.**

CHEVRIER (Léon), régisseur du château de Valençay.

- Lettre adressée par M. Beaurain [chargé d'affaires du duc de Valençay] à M. Chevrier, régisseur du château de Valençay, 23 février 1898 (copie, s.d.).

124 J 129 FINOT à MAINDRAULT, et correspondants non identifiés. 1858-1892

**Dossier 1.**

FINOT (famille), propriétaires du château de Langé.

- Extrait du dictionnaire biographique de Roman d'Amat (copie, s.d.).

**Dossier 2.**

FREYTAG (Charles-Hector-Alexandre), administrateur puis inspecteur des forêts de la terre de Valençay.

- Lettre adressée par le duc de Valençay à M. Freytag, administrateur de la terre de Valençay, au sujet de sommes dues par M. de Carayon-Latour en raison de la vente de chevreuils (original, fragment d'un cachet de résine rouge, 30 mars 1859 et copie, s.d.), et note d'André Beau au sujet de cette lettre (s.d.).
- Quatre lettres reçues par M. Freytag au sujet de la gestion de la terre de Valençay et d'affaires juridiques : trois lettres de J. Buffet, avoué à

Châteauroux (originaux, 27 septembre 1860, 29 septembre 1863, 14 octobre 1864) et une lettre de M. Destigny [chargé d'affaires du duc de Valençay] (original, 16 juin 1858).

- Acte de décès de Charles-Alexandre-Hector Freytag, inspecteur des forêts de la terre de Valençay, décédé à Troyes le 11 janvier 1866, d'après sa transcription dans le registre d'état civil de la commune de Luçay-le-Mâle [Freytag résidait au domaine de Malakoff, situé dans cette commune] (transcription partielle, s.d.).

### Dossier 3.

HANIN, inspecteur des forêts de la terre de Valençay.

- Lettres adressées par le duc de Valençay à M. Hanin les 3 janvier, 12 janvier et 10 mars 1898 (copies, s.d.).

### Dossier 4.

MAINDRAULT (J.), garde de la terre de Valençay.

- Article du *Moniteur de l'Indre* consacré à l'assassinat du garde J. Maindrault, [v. 1856] (copie, s.d.) et dessin du monument à sa mémoire érigé sur ordre du duc de Valençay par l'architecte Alfred Dauvergne, 30 mars 1856 (copie, s.d.).

### Dossier 5.

TOUSTAIN (Marie-Tobie-Christian de, vicomte).

- Faire-part de décès de Marie Tobie Christian, vicomte de Toustain, décédé à Paris le 16 février 1892 (1892).

*Une chambre du château de Valençay porte le nom de « chambre Toustain ».*

### Dossier 6.

Correspondants non identifiés.

- Lettre adressée par le duc de Valençay à un destinataire non identifié, lui présentant ses vœux de nouvel an, 30 décembre 1835 (copie, s.d.).

- Lettre adressée par le duc de Valençay à un destinataire non identifié, 17 octobre 184[2 ?] (copie et transcription, s.d.).

- Lettre adressée, sur papier à en-tête du château de Valençay, par le duc de Valençay à un correspondant non identifié, qu'il informe avoir vainement recherché dans la bibliothèque de Valençay un volume de notes de Frédéric II sur lequel celui-ci l'avait interrogé (original, 6 mars 1878, et transcription, s.d.).

124 J 130

Iconographie.

1894-[1898]

Photographie noir et blanc de la reproduction d'une photographie de Napoléon-Louis de Talleyrand-Périgord provenant de la collection de Violette de Talleyrand-Périgord (s.d.).

Photographie noir et blanc de la reproduction d'un portrait peint de Napoléon-Louis de Talleyrand-Périgord, duc de Valençay et de Sagan, par Kreyher, légendée au dos « Duc de Talleyrand, duc de Valençay et de Sagan / octobre 1894 » de la main de Napoléon-Louis de Talleyrand-Périgord (s.d.).

Reproduction du portrait de Napoléon-Louis de Talleyrand-Périgord par Kreyher, portant la légende « Duc de Talleyrand, de Sagan et de Valençay. 1811-1898 », [v. 1898].

Reproduction d'une carte postale représentant le château de Sagan et Napoléon-Louis de Talleyrand-Périgord [avant 1898].

124 J 131

Décès.

1898

Faire-part de décès de Napoléon-Louis de Talleyrand-Périgord (1898).

Une des journaux *Preussische Zeitung*, n° 134 du 21 mars 1898, n° 136 du 22 mars 1898 et n° 140 du 24 mars 1898, faisant mention du décès de Napoléon-Louis de Talleyrand-Périgord (copies, s.d.).

« Programm der feierlichen Beisetzung Seiner Durchlaucht des Herzog Ludwig zu Sagan, Herzog zu Talleyrand-Périgord und Valençay, Prinzen von Chalais » [Programme des obsèques solennelles de Monseigneur le duc Louis de Sagan, duc de Talleyrand-Périgord et Valençay, prince de Chalais] à Sagan, le 25 mars 1898 (copie, s.d.).

*Contrairement à ce qui est indiqué dans le programme de ses obsèques, Napoléon-Louis de Talleyrand-Périgord ne portait pas le titre de prince de Chalais.*

Faire-part d'invitation au service pour le repos de l'âme de Napoléon-Louis de Talleyrand-Périgord célébré le 31 mars 1898 en l'église paroissiale de Valençay (1898).

*Les documents relatifs à la vente du château de Valençay dans le cadre de la succession de Napoléon-Louis de Talleyrand-Périgord sont classés dans la partie consacrée au château de Valençay.*

### *Alix de Montmorency-Fosseux*

124 J 132          Papiers personnels et iconographie.

s.d.

Séparation d'Alix de Montmorency et Napoléon-Louis de Talleyrand-Périgord : lettre adressée par Jean-Baptiste Duvergier, juriconsulte, à un destinataire non identifié, au sujet de la situation de la duchesse de Valençay, 13 juin 1846 (copie et note, s.d.).

Photographie noir et blanc d'un portrait d'Alix de Montmorency, par Dubufe, musée du Petit-Palais à Paris (s.d.).

*Ce tableau fut offert au musée du Petit-Palais par Adalbert de Talleyrand-Périgord, duc de Montmorency.*

Portrait d'Alix de Montmorency et de sa fille Valentine, par Dubufe père, autrefois conservé au château de Montflaux : quatre photographies noir et blanc, note (s.d.)

*Sur ce tableau qui fut la propriété de Valentine d'Etchegoyen, née Talleyrand-Périgord, voir aussi AB/221.*

124 J 133          Famille de Montmorency.

1864-2007

*Duché de Montmorency : notice historique et généalogique, avec le tableau des trois dernières branches, Paris, 1864.*

Georges Lefavre, *Éloge du connétable Anne de Montmorency*, dact., s. l. (août 2007).

Étude dactylographiée, sans titre, consacrée à la lignée des Talleyrand-Montmorency, [par Georges Lefavre ?] (s.d.).

### *Pauline de Castellane*

124 J 134          Papiers personnels et correspondance.

1838-2000

« Pierre de Castellane par sa sœur Pauline » [titre inscrit], dessin sur papier, 20,4 x 19,9 cm (1838), avec une note d'André Beau relative à Pauline et Pierre de Castellane (s.d.).

Reproduction de la photographie d'une femme accoudée à une table sur laquelle reposent des portraits et médaillons [probablement Pauline de Castellane avec les portraits de ses enfants], marque du photographe « A. Schamberg » à Sagan (s.d.).

Lettre adressée par Pauline de Talleyrand-Périgord à Louis Favre, archiviste du Sénat, dans laquelle elle évoque le duc Pasquier et Rousseau, ancien serviteur du prince de Talleyrand, demeuré après son décès au service de Napoléon-Louis de Talleyrand-Périgord et dont la mère bénéficiait de secours du duc (original, 15 juillet 1884), note de la main de Louis Favre indiquant que cette lettre était une réponse à une lettre de remerciements qu'il avait écrite à la duchesse au nom de Rousseau (s.d.) et lettre adressée à André Beau par Thierry Bodin, lui proposant l'acquisition de ces documents (2000).

124 J 135

Succession.

s.d.

Testament de Pauline de Castellane, duchesse de Talleyrand et Valençay, fait à Paris le 20 mars 1891 (copie, s.d.).

Deux lettres relatives à la succession de Pauline de Castellane, avec des listes de biens, 19 mars 3 décembre 1896 (copies, s.d.).

Lettre adressée par Me Maurice Plicque, notaire à Paris, à un destinataire non identifié, au sujet de la succession de Pauline de Castellane, duchesse de Talleyrand, concernant notamment le château d'Acosta, 18 mars 1902 (copie, s.d.).

Certificat attestant que la succession du baron Arthur de Scholl, décédé le 19 février 1904 à Nice, appartient à son épouse, la baronne de Scholl, née Hélène, comtesse Hatzfeldt-Trachenberg, [v. 1904] (copie, s.d.).

Liste des objets trouvés dans une boîte qui n'avait pas été ouverte lors de l'inventaire du château d'Acosta, et qui contenait des branches de sapin et des plumes ayant servi à signer des protocoles diplomatiques, données à la famille Hatzfeldt par des souverains, ainsi que quelques objets et lettres, s.d. (copie, s.d.).

124 J 136

Famille de Castellane.

1931-2006

*Les Castellane se sont alliés aux Talleyrand-Périgord à de multiples reprises aux XIX<sup>e</sup> et XX<sup>e</sup> siècles. L'ensemble des documents concernant des membres de cette famille a été rassemblé dans cet article.*

**Dossier 1.**

Papiers de famille.

- Faire-part de décès d'Agnès-Charlotte-Joséphine-Marie de Castellane, décédée à Aix en 1879 (copie, s.d.).
- Faire-part de mariage de Cécile de Castellane-Majastres avec le vicomte René de Reviers de Mauny, 10 février 1881 (copie, s.d.).
- Faire-part de décès de Joseph-Jules-Ferdinand, comte de Castellane-Majastres, décédé à Saint-Jean-de-la-Cavalerie le 3 septembre 1887 (copie, s.d.).
- Invitation au service funèbre en mémoire de Ruth-Charlotte-Sophie de Castellane, comtesse de Beaulaincourt-Marles, décédée à Paris le 25 décembre 1904 (copie, s.d.).
- Faire-part de mariage de Mlle de Castellane et du comte de Bruc-Chabans, 28 juillet 1927 (copies, s.d.).
- Faire-part de mariage de Mlle de Castellane avec le comte Hubert de La Taille-Lolainville, 29 avril 1930 (copies, s.d.).

**Dossier 2.**

Papiers de fonction.



- « Instructions du général comte de Castellane, sénateur, pour faire passer en croupe des cavaliers, une rivière à des voltigeurs ou des chasseurs à pied », manuscrit, 1852 (copie, s.d.).

**Dossier 3.**

Correspondance.

- Lettre adressée par Jean de Castellane à un « Président », au sujet d'une affaire les concernant, [8 février 1840] (copie, s.d.).
- Trois lettres adressées par A. de Castellane [écrivain et historien] à Juliette Adam, s.d. (notice de catalogue de vente, 2000).

**Dossier 4.**

Iconographie.

- Photographie couleur d'un portrait gravé d'André, comte de Castellane, [XIX<sup>e</sup> s.] (s.d.).
- *Point de vue*, n° 3002, 1<sup>er</sup>-7 février 2006 [contient une photographie de Cordélia de Castellane] (2006).

**Dossier 5.**

Recherches.

- Extrait de l'ouvrage de Joseph Valynseele, *Les maréchaux de Napoléon III, leur famille et leur descendance*, Paris, 1957, contenant une généalogie de la famille de Castellane (copie, s.d.).
- Article de *l'Illustration*, n° 4587 du 31 janvier 1931 relatif à la réception de Jean de Castellane et son épouse [née Dorothée de Talleyrand-Périgord] par le roi d'Espagne (1931).
- Carte postale publicitaire pour le champagne « Vicomte de Castellane » (s.d.).

*Branche de Valentine de Talleyrand-Périgord*

*Valentine de Talleyrand-Périgord (1830-1885), fille aînée de Napoléon-Louis de Talleyrand-Périgord et d'Alix de Montmorency. Elle épousa en 1852 le vicomte Charles d'Etchegoyen.*

124 J 137      Coupure de presse relatant un vol de bijoux commis chez madame Berthe Paltford-Raby, arrière-petite-nièce du prince de Talleyrand, à Tours (16 juillet 1974).

1974

*Mme Paltford-Raby était la fille de Jean-Louis Loubère, propriétaire du château d'Azay-sur-Indre, et d'Anne Masson-Loubère de Longbré (1838-1916) ; elle épousa James Saint-John Platford-Raby et fut, avec le prince de Sagan, témoin au mariage du comte Paul d'Etchegoyen avec Andrée Courteille, ce qui semble indiquer qu'elle était apparentée à cette branche de la famille.*

*Branche de Boson de Talleyrand-Périgord*

*Charles-Guillaume-Frédéric-Boson de Talleyrand-Périgord (1832-1910), fils aîné de Napoléon-Louis de Talleyrand-Périgord et Alix de Montmorency, fut prince de Sagan, puis duc de Sagan au décès de son père en 1898. Il épousa en 1858 Jeanne Seillière (1832-1910), qui fut princesse puis duchesse de Sagan.*

*Boson de Talleyrand-Périgord*

124 J 138      Correspondance et iconographie.

[1898]

**Dossier 1.**

Correspondance.

- Fragments de lettres écrites de la main du prince de Sagan et menu de 1937 écrit de la main de Louis de Périgord-Montmorency (copie, s.d.).
- Lettre adressée par le prince de Sagan au préfet de l'Indre [Jean Reboul], lui demandant son approbation pour la création d'une société de courses [hippiques] à Châteauroux, 6 novembre 1882 (copie, s.d.).
- Carte de visite de Boson de Talleyrand-Périgord, prince de Sagan, portant un billet adressé à M. Coquelin jeune, lui demandant un rendez-vous (original, s.d. [avant 1898]).
- Deux lettres adressées par Boson, duc de Talleyrand, à M. de Larozerie, [après 1898] (copies, s.d.).
- Lettre adressée par le duc de Talleyrand à un destinataire non identifié, [après 1898] (copie, s.d.).

**Dossier 2.**

Iconographie.

- Photographies du prince de Sagan, s.d. (copies, s.d.).
- Photographies du portrait de Boson de Talleyrand-Périgord, prince de Sagan, d'après le tableau d'Otto, provenant de la collection de Violette de Talleyrand-Périgord, avec une notice (s.d.).
- Portrait gravé du prince de Sagan (copie, s.d.).

*Jeanne Seillière*

124 J 139

Papiers personnels et de famille, correspondance et décès.

[1898]-2010

**Dossier 1.**

Papiers personnels.

- Invitation vierge pour la « Grande kermesse de charité » donnée dans les salons et le jardin de l'hôtel de Talleyrand et de Sagan, 57 rue Saint-Dominique, les mardi 12 et mercredi 13 juin 1900 au profit de la Société des Amis de l'enfance et de l'œuvre des tuberculeux, sous la présidence de la duchesse de Talleyrand et Sagan et de la comtesse Aymery de La Rochefoucauld (en deux exemplaires, 1900) et annonce de cette kermesse, [1900] (copie, 2010).

**Dossier 2.**

Correspondance.

- Lettre adressée par la princesse de Sagan à une demoiselle non identifiée (original, [avant 1867 ?], copie et notice, s.d.).
- Carte de visite de la princesse de Sagan portant une invitation à dîner (original, s.d.).
- Lettres adressées par la duchesse de Talleyrand et de Sagan, l'une à M. Dufour, l'autre à un destinataire non identifié, s.d. [apr. 1898] (copie, s.d.).

**Dossier 3.**

Décès et succession.

- Extraits du *Catalogue des objets d'art et d'ameublement, porcelaines de Chine et autres, pendules et bronzes anciens et modernes, statues, colonnes et vases en marbre et granit, bustes en porphyre et albâtre, sièges et meubles des XVI<sup>e</sup> et XVIII<sup>e</sup> siècles et de style, tapisserie des Gobelins, tableaux anciens par C. Béga, Berckheyden, F. Bol, P. de Champaigne, Fyt, Karel du Jardin, Angelica Kaufmann, Miervelt, Raoux, Roslin, C. de Vos, etc., mobilier courant provenant de la succession de Mme la duchesse de Talleyrand et Sagan* [vente en son hôtel de la rue Saint-Dominique les 19 et 20 juin 1907], [1907] (copie, s.d.).

**Dossier 4.**

Autres membres de la famille Seillière.

- Faire-part de décès de Camille-Zoé Seillière, baronne Seillière, décédée à Paris le 5 mai 1866 (copie, s.d.).
- Faire-part de décès de Florentin-Achille, baron Seillière, décédé à Paris le 14 mai 1873 (copie, s.d.).
- Faire-part de décès d'Esther-Félicité-Louise Seillière, comtesse de Bondy, décédée à Paris le 8 février 1888 (copie, s.d.).
- Faire-part de décès de François-Marie Taillepied, comte de Bondy, sénateur de l'Indre, décédé à Paris le 28 novembre 1890 (copie, s.d.).

*Branche d'Élie de Talleyrand-Périgord*

124 J 140

Marie-Pierre-Camille-Louis-Élie ou Hélié de Talleyrand-Périgord, prince de Sagan, puis duc de Talleyrand, de Sagan et de Dino (1859-1937), fils de Boson de Talleyrand-Périgord et de Jeanne Seillière, et son épouse Anna Gould (1875-1961).

1912-2017

*Élie de Talleyrand-Périgord céda le titre de duc de Sagan à son fils Howard (1909-1929). Le titre de duc de Dino, qu'il semble avoir également porté, l'était concurremment par les descendants d'Alexandre-Edmond de Talleyrand-Périgord.*

**Dossier 1.**

Correspondance.

- Lettre sur papier à en-tête du château du Marais, adressée par Élie de Talleyrand-Périgord à M. Bonnefon (original, s.d.).
- Lettre adressée par le duc de Talleyrand à un ministre, le remerciant pour une invitation (original, s.d.).

**Dossier 2.**

Iconographie.

- Reproduction d'une photographie d'Élie de Talleyrand-Périgord dédicacée à sa fille [Violette de Talleyrand-Périgord] (s.d.).
- Photographies noir et blanc d'un portrait peint d'Élie de Talleyrand-Périgord, conservé au château du Marais (s.d.).

**Dossier 3.**

Anna Gould, épouse d'Élie de Talleyrand-Périgord.

- Billet autographe adressé par la duchesse de Talleyrand à un destinataire non identifié, lui adressant ses remerciements (original, 29 novembre 1912).
- Pages du journal *La Vie internationale* du 23 juillet 1997 avec une liste établie par les banques suisses des propriétaires de comptes dormants depuis la seconde guerre mondiale, dont l'un au nom de la duchesse Anna de Talleyrand [Anna Gould] (1997).
- Revue *Point de vue*, n° 3579, 22-28 février 2017, contenant un article sur la vente des diamants d'Anna Gould prévue chez Christie's, et n° 3580, 1<sup>er</sup>-7 mars 2017, contenant un article sur la vente du mobilier du Palais rose [ancienne demeure d'Anna Gould et de son premier mari, Boniface dit Boni de Castellane] (2017).

*Ces deux revues ont été ajoutées au fonds postérieurement au décès d'André Beau.*

124 J 141

Helen-Violette de Talleyrand-Périgord (1915-2003), fille d'Élie de Talleyrand-Périgord et d'Anna Gould, duchesse de Sagan, famille et descendants.

1984-2005

*Violette de Talleyrand-Périgord porta le titre de duchesse de Sagan après le décès de son oncle, Boson de Talleyrand-Périgord.*

**Dossier 1.**

Violette de Talleyrand-Périgord.

- Mariages : faire-part de mariage d'Helen-*Violette* de Talleyrand-Périgord avec le comte James de Pourtalès, 29 mai 1937 (copie, s.d.), coupure de presse relative à son mariage avec Gaston Palewski (s.d.).
- Décès : avis nécrologique, photographie en mémoire de Violette de Talleyrand-Périgord, ordre de l'office du service d'action de grâce du 13 mars 2003 en la cathédrale américaine de Paris, copie de la partition d'un hymne chanté aux obsèques (2003, s.d.).

**Dossier 2.**

Famille de James de Pourtalès, premier époux de Violette de Talleyrand-Périgord.

- Recherches : extraits d'ouvrages relatifs à la famille de Pourtalès (copies, s.d.).

**Dossier 3.**

Gaston Palewski, deuxième époux de Violette de Talleyrand-Périgord.

- Revue *Point de vue – Images du monde*, n° 1885, 14 septembre 1984, contenant à la p. 25 un article sur les obsèques de Gaston Palewski (1984).

**Dossier 4.**

Élie de Pourtalès, fils de Violette de Talleyrand-Périgord et de James de Pourtalès.

- Correspondance entre Hélié de Pourtalès et André Beau relative à la demande formulée par Hélié de Pourtalès en vue d'obtenir l'autorisation d'accoler à son nom celui de « Talleyrand-Périgord », extrait du décret du 13 octobre 2005 paru au *Journal officiel* du 15 octobre 2005 lui accordant cette autorisation (2005).

**Dossier 5.**

Anna de Bagnaux, née Pourtalès, fille de Violette de Talleyrand-Périgord et James de Pourtalès.

- Faire-part de mariage d'Anna de Pourtalès et de Guy de Bagnaux, 15 octobre 1966 (copie, s.d.).

**Dossier 6.**

Florence de Pontevès, née de Bagnaux, fille d'Anna de Pourtalès et Guy de Bagnaux.

- Faire-part de mariage de Florence de Bagnaux et du comte Geoffroy de Pontevès, 1<sup>er</sup> juin 1991 (copies, s.d.).

*Boson de Talleyrand-Périgord, famille et héritiers*

*Paul-Marie-Archambaud-Boson de Talleyrand-Périgord (1867-1952), comte de Périgord, fils de Boson de Talleyrand-Périgord et de Jeanne Seillière, devint propriétaire du château de Valençay en 1902. Il prit alors le titre de duc de Valençay. Il porta également les titres de duc de Talleyrand et de Sagan après le décès de son frère aîné Élie. Il épousa successivement Helen Morton (1901), Silvia Rodríguez de Rivas de Castilleja de Guzman, veuve Castellane (1938) et Antoinette Morel (1950).*

**Boson de Talleyrand-Périgord**

124 J 142

Papiers de famille et papiers personnels.

1922-2010

**Dossier 1.**

Papiers de famille.

- Article paru dans *The New York Times* du 29 août 1901, annonçant les fiançailles officielles d'Helen Morton, fille de Levi P. Morton [vice-président des États-Unis] avec le comte Boson de Périgord (copie et traductions, s.d.).
- Faire-part de mariage de Boson de Talleyrand-Périgord et Helen Morton, 25 octobre 1901 (copie, exemplaires multiples, s.d.).

- Extrait des *Affiches parisiennes*, 9-11 septembre 1943, contenant l'annonce du divorce entre Boson de Talleyrand-Périgord et Silvia-Victoria Rodriguez de Rivas de Castilleja de Guzman prononcé le 1<sup>er</sup> juillet 1943 (copie, s.d.).

**Dossier 2.**

Papiers personnels.

- Cartes de visite de Boson de Talleyrand-Périgord [certaines annotées], avec une carte de visite au nom de « la duchesse de Talleyrand-Sagan » (s.d.).
- Carte ornée d'une gravure, par Agry, représentant l'avion « Mektoub » du duc de Valençay et le château de Valençay, [v. 1930].
- Cartons d'invitation à déjeuner [veriges] par le duc de Valençay et par le duc et la duchesse de Valençay (s.d.).
- Menus des deux déjeuners et des deux dîners donnés par Boson de Talleyrand-Périgord au château de Valençay à l'occasion du séjour au château de l'empereur d'Annam du 1<sup>er</sup> au 3 juillet 1922, imprimés sur des cartes ornées du monogramme de Valençay (originaux, 1922, et copies, s.d.).
- Menu imprimé sur une carte portant le monogramme de Valençay [V couronné] (s.d.).
- *Point de vue – Images du monde*, n° 149, avril 1951, contenant un article intitulé « Les grandes familles de France (7). Le comte de Talleyrand, duc de Valençay » [illustré de nombreuses photographies du château] (copie, 2010), avec un courriel de Pierre Combaluzier à André Beau (2010).

124 J 143

Relations, employés et contemporains.

[1937]-2002

**Dossier 1.**

ANSBACHER (Théo).

- Lettre adressée par Boson de Talleyrand-Périgord à Théo [Ansbacher], lui demandant, au cas où il serait incapable de s'occuper de ses affaires, de ne laisser ni son frère ni sa belle-sœur [Élie de Talleyrand-Périgord et Anna Gould] entrer chez lui, et lui indiquant qu'il confie le double de cette lettre à son notaire, M<sup>e</sup> Dufour, 11 juin 1930 (copie et transcription, s.d.).

**Dossier 2.**

BEAU (Benoît), palefrenier principal du château de Valençay.

- Lettre adressée par Boson de Talleyrand-Périgord à Benoît [Beau], lui communiquant des instructions au sujet d'un nouveau cheval irlandais [1937].

**Dossier 3.**

CLAVE (le capitaine Pierre).

- Revue *L'Information hippique*, n° 205, septembre 1974, contenant un article relatif au décès du capitaine Clavé (1974).

*Le duc de Valençay s'attacha les services de Pierre Clavé, champion de saut d'obstacles.*

**Dossier 4.**

DESMOULIN (Henry), régisseur de la terre de Valençay.

- Lettre adressée par Boson de Talleyrand-Périgord à M. Desmoulin, 1902 (copie, s.d.).
- Carte postale adressée par Albert Brohier à M. Desmoulin (1941).
- Carte postale adressée par M. Aussourd Verny à M. et Mme Desmoulin (1941).
- Encart de presse comportant les remerciements de la famille du duc et de la duchesse de Valençay pour les témoignages de sympathie reçus lors des obsèques de leur régisseur, Henry Desmoulin (26 juillet 1947).

**Dossier 5.**

GUY-OTIN (Anatole), paysagiste à Saint-Étienne.

- M. Guy-Otin : photographie noir et blanc (s.d. [1940-1950]).

**Dossier 6.**

LEFRANC (Pierre) [employé parisien du duc ?].

- Manuscrit d'une dépêche adressée par Boson de Talleyrand-Périgord à Pierre [Lefranc], l'informant de la date de son arrivée et lui demandant un renseignement, [v. 1941-1952].

**Dossier 7.**

PATUREAU (Octave), régisseur de la terre de Valençay.

- « Le vieil homme et le château du duc » [concerne Octave Patureau], *La Nouvelle République du Centre-Ouest* (28 mai 1995).
- Avis de décès d'Octave Patureau, *La Nouvelle République* (29 août 2002).
- « Le verger du duc de Valençay avec ses 22 000 pommiers et poiriers est l'un des plus beaux de France », *La Nouvelle République du Centre-Ouest* (16 avril 1947).  
*Ces trois articles de presse ont été collés sur une même page.*

**Dossier 8.**

TALLEYRAND-PERIGORD (Louis de).

- Lettre adressée par Boson de Talleyrand-Périgord à Louis [de Talleyrand-Périgord], lui annonçant son récent mariage avec Silvia de Castellane (30 novembre 1938).

**Dossier 9.**

TAROT (Maxime), concierge du château de Valençay.

- Avis de décès de Maxime Tarot, décédé le 24 juillet 1985, *La Nouvelle République du Centre-Ouest*, 25 juillet 1985 (copie, s.d.).

**Dossier 10.**

Relation non identifiée.

- Lettre adressée par un scripteur non identifié [expédiée du château de Mello, propriété de la famille Seillière] à son « cher cousin », faisant mention d'un passage de la ligne de démarcation par l'auteur, de Boson de Talleyrand-Périgord et de son épouse Silvia, d'un séjour à Valençay et de la présence au château de conservateurs du Louvre, [1940] (copie incomplète de la fin, s.d.).

124 J 144-145 Iconographie.

[1901]-1949

124 J 144 Portraits de Boson de Talleyrand-Périgord. [1944]-1949

**Dossier 1.**

Portraits peints.

- Photographie d'un portrait de Boson de Talleyrand-Périgord, comte de Périgord puis duc de Valençay (1867-1952), huile sur toile, par Philipp Alexius de László de Lombos, 1922, ancienne collection du château de Valençay (s.d.), avec une notice de ce portrait extraite de « The de Laszlo Archive Trust » [catalogue raisonné de l'œuvre de Laszlo], une coupure de presse consacrée à une exposition des œuvres de Laszlo et une notice rédigée par André Beau (2011, s.d.).

**Dossier 2.**

Photographies.

- Deux reproductions d'une photographie de Boson de Talleyrand-Périgord, [fin XIX<sup>e</sup> ou début du XX<sup>e</sup> s.], marque du photographe Karl Blumenthal à Wildbad (s.d.).
- Reproduction d'une photographie de Boson de Talleyrand-Périgord, [1880-1900] (s.d.).

- Reproductions d'une photographie de Boson de Talleyrand-Périgord [dans son appartement parisien de l'avenue Floquet], s.d. (s.d.).
- Reproduction d'une photographie de Boson de Talleyrand-Périgord, s.d. (s.d.).
- Reproduction d'une photographie de Boson de Talleyrand-Périgord, s.d. (s.d.).
- Boson de Talleyrand-Périgord : photographie noir et blanc [v. 1944].
- Boson de Talleyrand-Périgord dans le salon privé du château de Valençay : photographie noir et blanc (1948).
- Boson de Talleyrand-Périgord devant l'entrée du théâtre du château de Valençay : photographie noir et blanc [v. 1948].
- Boson de Talleyrand-Périgord dans le salon privé du château de Valençay : photographie noir et blanc (1949).
- Boson de Talleyrand-Périgord dans la cour des ronds du château de Valençay : photographie noir et blanc (1951).
- Boson de Talleyrand-Périgord dans la salle à manger du château de Valençay : photographie noir et blanc (s.d.).
- Reproductions d'une photographie de Boson de Talleyrand-Périgord, s.d. (s.d.).

124 J 145

Photographies prises dans l'entourage familial et amical de Boson de Talleyrand-Périgord. [1901]-1947

**Dossier 1.**

Photographies prises durant son mariage avec Helen Morton.

- Reproduction d'une photographie sur laquelle figurent Boson de Talleyrand-Périgord [et son épouse Helen Morton ?], au bord d'une rivière, [1901-1904 ?] (s.d.).

**Dossier 2.**

Photographies prises durant son mariage avec Silvia Rodriguez de Rivas de Castilleja de Guzman.

- Le duc Boson de Talleyrand-Périgord, la duchesse Silvia et sa fille Cordelia de Castellane, à bicyclette, dans la cour des ronds du château de Valençay : photographie noir et blanc (en deux exemplaires, [v. 1940]).
- Reproduction d'une photographie de Benoît Beau conduisant la duchesse Silvia de Talleyrand-Périgord dans une voiture hippomobile sur la route de Valençay à Selles-sur-Cher, 1941 (s.d.).
- Antoine et Henri de Castellane, fils de la duchesse Silvia de Talleyrand-Périgord, au château de Valençay : photographie noir et blanc (s.d.) et reproduction de cette photographie (s.d.).

**Dossier 3.**

Photographies prises durant son concubinage puis son mariage avec Antoinette Morel.

- Antoinette Morel et son fils Jean Morel à cheval dans le parc du château de Valençay : photographie noir et blanc [v. 1945].
- Mme Marcel Picard, Antoinette Morel et Jean Morel, déguisés respectivement en sultane, en Japonaise et en Chinois : photographie noir et blanc [v. 1945].
- Un groupe dans une chambre du château de Valençay : photographie noir et blanc (1945).
- Un repas dans la salle à manger du château de Valençay : photographie noir et blanc [août 1947].

*De gauche à droite : le comte Jocelyn Costa de Beauregard, Pierre Clavé, Marie-Antoinette Morel, le comte Max Foy, Mme Horngren.*

**Dossier 4.**

Photographies prises dans un cadre amical.

- Reproduction d'une photographie d'un dîner lors du gala « La grande saison » à l'Hermitage (Le Touquet), 1938 (s.d.).

*De gauche à droite : le comte François de Castellane, le capitaine Pierre Clavé, Boson, duc de Valençay, Théodore Ansbacher et le comte Stanislas de Castellane.*

**Dossier 5.**

Autres photographies.

- Reproduction d'une photographie d'employés du château, de valets en livrée et de valets de chasse sur l'escalier de la façade ouest du château de Valençay [à l'occasion de la visite de l'empereur d'Annam ?] [1922 ?] (s.d.).
- Une voiture hippomobile conduite par Benoît Beau, probablement dans la cour des ronds du château de Valençay : photographie noir et blanc (1941).

124 J 146-148 Décès et succession.

1950-2007

124 J 146 Dispositions testamentaires et obsèques. 1952-1959

**Dossier 1.**

Dispositions testamentaires.

- Testament de Boson de Talleyrand-Périgord, passé dans le salon privé du château de Valençay devant Adrien Plat, notaire à Valençay, 26 décembre 1950 (copie, s.d.).

*Le duc de Valençay institue par ce testament pour son légataire universel Jean de Talleyrand-Périgord [Jean Morel], né à Nice le 24 septembre 1929, fils d'Antoinette Morel, reconnu et légitimé par lui comme son fils.*

- Expédition délivrée par Raymond Trouvé, notaire à Valençay, d'un acte de notoriété passé le 21 mai 1952 devant Adrien Plat, notaire à Valençay, par lequel Cécile-Victoire Béranger, propriétaire, et Maurice-Pierre Fourré, propriétaire, ancien maître d'hôtel, demeurant tous deux à Valençay, attestent que le duc est décédé au château le 9 mai 1952, et qu'il résulte de ses différentes unions que Jean-Gustave de Talleyrand-Périgord [Jean Morel] est seul héritier réservataire et légataire universel du duc de Valençay aux termes du testament de celui-ci fait le 26 décembre 1950, et qu'il recueille seul la succession, 16 octobre 1958 (copie, s.d.).

**Dossier 2.**

Obsèques à Valençay le 14 mai 1952.

- La levée du corps au château : photographie noir et blanc (14 mai 1952).

*Parmi les assistants, dans la cour d'honneur : l'abbé Farcet ; le chanoine Girard.*

- Le cortège dans les rues de Valençay lors de la montée au cimetière : photographie noir et blanc (14 mai 1952).

*Parmi les assistants : Michel Vergne, valet de chambre, portant la Légion d'honneur sur un coussin ; Jean Morel ; la duchesse de Talleyrand et de Sagan ; Jocelyn Costa de Beauregard ; le président Paul-Boncour ; la comtesse Bertrand de Durfort née Anne Seillière.*

- Le cortège près du caveau provisoire : photographie noir et blanc (14 mai 1952).

*Parmi les assistants : Michel Vergne, valet de chambre, portant la Légion d'honneur sur un coussin ; le capitaine Pierre Clavé ; la comtesse Bertrand de Durfort, née Anne Seillière ; M. Rothier.*



**Dossier 3.**

Presse.

- Avis nécrologique publié par la duchesse de Talleyrand-Périgord, Jean de Talleyrand, comte de Périgord, et leur famille [à l'occasion du décès de Boson de Talleyrand-Périgord] [v. 1952].

- Article « Le duc de Talleyrand-Valençay et Sagan repose dans sa chapelle reconstruite », *La Nouvelle République* (11 mai 1959).

124 J 147-148 Succession. 1950-2007

124 J 147 Procédure opposant Élie ou Hély de Talleyrand-Périgord, marquis puis duc de Talleyrand, à Boson de Talleyrand-Périgord, puis à Jean Morel, au sujet de la reconnaissance de Jean Morel par Boson de Talleyrand-Périgord. 1950-2007

*Jean Morel se pourvut en cassation à la suite des arrêts rendus par la cour d'appel de Paris les 20 octobre 1954 et 5 janvier 1955. Son pourvoi fut rejeté.*

**Dossier 1.**

Jugements.

- Jugement rendu par le tribunal civil de la Seine entre le marquis de Talleyrand et Jean Morel, déclarant nulle la reconnaissance de Jean Morel par le duc de Valençay, 26 mars 1953 (copie, s.d.).

- *Gazette du Palais*, n° 307 à 309 des 2, 3 et 4 novembre 1960 contenant sous le titre « Jurisprudence » l'arrêt rendu par la cour de cassation dans l'affaire Talleyrand/Morel le 10 juin 1960 (1960).

**Dossier 2.**

Presse.

- Coupures de presse et copies d'articles (1950-1960, 2007).

**Dossier 3.**

Recherches et documentation.

- *Bulletin de l'Association d'entraide de la noblesse française*, n° 66, octobre 1955 [à la p. 93, note citant le jugement du 8 novembre 1950] (1955).

124 J 148 Autres procédures liées à la succession de Boson de Talleyrand-Périgord. 1963-1976

**Dossier 1.**

Procédures opposant Élie ou Hély de Talleyrand-Périgord, marquis puis duc de Talleyrand, à Jean Morel, au sujet des titres et prénoms de la famille de Talleyrand-Périgord.

*Hélie de Talleyrand-Périgord entendait interdire à Jean Morel d'user des titres de la maison de Talleyrand-Périgord et également d'user pour ses enfants des prénoms traditionnels de la famille de Talleyrand-Périgord. Un jugement du 13 mars 1963 (1<sup>re</sup> chambre du tribunal civil de la Seine) interdisant à Jean Morel de porter les titres de la famille de Talleyrand fut confirmé en appel par jugement du 15 mars 1965. Jean Morel fut condamné pour avoir signé des patronymes de Talleyrand et Sagan au bas de l'acte de naissance de son fils.*

- Publications judiciaires parues dans *La Nouvelle République du Centre-Ouest* du 6 janvier 1966, *Le Monde* daté du 6 janvier 1966 et *Le Figaro* du 11 janvier 1966 en application du jugement du tribunal de grande instance de la Seine du 13 mars 1963, confirmé par arrêt de la cour d'appel de Paris du 15 mars 1965, faisant défense à Jean Morel de porter les titres de la famille de Talleyrand-Périgord (1966).

- Coupures de presse (1963-1964).
- Note d'André Beau relative au jugement de la première chambre du tribunal civil de la Seine du 13 mars 1963 faisant défense à Jean Morel de porter les titres de la famille de Talleyrand (s.d.).

**Dossier 2.**

Procédure opposant Jean Morel à Violette de Talleyrand-Périgord, épouse Pourtalès, au sujet de la validité du testament de Boson de Talleyrand-Périgord.

*Violette de Talleyrand-Périgord fut déboutée de son instance en annulation du testament de Boson de Talleyrand-Périgord par jugement du 18 décembre 1963.*

- Coupures de presse (1963).

**Dossier 3.**

Procédures opposant Jean Morel à la duchesse de Talleyrand, sa mère.

- Accusation de vol portée par Jean Morel à l'encontre de sa mère : sommation d'huissier délivrée par Fernand-Albert Dubrac, huissier de justice à Valençay, à la requête de Jean Morel, à Octave Patureau, régisseur, Edgar Chatré, comptable, Alice Richaud veuve Beau, concierge, et Maxime Tarot, concierge, leur faisant défense de laisser la duchesse de Valençay pénétrer au château de Valençay en l'absence de Jean Morel ou sans son autorisation (4 février 1961), lettre adressée par Alice Beau à André Beau, relatant une scène faite à la grille du château par la duchesse de Talleyrand, venue en dépit de la sommation d'huissier, en raison du refus de son fils de la recevoir (11 février 1961), coupures de presse relatives à la scène faite par la duchesse de Talleyrand à la grille du château de Valençay (1961), lettre adressée par Marcel Grente, avocat à la cour, à Mme Benoît Beau, concierge au château de Valençay, la convoquant pour l'entendre dans le cadre de l'expertise du 29 juin 1963 à Valençay dans le cadre du différend opposant Jean Morel à sa mère, la duchesse de Talleyrand (20 juin 1963).

*Jean Morel accusait sa mère d'être venue en son absence au château avec un antiquaire parisien et d'y avoir dérobé du mobilier et des porcelaines.*

- Contentieux relatif à une promesse de vente du château de Valençay : coupures de presse (1976).

*Ce contentieux intervint en conséquence de la promesse faite en 1959 par Jean Morel à sa mère de lui remettre la moitié du prix de vente du château de Valençay si celui-ci venait à être vendu.*

**Dossier 4.**

Procédure opposant Violette de Talleyrand-Périgord, épouse Pourtalès puis Palewski, à Boson de Talleyrand-Périgord puis à Jean Morel, au sujet de l'indemnisation consécutive à la nationalisation du duché de Sagan par l'État polonais.

*La procédure opposant Violette de Talleyrand-Périgord à Jean Morel au sujet de Sagan concerne la période 1973-1976 ; elle constitue la suite d'une procédure entamée du vivant de Boson de Talleyrand-Périgord.*

- Pièces de procédure de 1941 à 1976 (copies, s.d.).

**Épouses et héritier de Boson de Talleyrand-Périgord**

124 J 149      *Silvia-Victoria Rodriguez de Rivas de Castilleja de Guzman (1909-2001), deuxième épouse de Boson de Talleyrand-Périgord, duchesse de Valençay, Talleyrand et Sagan.*

1941-1950

**Dossier 1.**

Papiers de famille.

- Acte de naissance, à Paris, XVI<sup>e</sup> arrondissement, de *Silvia*-Victoria Rodriguez de Rivas, fille de Joaquin-Maria-Fernando-Jose-Eugenio de Castilleja de Guzman et d'Ana-Rosa Diaz Erazo Caamano, avec mentions marginales relatives à ses quatre mariages avec Marie-Antoine-Henri de Castellane, Boson de Talleyrand-Périgord, Éric-Antoine-Louis Vincent, baron Posch-Pastor et Bertrand-Marie-Jacques Hennessy, ainsi qu'à ses trois divorces (copie, s.d.).

**Dossier 2.**

Relations.

- Invitation au nom de la comtesse S. de Casteja pour la soirée de gala « Maurice Chevalier » le 22 septembre 1950, à la maison Moët & Chandon à Épernay (1950).

**Dossier 3.**

Correspondance.

- Lettre adressée par la duchesse de Talleyrand et Valençay [Silvia de Castilleja] au comte Metternich [Wolff-Metternich], le sollicitant pour le renouvellement de son laissez-passer (17 octobre 1941).
- Texte d'un télégramme adressé par « Silvia Talleyrand » à Mlle Fernandes, à l'hôtel de France à Pau (s.d.).

**Dossier 4.**

Iconographie.

- Reproductions de la photographie d'une femme [probablement Silvia de Castilleja] dans le bureau de Valençay du comité de la Croix-Rouge française, [1939-1942] (s.d.).
  - Silvia de Castilleja et ses enfants parmi le public d'une représentation théâtrale : 3 photographies noir et blanc [1942-1943].
- D'après André Beau, ces photographies auraient été prises soit lors d'une représentation de La Reine d'un jour avec Jean Nobain, soit lors d'une fête de la Croix-Rouge pour les prisonniers de guerre organisée dans le parc du château d'Oublaise à Luçay-le-Mâle, appartenant à Éric de Posch-Pastor, troisième mari de Silvia de Castilleja.*

**Dossier 5.**

Cordélia de Castellane, fille de Silvia de Castellane et Marie-Antoine-Henri de Castellane.

- Images pieuses en souvenir de la première communion de Cordélia de Castellane, le 28 avril 1941 (1941).

124 J 150

Marie-Antoinette Morel (1909-2000), troisième épouse de Boson de Talleyrand-Périgord, duchesse de Valençay, Talleyrand et Sagan.

[1939]-2010

**Dossier 1.**

Correspondance.

- Carte postale adressée par la duchesse de Talleyrand à Richard Monge, 17 mai 1952 (copie, 2010), avec un courriel adressé à André Beau par Pierre Combaluzier (2010).
- Carte de visite adressée par Antoinette Morel à André Beau et son épouse, leur adressant ses vœux de nouvel an (2 janvier 1954).

**Dossier 2.**

Iconographie.

- Antoinette Morel : photographie noir et blanc [v. 1939 ?].

**Dossier 3.**

Recherches.

- Vol d'argenterie aux armes des Talleyrand-Périgord, au château de Valençay, dans la nuit du 8 au 9 juillet 1947 : coupures de presse (1947), récit circonstancié d'André

Beau (1947), lettre adressée par André Beau à Jean Morel, dans laquelle il reprend ce récit (2006).

*Antoinette Morel, qui n'était alors pas mariée à Boson de Talleyrand-Périgord, semble avoir été un temps suspectée de ce vol.*

**Dossier 4.**

Décès.

- Avis nécrologiques et articles de presse consacrés au décès de la duchesse de Talleyrand-Périgord et de Valençay, princesse de Sagan, décédée à Paris le 12 août 2000 (2000).

- Carte de remerciements adressée par la famille Morel à André Beau pour les marques de sympathie reçues à l'occasion du décès de la duchesse de Talleyrand-Périgord et de Valençay, princesse de Sagan (2000).

124 J 151

Jean-Gustave Morel (1929-2014), fils d'Antoinette Morel, fils adoptif et héritier de Boson de Talleyrand-Périgord, et ses enfants (1929- ?).

1943-2011

*Jean Morel se vit interdire par la justice de porter les titres de duc de Talleyrand et de Sagan en 1965, ainsi que des patronymes « Jean de Talleyrand-Périgord » et « Jean de Valençay » (voir AB/148).*

**Dossier 1.**

Papiers de famille.

- Faire-part de mariage de Jean de Valençay [Jean Morel] avec Monique Heurteau, à Paris le 30 janvier 1959 (1959).

**Dossier 2.**

Papiers personnels.

- Image pieuse en souvenir de la communion de Jean Morel, le 3 juin 1943 en la chapelle de l'externat Saint-François-de-Sales (1943).

- Attestation établie par M<sup>e</sup> Jean-Michel Langlois, notaire à Vicq-sur-Nahon, dont il appert que Jean Morel, propriétaire, demeurant au château de Valençay, divorcé en premières noces de Mme Monique-Jacqueline Heurteau, époux en secondes noces de Françoise-Marguerite-Marie Raffetin, est seul à avoir droit sur les biens dépendant de la succession du duc de Valençay, 19 mars 1973 (copie, s.d.).

**Dossier 3.**

Presse.

- Revue *Madame Figaro*, vendue avec *Le Figaro* n° 11444 du 20 juin 1981, comportant à la p. 12 un entrefilet sur « l'abandon » de Valençay [par Jean Morel] (1981) et *Madame Figaro* vendu avec le n° 11552 du *Figaro* 24 octobre 1981 [à la p. 14, droit de réponse de Jean Morel à l'article précédent].

- Article « Un décoré pour le 5 décembre » consacré notamment à la remise à Jean Morel de la médaille au titre de la reconnaissance de la nation et de la croix du combattant, *La Nouvelle République*, 8 décembre 2011 (2011).

**Dossier 4.**

Albain Morel, fils de Jean Morel et Monique Heurteau.

- Faire-part de mariage d'Albain Morel avec Élisabeth Vaillant de Guélis, le 10 septembre 1983 à Bagneux, livret de la messe et carton d'invitation à la réception donnée au château de Fins à Dun-le-Poëlier, adressés à André Beau et son épouse (1983).

*Branche d'Adalbert de Talleyrand-Périgord*

124 J 152 Adalbert de Talleyrand-Périgord (1837-1915), fils cadet de Napoléon-Louis de Talleyrand-Périgord et Alix de Montmorency, duc de Montmorency, et son épouse Carmen Aguado y Mac Donell (1847-1880).

1864-2010

*Adalbert de Talleyrand-Périgord épousa en 1866 Carmen Aguado y Mac Donnell. Neveu par sa mère de Raoul de Montmorency, 5<sup>e</sup> duc de Montmorency (1790-1862), il obtint en 1864 le droit de relever le titre de duc de Montmorency, ce qui lui valut un procès l'opposant aux représentants subsistants de cette famille.*

**Dossier 1.**

Papiers personnels.

- Liste des objets appartenant au duc de Montmorency [se trouvant au château de Valençay] qui lui ont été envoyés à Paris le 28 août 1873, 1873 (copie, s.d.).

**Dossier 2.**

Correspondance.

- Lettre adressée par le duc de Montmorency à [Florimond] Robertet, [régisseur de la terre de Valençay], 10 février [1874] (copie, s.d.).

**Dossier 3.**

« Affaire Montmorency/Talleyrand » de 1864-1865 relative au titre de duc de Montmorency.

- Recherches : *Consultation pour la famille de Montmorency contre M. Adalbert de Talleyrand-Périgord*, [Paris] (en deux exemplaires, 1864), *Adhésion* des avocats près la cour impériale de Rouen [à la consultation ci-dessus], impr., Rouen (1864), *Adhésion* de E. Desmarest, bâtonnier [à la consultation ci-dessus], [Paris] (s.d.), *Plaidoirie de Maître Dufaire pour la famille de Montmorency contre M. Adalbert de Talleyrand-Périgord – audience du 6 janvier 1865*, [Paris] (1865), *Procès de M. le prince et M. le comte de Montmorency-Luxembourg et consorts contre M. le comte Adalbert de Talleyrand-duc de Montmorency*, [Paris], [1865], notes et documentation (s.d.), correspondance (1993), références bibliographiques (2010).

**Dossier 4.**

Famille Aguado y Mac Donell.

- Faire-part de décès du comte Olympe Aguado, décédé à Compiègne le 25 octobre 1894 (original, 1894, et copie, s.d.).
- Recherches : photographies, coupures de presse, contrats de mariage, actes de naissance, tableaux généalogiques et images pieuses concernant la famille Aguado et familles alliées adressées à André Beau par Georges Lefavre (copies, [2009]) ; tableaux généalogiques de la famille Aguado réalisés par Annie Laurant (2009).

124 J 153 Louis de Talleyrand-Périgord (1867-1951), comte de Périgord puis duc de Montmorency.

[1891]-2007

*Fils d'Adalbert de Talleyrand-Périgord et de Carmen Aguado y Mac Donnell, il épousa successivement Anne de Rohan-Chabot, Cecilia Ulman et Ida Lefavre. Il se fit généralement appeler « Louis de Périgord ».*

**Dossier 1.**

Papiers de famille.

- Faire-part de mariage du comte Louis de Périgord avec [Anne] de Rohan-Chabot, le 1<sup>er</sup> juillet 1891 (copies, s.d.).

**Dossier 2.**

Papiers personnels.

- *Souvenirs de l'oncle Louis* [mémoires de Louis de Talleyrand-Périgord], Paris, 2 vol., 1926 (copie, s.d.).

**Dossier 3.**

Correspondance.

- Lettre de félicitations adressée par l'abbé Martinat, curé doyen de Valençay, à Louis de Talleyrand-Périgord, à l'occasion de son mariage avec Anne de Rohan-Chabot, 2 juin 1891 (copie, s.d.).

- Lettre de félicitations adressée par [Léon] Chevrier, régisseur de la terre de Valençay, à Louis de Talleyrand-Périgord, à l'occasion de son mariage avec Anne de Rohan-Chabot, 2 juin 1891 (copie, s.d.).

- Lettre adressée par Louis de Talleyrand-Périgord à un comte [probablement le comte de Girardin], faisant mention d'un prince [probablement le prince Napoléon], (original, s.d. [1891-1903]), transcription et notice (s.d.).

- Lettre adressée par Louis de Talleyrand-Périgord à un destinataire non identifié, au sujet d'un travail demandé par son correspondant (original, 9 octobre 1899).

**Dossier 4.**

Iconographie.

- Photographie du duc de Montmorency [Louis de Talleyrand-Périgord], en uniforme de capitaine, [1914-1915] (notice de catalogue de vente, 2007).

**Dossier 5.**

Recherches.

- Écho du journal *Aux Écoutes*, n° 740, 23 juillet 1932, concernant le don d'un vitrail par le comte Louis de Talleyrand-Périgord, duc de Montmorency, à la basilique de Saint-Denis, et la légitimité de celui-ci à porter le titre de duc de Montmorency (1932).

- Milenko R. Vesnitch : couverture de l'ouvrage de Milenko R. Vesnitch, *La Serbie à travers la guerre*, Paris, 1921, photographie d'un homme [Louis de Talleyrand-Périgord] à son bureau, extraits des *Notes et souvenirs* de Louis de Talleyrand-Périgord concernant l'année 1923 (copies, s.d.).

*M. Vesnitch était le beau-frère de Louis de Talleyrand-Périgord.*

*Dorothee dite Dolly de Talleyrand-Périgord*

*Dorothee de Talleyrand-Périgord, dite Dolly (1862-1948), fille de Napoléon-Louis de Talleyrand-Périgord et Pauline de Castellane, épousa en premières noces le prince Charles-Egon de Fürstenberg, et en secondes noces Jean, comte de Castellane.*

124 J 154      Carl-Egon de Fürstenberg, premier époux de Dorothee de Talleyrand-Périgord.

s.d.

Invitation au service en mémoire du prince Carl-Egon de Fürstenberg, décédé à Nice le 27 novembre 1896, célébré le 10 décembre 1896 en l'église paroissiale de Valençay (copie, s.d.).

## Branche d'Alexandre de Talleyrand-Périgord (1813-1894)

124 J 155

*Alexandre*-Edmond de Talleyrand-Périgord (1813-1894), fils d'Edmond de Talleyrand-Périgord et de la duchesse de Dino, marquis de Talleyrand puis duc de Dino.

1849-1868

### Dossier 1.

Papiers de famille.

- Mariage d'Edmond-*Alexandre* de Talleyrand-Périgord et Marie-*Valentine*-Joséphine de Sainte-Aldegonde : procuration donnée par Charles-Camille-Joseph-Balthazard, comte de Sainte-Aldegonde, à son épouse, Adélaïde-Joséphine de Bourlon de Chavanges pour pourvoir à l'établissement du mariage de leur fille Valentine de Sainte-Aldegonde, 9 mai 1839 ; consentement d'Edmond de Talleyrand-Périgord, duc de Talleyrand-Périgord, au mariage de son fils Alexandre de Talleyrand-Périgord avec Valentine de Sainte-Aldegonde, 15 avril 1839 ; certificat de validité de signature, 17 avril 1839 ; contrat de mariage du duc de Dino et de Mlle de Sainte-Aldegonde passé devant Me Pardessus, notaire à [Blois ?], 8 octobre 1839 (copies, s.d.).

### Dossier 2.

Correspondance.

- Lettre adressée par Alexandre de Talleyrand-Périgord à M. Robert, directeur du théâtre des Italiens à Paris, au sujet d'une représentation de *Lucia di Lamermoor*, 14 novembre 1838 (copie et transcription, s.d.).

- Correspondance active d'Alexandre de Talleyrand-Périgord avec Jules Berger de Xivrey, au sujet d'ouvrages et d'articles dont Alexandre de Talleyrand-Périgord était l'auteur : lettre du 29 décembre 1845 (copie, transcription et notice, s.d.) ; lettre du 11 janvier 1849 (copie, transcription et notice, s.d.) ; lettre du 11 février 1849 (copie et notice, s.d.) ; lettre du 10 mars 1849 (copie, transcription et notice, s.d.) ; lettre du 14 mars 1849 (copie et notice, s.d.) ; lettre du 5 juin 1849 (copie et notice, s.d.) ; lettre du 27 août 1849 (original, transcription et notice, s.d.).

- Lettre adressée par Alexandre de Talleyrand-Périgord à un général, au sujet d'une marche composée par M. Zawadzki (original, 2 août 1859, et transcription, s.d.), avec une note relative à cette lettre (s.d.).

- Lettre adressée par Alexandre de Talleyrand-Périgord à un peintre (original, 6 mars 1868, et transcription, s.d.).

### Dossier 3.

Recherches et documentation.

- Notes sur les mémoires de la comtesse de Jassé et sur Jules Berger de Xivrey (s.d. [XIX<sup>e</sup> s.]).

- Lettre adressée par le secrétaire de la mairie de Chouzy-sur-Cisse à une destinataire non identifiée, au sujet d'un extrait [d'après André Beau, extrait d'acte de naissance d'un enfant né chez le duc de Dino], 13 novembre 1902 (copie, s.d.).

124 J 156

Marie-*Valentine*-Joséphine de Sainte-Aldegonde (1820-1891), épouse d'Alexandre de Talleyrand-Périgord.

1989-2010

### Dossier 1.

Correspondance.

- Billet autographe signé de la « duchesse de Dino Talleyrand », 1888 (copie adressée à André Beau par Pierre Combaluzier, 2010).

**Dossier 2.**

Charles-Camille-Joseph-Balthazard, comte de Sainte-Aldegonde, père de Valentine de Sainte-Aldegonde (1787-1853).

- Faire-part de décès de Charles-Camille-Joseph-Balthazard, comte de Sainte-Aldegonde, décédé le 23 novembre 1853 (copie, 2010).

**Dossier 3.**

Recherches.

- Famille de Sainte-Aldegonde : notes relatives à l'histoire de la famille, reproduction d'un portrait de Charles-Camille-Joseph-Balthazard, comte de Sainte-Aldegonde, copies de documents d'archives, notice biographique sur l'abbé Bourderieux rédigée par Jean Mauzaize, bibliographie de Jean Mauzaize, hommage à l'abbé Bourderieux rédigé par André Beau, correspondance, article d'André Beau paru dans la revue *Le Loir-et-Cher à Paris : journal de la société amicale du Loir-et-Cher à Paris*, n° 35, décembre 1989, consacré à la famille de Sainte-Aldegonde et épreuve de cet article (1989-2003). *La famille de Sainte-Aldegonde était propriétaire du château de Beauregard, près de Cellettes. L'abbé Bourderieux, par ailleurs correspondant régulier d'André Beau, de Jean Mauzaize (en religion le R. P. Raoul) et de René Guyonnet, se disait descendre de cette famille.*

124 J 157-158 Descendants d'Alexandre de Talleyrand-Périgord et de Valentine de Sainte-Aldegonde.

1895-2005

124 J 157 Charles-Maurice de Talleyrand-Périgord (1843-1917), duc de Dino, fils d'Alexandre de Talleyrand-Périgord et Valentine de Sainte-Aldegonde (1843-1917), famille alliée et descendants. 1895

**Dossier 1.**

Charles-Maurice de Talleyrand-Périgord.

- Carte de visite annotée « Talleyrand-Périgord duc de Dino », adressée à [Lemercier de Neuville] (s.d.).

- Lettre adressée par le duc de Dino à [Pierre Loti ?] au sujet de leur amie commune, Juliette Adam (original, 15 janvier 1895).

**Dossier 2.**

Famille Curtis.

- Faire-part de mariage de Joséphine Curtis [belle-sœur du duc de Dino] avec don Emmanuele Ruspoli, le 18 juin 1885 (copie, s.d.).

*Charles-Maurice de Talleyrand-Périgord avait épousé en premières noces Élisabeth Curtis, sœur de Joséphine Curtis. Il se remaria en 1897 avec Adele Stevens.*

**Dossier 3.**

Palma de Talleyrand-Périgord, épouse Ruspoli, fille de Charles-Maurice de Talleyrand-Périgord et Élisabeth Curtis.

- Faire-part de mariage de Palma de Talleyrand-Périgord avec don Mario Ruspoli, fils de don Emmanuele Ruspoli, prince de Poggio-Suasa, et de la princesse de Poggio-Suasa née Curtis, 25 septembre 1890 (copies, s.d.).

124 J 158 Archambaud de Talleyrand-Périgord (1845-1918), duc de Dino, fils d'Alexandre de Talleyrand-Périgord et Valentine de Sainte-Aldegonde, famille alliée et descendants. 1973-2005



**Dossier 1.**

Marie de Gontaut-Biron (1847-1922), épouse d'Archambaud de Talleyrand-Périgord.

- Lettre adressée par la duchesse de Talleyrand à un destinataire non identifié, 8 juillet 1913 (copie, s.d.).

**Dossier 2.**

Félicie Dreyfus y Gonzales, née Talleyrand-Périgord (1878-1981), fille d'Archambaud de Talleyrand-Périgord et Marie de Gontaut-Biron.

- Article traitant du centenaire de la marquise de Villahermosa, née Félicie de Talleyrand-Périgord, extrait d'une revue non identifiée [1978].
- Procès intenté par Félicie de Talleyrand-Périgord et son fils Manuel y Gonzales de Andia à Mme Germaine Wertheimer, propriétaire d'une écurie de chevaux de courses, qui avait nommé l'un de ses chevaux « Talleyrand » : coupures de presse (1973).

**Dossier 3.**

Manuel y Gonzales de Andia, duc de Dino (1909-2005), fils de Félicie de Talleyrand-Périgord et de Louis Dreyfus y Gonzales.

- Décès de son épouse Mercedes Gonzalez de Andia, duchesse de Dino, née Elio y Gonzalez de Amezua : carte adressée à André Beau par Manuel y Gonzales de Andia en remerciement pour les manifestations de sympathie reçues à cette occasion, portant au dos un passage de la main de sa fille Béatrice [de Andia], avis nécrologique (2004).
- Décès de Manuel y Gonzales de Andia : carte adressée à André Beau par Béatrice de Andia en remerciement pour ses condoléances, avis nécrologiques (2005).

## Branche de Pauline de Talleyrand-Périgord

124 J 159

*Pauline*-Joséphine de Castellane (1820-1890), née Talleyrand-Périgord, fille d'Edmond de Talleyrand-Périgord et de la duchesse de Dino, et son époux Henri de Castellane (1814-1847).

[1837]-2001

**Dossier 1.**

Papiers de famille.

- Faire-part de mariage de Pauline de Talleyrand-Périgord avec le marquis [Henri] de Castellane, le 10 avril 1839 en l'église Saint-Thomas d'Aquin de Paris (copies, s.d.).

**Dossier 2.**

Correspondance.

- Lettre adressée par l'abbé Félix Dupanloup à Pauline de Talleyrand-Périgord, au sujet de religion (original, 18 août [1837], et transcription, s.d.).
- Lettre adressée par Pauline de Talleyrand-Périgord à son cousin Charles-Angélique de Talleyrand-Périgord au sujet notamment du mariage à Fontainebleau, le 30 mai 1837, de Ferdinand, duc d'Orléans, fils aîné de Louis-Philippe, avec la princesse Hélène de Mecklembourg-Schwerin, 1<sup>er</sup> juin 1837 (copie et transcription, s.d.).

**Dossier 3.**

Iconographie.

- Photographie noir et blanc d'un portrait peint de Pauline de Talleyrand-Périgord par Claude-Marie Dubufe, s.d. (s.d.).

**Dossier 4.**

Décès.

- Faire-part de décès de *Pauline*-Joséphine de Talleyrand-Périgord, marquise douairière de Castellane, décédée au château de Rochecotte le 12 octobre 1890 (copies, s.d.).
- Testament de Pauline de Castellane du 13 octobre 1890 retranscrit dans un registre de mutations par décès en 1891 et pièces relatives à sa succession (copies, s.d.).

**Dossier 5.**

Recherches.

- Dessin représentant Mlle Henriette Larchet [gouvernante de Pauline de Talleyrand-Périgord], [XIX<sup>e</sup> s.] (copie, [2001]), adressé à André Beau par la comtesse Pauline de Bartillat avec une carte d'accompagnement (2001).

**Dossier 6.**

Henri, marquis de Castellane-Novejean, époux de Pauline de Talleyrand-Périgord.

- Lettre adressée par le marquis Henri de Castellane à son père, 27 mars 1843 (copie et transcription, s.d.).

124 J 160

Descendants de Pauline de Talleyrand-Périgord et Henri de Castellane.

1961-2005

**Dossier 1.***Marie*-Dorothee-Élisabeth de Castellane (1840-1915), épouse Radziwill, princesse Radziwill, fille de Pauline de Talleyrand-Périgord et Henri de Castellane.

- Papiers de famille : certificat de célébration du mariage du prince Frédéric Guillaume-*Antoine*-Nicolas de Radziwill avec *Marie*-Dorothee-Élisabeth, comtesse de Castellane, le 3 octobre 1857 à Sagan (copie, s.d.).
- Iconographie : portrait peint de la princesse *Antoine* Radziwill, née Castellane (copie, s.d.) ; photographie de Marie de Castellane-Radziwill (copie, [2005]) avec une lettre d'accompagnement adressée à André Beau par Pauline de Castellane-Bartillat (2005) ; photographie de Marie de Castellane-Radziwill, extraite d'un ouvrage non identifié (copie, s.d.).

**Dossier 2.**Boniface-*Antoine* de Castellane (1844-1917), fils de Pauline de Talleyrand-Périgord et Henri de Castellane.

- Faire-part de mariage du marquis [Boniface-*Antoine*] de Castellane avec [Marie] Le Clerc de Juigné [le 4 avril 1866] (notice de catalogue de vente, s.d.).

**Dossier 3.**Boniface dit Boni de Castellane (1867-1932), fils de Boniface-*Antoine* de Castellane et Marie Le Clerc de Juigné, son épouse Anna Gould (1875-1961) et leur descendance.

- Faire-part de mariage du comte [Boni] de Castellane et d'Anna Gould, le 4 mars 1895 (copies, s.d.).
- Boni de Castellane épousa en 1895 Anna Gould, qui demanda le divorce en 1906 et épousa par la suite Élie de Talleyrand-Périgord, cousin de son premier mari. Voir aussi AB/140.*
- Photographie de Boni de Castellane extraite d'un journal non identifié (s.d.).
- Revue *Crapouillot*, n° 52, avril 1961 [numéro spécial « Les beaux mariages », avec une photographie de Boni de Castellane et Anna Gould en couverture] (1961).
- Mariage de Rose-*Anne-Marie-Diane* de Castellane et de Philippe-*Armand-Henry*, duc de Mouchy : reportage illustré (copie, s.d.).
- Diane de Castellane était la fille de Georges de Castellane, second fils de Boniface, et de la comtesse de Castellane, née Fernandez Anchorena.*

**Dossier 4.**Jean de Castellane (1868-1965), fils de Boniface-*Antoine* de Castellane et Marie Le Clerc de Juigné.

- Article de presse du 7 janvier 1899 consacré à son installation dans un hôtel de l'avenue Bosquet à Paris (copie, s.d.).

*Jean de Castellane fut le second époux de Dorothee dite Dolly de Talleyrand-Périgord.*

**Dossier 5.**

Stanislas de Castellane (1875-1959), fils de Boniface-Antoine de Castellane et Marie Le Clerc de Juigné.

- Faire-part de mariage du comte Stanislas de Castellane avec Nathalie Terry, le 8 juillet 1901 (copies, s.d.).

## **Branche de Boson de Talleyrand-Périgord**

124 J 161 Boson de Talleyrand-Périgord (1764-1830), fils de Charles-Daniel de Talleyrand-Périgord et d'Alexandrine de Damas d'Antigny, et ses descendants.

[1838]-[1841]

**Dossier 1.**

Boson de Talleyrand-Périgord.

- Certificat délivré par Boson de Talleyrand-Périgord en faveur du baron de Moncrieff, lieutenant dans le corps royal du génie, 10 juillet 1817 (copie, transcription et notice, s.d.).
- Photographie couleur d'un buste de Boson de Talleyrand-Périgord enfant (s.d.).
- Photographie noir et blanc d'un portrait gravé de Boson de Talleyrand-Périgord (s.d.).

**Dossier 2.**

Georgine de Talleyrand-Périgord (1801-1868), fille de Boson de Talleyrand-Périgord et de Charlotte de Pusignan, duchesse d'Esclignac, épouse de Philippe de Preissac, duc d'Esclignac.

- Lettre adressée par Georgine d'Esclignac [à Jacques-Arsène-François-Polycarpe Ancelot, lors de son élection à l'Académie] (original, [11 juillet 1841] et transcription, s.d.).
- Note ou fragment d'une lettre [de Georgine d'Esclignac] au sujet du mariage de Charles-Maurice de Talleyrand-Périgord (original, [apr. 1838] et transcription, s.d.).

## **Autres représentants de la branche de Grignols**

124 J 162 Alexandre-Angélique de Talleyrand-Périgord (1736-1821), fils de Daniel-Marie de Talleyrand-Périgord et de Marie-Élisabeth Chamillart, coadjuteur puis archevêque-duc de Reims, archevêque de Paris, cardinal.

1771-2009

**Dossier 1.**

Correspondance.

- Lettre adressée par le coadjuteur de Reims à un duc, au sujet de la terre d'Hautvillers (original, 29 juillet 1771).
- Lettre adressée par l'archevêque-duc de Reims au duc [de Piennes] (original, 18 juin 1802, notice de catalogue de vente, 2006, et transcription, s.d.).
- Lettre adressée par l'archevêque-duc de Reims au vicomte de Montmorency, 1815 (notice de catalogue de vente, s.d.).

**Dossier 2.**

Iconographie.

- Photographie noir et blanc du portrait d'Alexandre-Angélique de Talleyrand-Périgord par Joseph Chabord, huile sur toile conservée au château de Valençay (s.d.), avec une notice relative à ce tableau (s.d.).

**Dossier 3.**

## Recherches.

- Correspondance d'André Beau avec la sœur Jean-Marc, bibliothécaire et archiviste du monastère des bénédictines de Saint-Thierry et documentation sur l'histoire de cette abbaye (2009).

*L'abbaye de Saint-Thierry avait été transformée en résidence épiscopale par Alexandre-Angélique de Talleyrand-Périgord, évêque de Reims.*

- Article anonyme, « L'abbaye d'Isle », *La Vie religieuse d'autrefois*, s.d. (copie, s.d.).  
*Cette abbaye faisait partie des possessions de l'archevêque Alexandre-Angélique de Talleyrand-Périgord.*

124 J 163-164 Descendants de Louis-Marie de Talleyrand-Périgord (1738-1809), fils de Daniel-Marie de Talleyrand-Périgord et de Marie-Élisabeth Chamillart.  
1817-2010

124 J 163 Augustin-Louis dit *Auguste* de Talleyrand-Périgord (1770-1832), comte de Talleyrand, fils de Louis-Marie de Talleyrand-Périgord et de Louise de Montigny, diplomate, famille et descendants. 2006-2010

**Dossier 1.**

Augustin-Louis dit *Auguste* de Talleyrand-Périgord.

- *Réflexions sur le renouvellement intégral et septennal de la chambre des députés*, par M. le comte Auguste de Talleyrand, pair de France, Paris, 1824 (copie, s.d.).
- *Rapport sommaire fait à Son Excellence, le comte de Talleyrand, ministre plénipotentiaire de France auprès de la Diète helvétique sur la mission remplie dans les départements du Doubs et du Jura en mars, avril, mai, juin et juillet 1815* par Lafon, de Bordeaux, et Lemare, du Jura, s.l.n.d. (copie, s.d.).
- Lettre adressée par le comte de Talleyrand à M. Dambray, ministre de la Justice, portant recommandation du sieur Rousseau pour le poste de juge de paix de La Ferté-Lowendal, 18 juin 1814 (copie et notice, s.d.).
- Lettre adressée par Auguste-Louis, comte de Talleyrand, à M. Duhamel, avoué, 15 mars 1811 (notice de catalogue de vente, s.d.).
- Lettre adressée par Auguste-Louis, comte de Talleyrand, à un maréchal, 25 décembre 1815 (copie, s.d.), avec des courriels échangés par André Beau avec des chercheurs au sujet de l'identification du destinataire (2006-2007).

**Dossier 2.**

Caroline-Jeanne d'Argy, épouse d'Auguste de Talleyrand-Périgord.

- Recherches sur la famille d'Argy : notes, documentation, copie d'un extrait des *Archives généalogiques et historiques de la noblesse de France*, Paris, 1846 (s.d.).

**Dossier 3.**

Marie-Louise ou Suzanne Le Pelletier de Mortefontaine (1807-1871), épouse d'Ernest de Talleyrand-Périgord, fils d'Auguste de Talleyrand-Périgord et de Caroline d'Argy.

- Lettre adressée par la comtesse de Talleyrand à un destinataire non identifié, au sujet d'une quête (original, s.d., et transcription, s.d.).  
*Suzanne Le Pelletier de Mortefontaine était propriétaire en 1863 d'un hôtel à Paris rue de Babylone, adresse figurant sur la lettre.*

**Dossier 4.**

Marie-Louise-*Marguerite* de Talleyrand-Périgord (1832-1917), fille d'Ernest de Talleyrand-Périgord princesse de Ligne, épouse d'Henri Maximilien-Joseph-Charles-Louis-Lamoral, prince de Ligne.

- Photographie de Marguerite de Talleyrand-Périgord, princesse de Ligne (copie, s.d.).

**Dossier 5.**

Louis-Eugène-Henri-Marie-Lamoral, prince de Ligne (1854-1918), fils d'Henri Maximilien-Joseph-Charles-Louis-Lamoral, 2<sup>e</sup> prince de Ligne et de Marguerite de Talleyrand-Périgord, princesse de Ligne.

- Faire-part de mariage du prince de Ligne et d'Élisabeth de La Rochefoucauld, le 26 juillet 1884 (copies, s.d.).

**Dossier 6.**

Louis-Marie de Talleyrand-Périgord (1810-1881), fils d'Auguste de Talleyrand-Périgord et de Caroline d'Argy, et son épouse Stéphanie-Marie-Agnès-Alexandrine de Pomereu.

- Faire-part de décès de Louis-Marie, comte de Talleyrand-Périgord, décédé à Paris le 25 février 1881 (copie, s.d.).
- Faire-part de décès de Stéphanie-Marie-Agnès-Alexandrine de Pomereu, comtesse Louis de Talleyrand, décédée à Breuilpont le 28 janvier 1855 (copie, 2010).

124 J 164

*Alexandre*-Daniel de Talleyrand-Périgord (1776-1838), fils de Louis-Marie de Talleyrand-Périgord et de Louise de Montigny, baron de Talleyrand, préfet, famille et descendants. 1817-1890

**Dossier 1.**

*Alexandre*-Daniel de Talleyrand-Périgord.

- Extrait du *Bulletin des lois* contenant un décret portant nomination d'Alexandre de Talleyrand-Périgord en tant que préfet du Loiret (1817).
- Ordonnance du roi élevant le baron de Talleyrand à la dignité de pair de France, *Bulletin des lois*, n° 580 (1838) et notice (s.d.).
- Ordonnances relatives aux nominations successives du baron de Talleyrand en tant que préfet du Vaucluse, de la Corse, de l'Aisne et de l'Allier, 1817-1822 (copies, s.d.).
- *Opinion de M. le baron de Talleyrand, préfet et député du département du Loiret, sur la proposition faite par M. de Pouilly...* (s.d.).
- Photographies noir et blanc de deux gravures représentant des vues de la ville d'Orléans depuis les Capucins et depuis l'île Arrault, gravures par Salmon dédiées au baron Alexandre de Talleyrand, préfet du département du Loiret, 1807 (s.d.).
- Lettre adressée par le baron de Talleyrand au gouverneur de l'école royale polytechnique à Paris, 20 juillet 1814 (copie, s.d.).
- Lettre adressée par le baron de Talleyrand à un destinataire non identifié, 30 décembre 1814 (copie et notice, s.d.).
- Lettre adressée par le baron de Talleyrand à M. Bouard, notaire à Paris, [1832] et billet adressé au même [1832] (copies, s.d.).

**Dossier 2.**

Élisabeth-Alix-Sara dite *Charlotte* de Talleyrand (1799-1873), épouse d'Alexandre-Daniel de Talleyrand-Périgord, baronne de Talleyrand, fille supposée de Charles-Maurice de Talleyrand-Périgord et de Catherine Worlée.

- Lettres adressées par la baronne de Talleyrand à M. Dosseux, 7 août et 10 septembre 1843 (copies et transcriptions, s.d.).

- Lettre adressée par la baronne de Talleyrand [au président de la chambre des Pairs] afin d'excuser son mari, souffrant, pour la session à venir, s.d. (copie et transcription, s.d.).
- Lettre adressée par [la baronne de Talleyrand ?] au curé de La Ferté-Lowendal], 12 janvier [1830] (copie, s.d.).
- Recherches : photographie de boutons de la livrée des serviteurs de Charlotte, baronne de Talleyrand-Périgord, photocopie du chapitre « Charlotte de Talleyrand » extrait de l'ouvrage de G. Lacour-Gayet, *Talleyrand* (s.d.).

**Dossier 3.**

Charles-Angélique de Talleyrand-Périgord (1821-1896), fils d'Alexandre-Daniel de Talleyrand-Périgord et de Charlotte de Talleyrand, diplomate.

- Faire-part de décès de Charles-Angélique de Talleyrand-Périgord, ancien ambassadeur, décédé à Florence le 29 février 1896 (copie, s.d.).

**Dossier 4.**

Marie-Marguerite de Talleyrand-Périgord (?-1890), épouse de Marie-Ferdinand-Adhémar de Broty d'Antioche, comtesse d'Antioche, fille de Charles-Angélique de Talleyrand-Périgord et de Vera Bernardasky.

- Faire-part de décès de Marie-Marguerite de Talleyrand-Périgord, comtesse d'Antioche, décédée à Paris le 2 septembre 1890 (original, 1890 et copie, s.d.).

124 J 165 Marie-Élizabeth-Jacques de Talleyrand-Périgord (v. 1740-1812), fille de Daniel-Marie de Talleyrand-Périgord et de Marie-Élizabeth Chamillart, épouse Chabannes, comtesse de Chabannes.

Acte de décès de Marie-Élizabeth Talleyrand de Périgord, décédée à Orléans le 25 février 1812 (copie, s.d.).

## Branche des princes de Chalais

124 J 166 Jean-Charles de Talleyrand-Périgord (?-1757), prince de Chalais, et son épouse Françoise de Rochechouart-Mortemart (?-1771).

1998

**Dossier 1.**

Titres honorifiques.

- Brevet de noblesse espagnole accordé par le roi Philippe V à Jean-Charles [Juan Carlos] de Talleyrand-Périgord, prince de Chalais, octobre 1714 (notice de catalogue scientifique, s.d.), photographies de la première page et d'une partie de la reliure avec un courrier d'accompagnement adressé par Alain de Groslée-Virville à André Beau (1998).

*Ce document sur vélin était présenté dans une reliure baroque protégée par une broderie polychrome réalisée par la duchesse de Dino, figurant les grandes armes des Talleyrand-Périgord sur fond azur et encadrées d'une bordure fleurie sur fond jaune. D'après une note d'André Beau, ce brevet se trouva un temps posé sur le bureau d'apparat du grand salon du château de Valençay.*

**Dossier 2.**

Correspondance.

- Lettre adressée par le prince de Chalais au maréchal de Biron, 18 octobre 1742 (notice de catalogue de vente, s.d.).

*Sur la même page du catalogue de vente est décrite une lettre de Charles-Maurice de Talleyrand-Périgord à M. Otto (voir AB/55).*

**Dossier 3.**

Anne [ou Marie]-*Françoise* de Rochechouart-Mortemart, princesse de Chalais.

- Photographie noir et blanc du portrait d'Anne-*Françoise* de Rochechouart-Mortemart par Joseph Chabord, huile sur toile conservée au château de Valençay (s.d.)

*Françoise de Rochechouart-Mortemart était, par sa fille Marie-Élisabeth Chamillart, épouse de Daniel-Marie de Talleyrand-Périgord et veuve en premières noces de Michel Chamillart, marquis de Cany, l'arrière-grand-mère de Charles-Maurice de Talleyrand-Périgord, qui passa dans son château de Chalais une partie de son enfance.*

124 J 167

Gabriel-Marie de Talleyrand-Périgord (1726-1795), comte de Périgord puis prince de Chalais, fils de Daniel-Marie de Talleyrand-Périgord et de Marie-Guyonne de Théobon de Rochefort, époux de Marie-Marguerite de Talleyrand-Périgord, fille de Jean-Charles de Talleyrand-Périgord et de Françoise de Rochechouart-Mortemart.

[1995]-2010

*Gabriel-Marie de Talleyrand-Périgord est, par sa naissance, un représentant de la branche des Talleyrand-Périgord de Grignols, oncle de Charles-Maurice de Talleyrand-Périgord, et, par mariage, un représentant de la branche de Chalais. Lui-même et ses descendants ayant porté le titre de prince de Chalais, le choix a été fait de le rattacher à cette branche.*

**Dossier 1.**

Papiers de fonction.

- Sauf-conduit délivré par Gabriel-Marie de Talleyrand-Périgord, comte de Périgord, prince de Chalais, au nommé Dominique Cabot, natif de Nîmes, 1<sup>er</sup> janvier 1787 (transcription, s.d.).

**Dossier 2.**

Correspondance.

- Lettre adressée par le comte de Périgord [au marquis d'Auvert], durant la guerre de Sept Ans, 31 mai 1758 (notice de catalogue de vente, 2010).

**Dossier 3.**

Iconographie.

- Photographie couleur d'un « Portrait de Monsieur de Talleyrand-Périgord », pierre noire, sanguine et aquarelle, s.d. [v. 1995].

124 J 168

Élie-Charles de Talleyrand-Périgord (1754-1829), prince de Chalais, duc et comte de Périgord, fils de Gabriel-Marie de Talleyrand-Périgord et de Marie-Marguerite de Talleyrand-Périgord, et ses descendants. [1879]-2008

**Dossier 1.**

Élie-Charles de Talleyrand-Périgord.

- Faire-part des obsèques d'Élie-Charles de Talleyrand-Périgord, prince de Chalais, comte puis duc de Périgord, le 3 février 1829 en l'église de Saint-Valère [à Paris] (copie et notice, s.d.).

**Dossier 2.**

Augustin-Marie-*Élie*-Charles de Talleyrand-Périgord (1788-1879), comte puis duc de Périgord, prince de Chalais, fils d'Élie-Charles de Talleyrand-Périgord et de Charlotte-Rosalie de Poyanna de Baylens.

- Lettre de commande de manuels militaires signée du comte de Périgord (copie et notice, s.d.).
- Lettre adressée par le prince de Chalais à un destinataire non identifié, 7 juillet 1816 (copie et notice de catalogue de vente, s.d.).

- Lettre du prince de Chalais à un destinataire non identifié [Charles-Maurice de Talleyrand-Périgord ?] au sujet de la succession du cardinal Alexandre-Angélique de Talleyrand-Périgord, 22 septembre 1822 (copie, s.d.).
- Faire-part de décès d'Augustin-Marie-Élie-Charles de Talleyrand-Périgord, duc de Périgord, décédé à Paris le 8 juin 1879 (copie, s.d.).
- Image pieuse en mémoire d'Augustin-Marie-Élie-Charles de Talleyrand-Périgord [1879].
- Notice biographique, 1838 (copie, s.d.).

**Dossier 3.**

Élie-Roger-Louis de Talleyrand-Périgord (1809-1883), prince de Chalais, duc de Périgord, fils Augustin-Marie-Élie-Charles de Talleyrand-Périgord et de Marie de Choiseul-Praslin.

- Lettre adressée par Élie-Roger-Louis de Talleyrand à un préfet, au sujet du compte moral de l'œuvre de la Miséricorde [qu'il avait fondée] (original, 28 février 1868, et transcription, s.d.).
- Faire-part de décès d'Élie-Roger-Louis de Talleyrand-Périgord, prince de Chalais, duc de Périgord, décédé à Paris le 7 avril 1883 (copie, s.d.).
- Documentation : notice intitulée « Une figure du vieux Saint-Aignan » [Élie-Roger-Louis de Talleyrand-Périgord], par J. Paul-Boncour, s.d. (copie, s.d.).

**Dossier 4.**

Emma-Virginie-Marie de Talleyrand-Périgord (1833-1861), fille d'Élie-Roger-Louis de Talleyrand-Périgord et de Victorine de Beauvilliers, épouse de Marie-Gabriel-Eugène-Ferdinand, comte de Choiseul-Daillecourt.

- Faire-part de décès d'Emma-Virginie-Marie de Talleyrand-Périgord, décédée à Paris le 21 août 1861 (copie, en deux exemplaires, s.d.).
- Faire-part de décès de Marie-Gabriel-Eugène-Ferdinand, comte de Choiseul-Daillecourt, décédé à Paris le 26 décembre 1887 (1887).

**Dossier 5.**

Augustin-René-Adalbert-Paul de Talleyrand-Périgord (1811-1879), comte de Périgord, fils d'Augustin-Marie-Élie-Charles de Talleyrand-Périgord et de Marie de Choiseul-Praslin.

- Faire-part de décès d'Augustin-René-Adalbert-Paul de Talleyrand-Périgord, comte de Périgord, décédé à Paris le 25 septembre 1879 (copie, s.d.).

**Dossier 6.**

Cécile-Charlotte-Marie de Talleyrand-Périgord (1854-1890), fille de Paul de Talleyrand-Périgord et d'Amicie de Saint-Aignan, épouse de Laure-Henri-Gaston de Galard de Béarn (1840-1893).

*Le titre de prince de Chalais fut transmis par ce mariage à la famille Galard de Béarn.*

- Faire-part de mariage de Cécile de Périgord avec le comte et prince de Béarn (copies, 2005, s.d.).
- Faire-part de naissance du fils du prince et de la princesse de Béarn, 1874 (copies, 2005, s.d.).
- Faire-part de décès de Laure-Henri-Gaston de Galard de Brassac, prince de Béarn, prince de Viana, décédé à Pau le 18 juin 1893 (1893).
- Faire-part de décès de Gabriel-Edmond Rousseau, comte de Saint-Aignan, décédé à Paris le 30 août 1889 (1889).

*Le prince et la princesse de Béarn et de Chalais figurent au nombre des parents mentionnés sur ce faire-part.*

**Dossier 7.**

Gilles-Henri de Galard de Béarn, descendant de Cécile de Talleyrand-Périgord et de Laure-Henri-Gaston de Galard de Béarn.

- Coupure de presse relative au décès de Gilles-Henry de Galard de Béarn, prince de Béarn et de Chalais (2008).



*Gilles-Henry de Galard de Béarn était l'arrière-arrière-petit-fils de Cécile de Talleyrand-Périgord et de Laure-Henri-Gaston de Galard de Béarn.*

**Dossier 8.**

*Alix-Marie-Charlotte de Talleyrand-Périgord (1808-1842), fille d'Augustin-Marie-Élie-Charles de Talleyrand-Périgord et de Marie de Choiseul-Praslin, et son époux Pierre d'Alcantara-Charles, prince d'Arenberg (1790-1877).*

- Lettre adressée par le prince Pierre d'Arenberg et son épouse à Charles Dosseur, au sujet d'une lettre (original, 10 mai 1833, et notice, s.d.).

- Faire-part de décès de la princesse d'Arenberg, née Jeanne-Marie-Louise Greffulhe, décédée à Paris le 24 mars 1891 (1891).

- Faire-part de décès de Marie-Ghislaine, princesse et duchesse d'Arenberg, née comtesse de Mérode, décédée à Marche-les-Dames le 4 septembre 1892 (1892).

124 J 169 Adalbert-Charles de Talleyrand-Périgord (1758-1841), comte de Périgord, fils de Gabriel-Marie de Talleyrand-Périgord et de Marie-Marguerite de Talleyrand-Périgord, et son épouse Mary Saint-Léger (1755-1830).

1985

Article du *Figaro* relatif au passage en vente publique d'une tabatière en or et émail bleu ornée d'un portrait de la comtesse de Talleyrand-Périgord, réalisée entre 1804 et 1811 par Jean-Baptiste Augustin [reproduite dans l'article].

*L'identification du sujet représenté est incertaine.*

124 J 170 Marie-Jeanne de Talleyrand-Périgord (1747-1792), fille de Gabriel-Marie de Talleyrand-Périgord et de Marie-Marguerite de Talleyrand-Périgord, épouse de Louis-Marie, duc de Mailly.

1779

Lettre signée « Périgord, duchesse de Mailly », adressée à un destinataire non identifié, (original, 12 janvier 1779, et transcription, s.d.).

## POSSESSIONS FONCIERES DE LA FAMILLE DE TALLEYRAND-PERIGORD

### Valençay

#### Histoire générale du château et du domaine

124 J 171 Recherches d'André Beau.

1908-2008

**Dossier 1.**

Notes d'André Beau.

- « Valençay, en 1808, et ce qui suivit », dact. (s.d.).

- Note sur les papiers peints de la chambre du roi (s.d.).

- Note sous forme de cartels sur la salle à manger du prince, la galerie Renaissance et l'orangerie (2003).
- Note sur l'histoire du théâtre du château (s.d.).
- Note de présentation des travaux de restauration de la chambre Dino (2008).
- Note sur la chambre du prince de Talleyrand (s.d.).
- Note sur les corrections à apporter à la notice du château de Valençay dans l'ouvrage *Châteaux, manoirs et logis de l'Indre* (s.d.).
- Notice sur Talleyrand [en français et en anglais, sans doute destinée aux visiteurs de Valençay] (s.d.).

**Dossier 2.**

## Documentation.

- Plan du château de Valençay et de ses dépendances, 1836 (copie, s.d.).
- Plans de la « distribution actuelle » et de la « distribution projetée » de la chambre verte et de la chambre chinoise du château de Valençay, par Henry Dauvergne, [v. 1889] (copie, s.d.).
- Copies manuscrites d'extraits et reproduction de planches de l'ouvrage de Krafft, *Plus beaux jardins pittoresques...* concernant les fabriques du parc du château de Valençay (s.d.).
- *Parc de Valençay*, étude dact., par Françoise de Lucinge et l'Union des conseils d'architecture, d'urbanisme et d'environnement, [1992], avec des coupures de presse relatives au moulin de Ray à Veuil et au moulin à tan de Valençay, de la correspondance et des notes concernant notamment le nom des allées du parc (1993-1997, s.d.).
- « Valençay : un imaginaire politique », par Stéphane Mouré, dans *La Gazette berrichonne de Paris*, n° 188, avril-mai-juin 2007, et n° 189, juillet-août-septembre 2007 (2007).
- Article « Valençay », extrait du *Grand dictionnaire universel du XIX<sup>e</sup> siècle*, Larousse, t. 15, 1885 (copie, s.d.).
- « La vie hors Paris – Le château de Valençay » *Le Figaro*, 27 août 1908 (1908).
- *Visages du monde*, n° 72, février 1941 [numéro consacré au Berry, avec une photographie du château de Valençay] (1941).
- Livre souvenir de l'assemblée générale du Crédit agricole mutuel de l'Indre tenue à Châteauroux le 12 mai 1980 [illustré de vues du château de Valençay et d'objets et documents provenant du château] (1980).
- « Les tribulations du cadastre dans l'Indre » [reproduction de détail du plan cadastral de Valençay réalisé vers 1810 pour Charles-Maurice de Talleyrand-Périgord], *Indre-union*, n° 64, avec une photographie couleur d'un détail du tableau d'assemblage (s.d.).

**Valençay avant 1803**

124 J 172

Propriétaires antérieurs à Charles-Maurice de Talleyrand-Périgord.

1911-2005

**Dossier 1.**

Famille d'Estampes, propriétaire de la terre de Valençay de 1451 à 1745.

- Lettre de Léonor d'Estampes, abbé de Bourgeuil, à sa mère Sarah d'Haplaincourt, dame de Valençay, 1614 (copie, s.d.).
- Lettre adressée par Hannibal de Montmorency, assiégeant Alès, à Jacques d'Estampes, seigneur de Valençay, commandant des troupes royales pour le Bas-Languedoc, 1623 (copie et transcription [tirées du Internet des Archives départementales de l'Indre], s.d.).
- Procédure opposant Marie-Philiberte Amelot, veuve de Henri-Hubert d'Estampes, marquis de Valençay, à Angélique-Françoise de Remond, comtesse de Valençay [au

sujet de l'héritage de Dominique d'Estampes] : supplique adressée par Marie-Philiberte Amelot au parlement [de Paris], impr., Paris, 1745 (copie, s.d.) ; requête de la même devant le parlement de Paris, 1745 (copie, s.d.).

- Recherches : catalogues et extraits de catalogues de vente comportant des notices concernant la famille d'Estampes, copies de documents d'archives, revue *Heraldica : revue d'art héraldique et d'histoire*, n° 2, août 1911, contenant un article « Une taque à feu aux armes d'Estampes », par le vicomte de Hennezel d'Ormois, correspondance, coupures de presse, brouillons d'arbres généalogiques (1911-2005, s.d.).

#### **Dossier 2.**

Famille Legendre, propriétaire de la terre de Valençay de 1766 à l'an XI [1803].

- Correspondance de Philippe-Charles Legendre de Villemorien et des habitants de Valençay avec l'intendance de Bourges, 1775-1776 (copies, s.d.).

- Extrait du *Journal de Paris*, n° 110, 20 avril 1789, faisant mention du décès de Philippe-Charles Legendre de Villemorien [ce même extrait cite également Angélique Alexandre de Talleyrand-Périgord dans la liste des députés aux États généraux] (copie, s.d.).

- Lettre adressée par [François] Savary, receveur de l'Enregistrement à Valençay, au comte de Luçay [Jean-Baptiste-Charles Legendre de Luçay], faisant mention du régisseur du château [M. Thomas] (original, 31 décembre 1818, et notice, s.d.).

- Portrait de la comtesse de Luçay [Jeanne-Charlotte-Félicité Papillon d'Auteroche] par Isabey, s.d. (copie, s.d.).

## **Valençay de 1803 à 1979**

### **Propriété du château et du domaine**

124 J 173

Titres de Charles-Maurice de Talleyrand-Périgord.

1966

Contrat de vente par Jean-Baptiste-Charles Legendre-Luçay, l'un des préfets du palais du gouvernement, et Jeanne-Charlotte-Félicité Papillon d'Auteroche, à Charles-Maurice de Talleyrand-Périgord, ministre des Relations extérieures, des terres de Valençay, Luçay et Veuil, devant Maurice-Claude Raguideau et Claude-François Chodron, notaires à Paris, pour la somme de 1 600 000 francs, à Paris le 17 floréal an XI [7 mai 1803] (copie, [1966]), avec un courrier adressé à André Beau par les Archives nationales au sujet de la reproduction de ce document (en deux exemplaires distincts dont l'un comporte en son milieu deux pages dactylographiées insérées, 1966).

Notes et tableau d'André Beau relatifs au détail du règlement par Charles-Maurice de Talleyrand-Périgord du prix de la terre de Valençay entre l'an XI et 1809 (s.d.).

Bail à loyer consenti par Charles-Maurice de Talleyrand-Périgord à Dorothee, princesse de Courlande, épouse d'Edmond de Périgord, du château de Valençay et de tout son mobilier, pour une durée de trois ans, en contrepartie de 20 000 francs de loyer annuel, 1<sup>er</sup> octobre 1816 (copie et transcription, s.d.).

124 J 174

Ventes du château et de son mobilier entre 1898 et 1902 dans le cadre de la succession de Napoléon-Louis de Talleyrand-Périgord, duc de Valençay.

1899-2010

#### **Dossier 1.**

Catalogues et annonces de vente.

## CORPS DU REPERTOIRE

- *Catalogue des tableaux anciens et d'ameublement, tapisseries, tapis dépendant de la succession du duc de Talleyrand, Valençay et Sagan et provenant du château de Valençay*, vente à la galerie Georges Petit les 29, 30, 31 mai et 1<sup>er</sup> juin 1899, illustré, s.l.n.d. [exemplaire incomplet, p. 13 et suivantes manquantes, 1899].
- Annonce de la vente sur licitation, en 41 lots, du château de Valençay, parc, potager, prés, divers domaines etc., le 8 mai 1901 en l'audience des saisies immobilières du tribunal civil de première instance de la Seine, avec annexes et carte (1901 et copie, s.d.), et autre annonce de cette vente (copie partielle, s.d.).
- Annonce de vente de lot au Palais de justice à Paris le 8 mai 1901 concernant le lot n° 10, forêt de Luçay, garderie et domaine de la Tuilerie (1901).
- Annonce de vente de lot au Palais de justice à Paris le 8 mai 1901 concernant le lot n° 24, ancien étang et forges de Luçay (1901).
- Annonce de vente de lot au Palais de justice à Paris le 8 mai 1901 concernant le lot n° 31, domaine et ancien château de Veuil (1901).
- Annonce de la vente sur licitation, en 59 lots, de maisons, usines, terres, prés, locatures et bois taillis dépendant de la terre de Valençay, les 2 et 3 juin 1901 dans la salle de théâtre du château de Valençay (1901).
- Annonce de la vente sur licitation sur baisse de mise à prix, en un seul lot, du château de Valençay, parc, potager, forêt de Gâtines, le 24 octobre 1901 en l'audience des saisies immobilières du tribunal civil de première instance de la Seine (1901).
- Annonce de la vente aux enchères des chevaux de trait, vaches, voitures et instruments de ferme, gros harnais, écurie, voitures de maître et de service, sellerie, et chiens courants, les 1<sup>er</sup> et 2 décembre 1901 au château de Valençay (1901).

### Dossier 2.

Actes relatifs aux ventes.

- Acte relatif à l'adjudication au profit de Boson de Talleyrand-Périgord des biens dont il s'était rendu acquéreur le 13 juillet 1901 [concerne le paiement des sommes dues aux autres propriétaires en indivision], 1901 (copie, s.d.).
- Transcription du 28 novembre 1901, sur le registre des hypothèques, du jugement d'adjudication du 24 octobre 1901 du 1<sup>er</sup> lot concernant le château de Valençay et ses dépendances, au profit de Boson de Talleyrand-Périgord, à la suite de sa surenchère (copie, s.d.).

### Dossier 3.

Recherches et documentation.

- Notes informelles d'André Beau sur les lots constitués lors de la vente de la terre de Valençay (s.d.).
- Relevé des articles de presse concernant la vente de la terre effectué par André Beau dans un recueil intitulé « Extraits divers des Journaux de Blois », 6<sup>e</sup> volume, Blois, 20 mai 1902, conservé à la bibliothèque municipale de Blois (s.d.).
- Henry Fouquier, « Le château de Talleyrand » [sur la vente du château], *Philosophie parisienne*, Paris, 1901 (copie, [2010]), avec un courriel d'accompagnement adressée à André Beau par Pierre Combaluzier (2010).
- *Luçay d'hier et d'aujourd'hui* [bulletin trimestriel édité au profit de l'association Espoir Soleil], n° 15, mai 1983, contenant un article relatif à la vente de la terre de Luçay en 1901 (1983).

124 J 175

Vente du château et de son mobilier en 1979 par Jean Morel, héritier de Boson de Talleyrand-Périgord, duc de Valençay, à l'Association pour le développement en milieu rural de la culture, des arts et des loisirs.

1980-2006

*L'Association pour le développement en milieu rural de la culture, des arts et des loisirs, qui regroupait initialement le Département de l'Indre, la Ville de Valençay, la Caisse régionale de crédit agricole mutuel de l'Indre et la caisse régionale mutuelle de réassurance agricole de l'Indre, était également dite « Association de gestion du château de Valençay ». Elle fut chargée de la gestion du château et du domaine de Valençay de 1979 à 2004, date à laquelle elle fut remplacée par un syndicat mixte composée du Département de l'Indre et de la Ville de Valençay.*

Inventaire du mobilier demeuré au château établi lors de la vente, 1979 (copie, s.d.).

Avis donné par M. et Mme Jean Morel et la directrice de l'école libre sise rue Talleyrand à Valençay de ce que cet établissement demeure la propriété de Jean Morel, et de ce que la Supérieure et les sœurs des Filles de la Croix et les enseignants continueront à y donner leurs cours comme par le passé, *La Nouvelle République du Centre-Ouest*, 11 septembre 1980 (1980).

Coupage de presse relative à la vente du château en 1979, soulignant le rôle de l'ancien préfet Hervé Bourseiller et de l'avocat Jean-Christian de Culant, intervenu auprès du Premier Ministre Raymond Barre, dans le fait que le château soit resté dans le public, journal non identifié (s.d.).

Lettre adressée par Jean de Culant, avocat, à André Beau, dans laquelle il expose ses griefs au regard de l'attitude de Jean Morel à la suite de la vente du château, et réponse d'André Beau (2006).

## Dossiers thématiques

124 J 176-178      Gestion du domaine.

[1870]-2009

124 J 176            Administration générale. 1941-2009

### **Dossier 1.**

Reproductions de documents d'archives provenant du fonds du château de Valençay.

- Acte d'échange entre Charles-Maurice de Talleyrand-Périgord et Jacques Boileau, meunier charron demeurant à la Tour du Breuil, 17 frimaire an XIII (s.d.) ; signification d'huissier délivrée au procureur impérial près le tribunal civil de première instance d'Issoudun à la requête de Charles-Maurice de Talleyrand-Périgord, au sujet d'hypothèques sur la terre de Varennes, 20 nivôse an XIII (s.d.) ; cession à Charles-Maurice de Talleyrand-Périgord de la jouissance d'une planche située dans une pièce de terre à Veuil, 27 juillet 1807 (s.d.) ; lettre adressée par M. Baudon à M. Rihouet au sujet des chemins, 21 septembre 1823 (s.d.) ; lettre adressée par Charles-Maurice de Talleyrand-Périgord [à François-Louis Becquey, directeur des Ponts et chaussées] au sujet de l'exhaussement d'un pont à Valençay, autres pièces se rapportant à cette affaire, 1823-1824, plan établi par les Ponts et chaussées, 1838 (s.d.), notice de catalogue de vente et courriels se rapportant à ces documents, note et notice sur François-Louis Becquey (1984-2009, s.d.) ; attestation relative au bac sur la rivière de Fouzon possédé par Charles-Maurice de Talleyrand-Périgord, 12 août 1827 (s.d.) ; affiche annonçant le renouvellement des baux des dépendances de la terre de Valençay, août 1828 (s.d.).

*La plupart de ces documents proviennent du fonds du château de Valençay conservé aux Archives départementales de l'Indre (66 J) dont certains se trouvent aujourd'hui dans la*

*collection de documents relatifs au château de Valençay et à l'histoire de la famille de Talleyrand-Périgord, également conservée aux Archives départementales de l'Indre (109 J).*

**Dossier 2.**

Autres documents.

- Lettre adressée par M. Boulanger [secrétaire de Casimir de Montrond] à M. Boyer, commandant la brigade de gendarmerie de Valençay, au sujet d'un employé du château, 21 mai 1838 (copie, s.d.).
- Enveloppes vierges à en-tête de l'administration de la terre de Valençay (s.d.)
- *Gazette des tribunaux : journal de jurisprudence et des débats judiciaires*, n° 3324, 15 mai 1836, contenant un article relatif à l'affaire Caravello, commis de M. Rihouet [affaire de falsification des comptes de la terre de Valençay en 1830] (copie, s.d.).
- Deux coupures de presse contrecollées sur carton, respectivement consacrées à la vente par le duc de Valençay du contingent de mouture de blé attribué au moulin de Méray (1941) et à la vente de plusieurs propriétés dépendant du domaine (pavillon de la Garenne, bois de Chantermerle, maison à Chantermerle, moulin et maison à Méray, et plusieurs bois) (1960).

**Dossier 3.**

Recherches d'André Beau.

- Notes informes d'André Beau sur des employés du château de Valençay et sur le parc, coupures de presse (1997, s.d.).

124 J 177

Bâtiments, mobilier et fournitures. [1939]-2001

**Dossier 1.**

Bâtiments appartenant au domaine.

- Château : liste des chambres du château (par aile et par étage) et liste des voitures hippomobiles [v. 1939].
- Maison de Charité puis école libre : lettre de M. Dallery relative à l'orgue de la maison de charité de Valençay, 19 avril 1821 (copie, s.d.) ; programme de l'arbre de Noël de l'école libre [de Valençay] (1949).  
*La maison de charité de Valençay, fondée en 1817 par Charles-Maurice de Talleyrand-Périgord et la duchesse de Dino, devint par la suite une école libre. La crypte de sa chapelle abritait la sépulture de Talleyrand.*
- Pavillon de la Garenne : lettre adressée par André Beau à [M. et Mme Le Métayer, viticulteurs et éleveurs, propriétaires du domaine de la Garenne], au sujet des sources relatives à l'histoire du pavillon, dépliant publicitaire de la SCEA du domaine de la Garenne, documentation (1978-2001, s.d.).
- Bâtiment à Saint-Fiacre : reproduction d'une lithographie extraite des *Esquisses pittoresques de l'Indre* (s.d.).

**Dossier 2.**

Comptabilité.

- Copies de pièces comptables et de pièces de correspondance relatives à la gestion de la terre de Valençay entre l'an XIII et 1862, concernant les recettes et dépenses de la terre, notamment des dépenses de travaux, de voyages, la maison d'éducation fondée par la princesse de Bénévent, des livraisons de vin, de meubles, objets et livres, des mémoires de commerçants et fournisseurs, la pension versée par Charles-Maurice de Talleyrand-Périgord à la princesse de Santa Croce, les frais de représentations théâtrales, d'accord de pianos, la chasse, des sommes dues aux employés, des achats d'armes et d'habillements, la nourriture des chiens de chasse (classement par ordre chronologique des documents originaux, s.d.)

*La plupart de ces documents datent de la période 1807-1838 et proviennent du fonds du château de Valençay conservé aux Archives départementales de l'Indre (66 J).*

124 J 178

Ressources et productions du domaine. [1870]-2005

**Dossier 1.**

Bois et forêts.

- « État des habitants qui pourront être admis à rechercher le menu bois mort dans les forêts dépendant de la terre de Valençay » [formulaire vierge], [v. 1870] (copie, s.d.).
- Annonces de la vente des coupes de bois du domaine pour les années 1880, 1883, 1892, 1894, 1897, 1903, 1915 et 1938 : brochures imprimées (originaux et copies, 1883-1938).
- Cartes de permis de bois mort [vierges] (exemplaires multiples, s.d.).
- Photographie noir et blanc d'un plan de la forêt de Gâtines, s.d. (s.d.).

**Dossier 2.**

Activités artisanales et industrielles.

- Scierie : placard annonçant la vente aux enchères du matériel de scierie du château de Valençay pour cause de fin d'exploitation (en deux exemplaires, 1925).
- Forge de Luçay : facture des forges de Luçay pour M. Chimbault, 1<sup>er</sup> septembre 1844 (copie, s.d.) ; placard annonçant la vente par adjudication en deux lots des matériaux à provenir de la démolition des bâtiments des anciennes forges de Luçay-le-Mâle (1925).
- Filature : placard annonçant la mise en location de la filature [1902] ; notes, correspondance, copies et transcriptions de documents d'archives, brochure « Valençay à découvrir », n° 1, *Les Ateliers de confection*, par Josette et Michel Dumont, Dammarie-les-Lys, 2001 (1996-2005, s.d.).

124 J 179

Captivité des princes d'Espagne au château de 1808 à 1814.

1974-1991

**Dossier 1.**

Documents contemporains de la captivité des princes.

- Organisation de la captivité : lettre adressée par le duc de Frioul à M. d'Arberg [gouverneur du château de Valençay], 14 juin 1808 (copie et transcription, s.d.) ; lettre adressée par Napoléon I<sup>er</sup> au comte Mollien, au sujet du paiement de la pension des princes, 19 août 1808 (copie et transcription, s.d.) ; lettre adressée par Joseph Fouché à M. d'Arberg, au sujet du renvoi des étrangers de la suite des princes d'Espagne, 29 mars 1809 (copie, s.d.).
- Domestiques des princes : acte de mariage, à Valençay, de Vincent Fajoo, valet de pied du prince des Asturies, et Thelesphore Ramone Martin, au service du prince des Asturies, 26 janvier 1810 (copie, s.d.) ; acte de baptême, à Valençay, de Ferdinand-Louis-Ramon-Charles-Antoine-Pascal-José-Michel-François, fils de Jean-Gualbert d'Amezaga, intendant général et premier écuyer des princes d'Espagne, et de Marie-Emmanuel-Dominique-Pascal de Bergara, son épouse, 23 juin 1810 (copie, s.d.).
- Affaire Kolli : *Journal de l'Empire*, 27 avril 1810, contenant un article relatif à cette affaire (copie, s.d.).

**Dossier 2.**

Recherches et documentation.

- Lettre adressée par Don José Miguel de Carvajal, duc de San Carlos, au baron de Cazes [Decazes], au sujet d'affaires familiales, 3 octobre 1821 (copie et notice, s.d.)

## CORPS DU REPERTOIRE

- Liste des plaques des allées du parc du château de Valençay nommées d'après les princes d'Espagne (s.d.).
- Reproduction du portrait de Ferdinand VII d'Espagne par Goya [extrait d'une revue non identifiée] (s.d.).
- Princes d'Espagne : note, correspondance, copies d'articles et d'extraits d'articles scientifiques, notices de catalogues de vente, copies de documents d'archives (1984, s.d.).
- Bourges, don Carlos et le comte de Montemolin : copies d'extraits d'ouvrages ou revues (s.d.).
- Séjour du comédien Fleury à Valençay durant la captivité des princes : notes, documentation, correspondance (1991, s.d.).

### Dossier 3.

#### Bibliographie.

- Geoffroy de Grandmaison, « Les princes d'Espagne à Valençay (1808-1814) », *Le Correspondant*, mai-juin 1900 (copie, s.d.).
- Gabriel Vauthier, « Les princes espagnols à Valençay », *Revue des études napoléoniennes : les origines de l'Europe nouvelle*, t. XVIII, janvier-juin 1922 (copie, s.d.).
- Ernest d'Hauterive, « Les princes d'Espagne chez Talleyrand », *Revue des deux mondes*, t. XL, 1937 (copie, s.d.).
- « Le portefeuille Fouché-Talleyrand : les princes d'Espagne à Valençay » [extrait], *La Revue des deux mondes*, Paris, 15 mai 1951 (copie, s.d.).
- Dr. G-A Pordea, « Talleyrand et la couronne d'Espagne : l'"Intrigue de Bayonne" à la lumière des documents diplomatiques », *Société des sciences, lettres et arts de Bayonne*, nouvelle série, n° 114, 1967 (copie, s.d.).
- Revue *Sologne actualités*, n° 1, septembre 1974, contenant un article mentionnant que le propriétaire de l'étang de Soings fournissait les princes d'Espagne en poisson (1974).

124 J 180 Première guerre mondiale. [1914-1918]

Carte d'envoi par le ministère de la Guerre de bulletins de santé des soldats hospitalisés [vierge], [1914-1918].

124 J 181-185 Seconde guerre mondiale. [1941]-2009

124 J 181-183 Établissement d'un dépôt d'œuvres d'art par les Musées nationaux. [1941]-2009  
*Valençay fit partie des principaux lieux sélectionnés par l'administration des Musées nationaux pour abriter les œuvres des collections nationales durant la seconde guerre mondiale. Le château abrita notamment la plus grande partie des collections de statuaire du musée du Louvre durant tout le conflit.*

124 J 181 Personnel et vie quotidienne. [1939]-2009

### Dossier 1.

#### Personnel des Musées nationaux.

- Jacques Jaujard : note informe d'André Beau semblant se rapporter à une visite de Jacques Jaujard à Valençay le 30 juin 1940 (s.d.).



- Carle Dreyfus : deux cartes postales adressées par Carle Dreyfus à Mme Beau (1941).
- Gérard Van der Kemp : carte postale adressée par Mme Van der Kemp à Mme Beau (1942) ; article de Gérard Van der Kemp, « Les gloires de la France à Versailles », *Histoires de l'histoire*, n° 1, février 1959, p. 24-26 (1959) ; avis de décès de Gérard Van der Kemp (copie, [v. 2001]) ; notes d'André Beau relatives au séjour de Gérard Van der Kemp à Valençay (dont une note incomplète, 2001, s.d.).
- André Leroi-Gourhan : correspondance d'André Beau avec Philippe Soulier, universitaire, copies d'articles de Philippe Soulier, copies de documents datés de 1944 à 1974 concernant André Leroi-Gourhan conservés dans les archives du CNRS, coupures de presse relatives à « Pauline », membre des Special operation executive (SOE) (1980-2009, s.d.).  
*Sur « Pauline », voir aussi AB/217.*
- Liste des gardiens des Musées nationaux affectés au château de Valençay [1939].

## Dossier 2.

Organisation du dépôt et vie quotidienne des habitants du château.

- Spécimen d'étiquette apposée sur les caisses d'objets d'art transportées vers des dépôts de province.  
*Cette étiquette mentionne le château de Chambord comme lieu de destination. D'après André Beau, il s'agit de celle qui se trouvait derrière le pare-brise du camion ayant convoyé la Vénus de Milo à Valençay.*
- Menu d'un dîner de l'hôtel d'Espagne à Valençay, illustré par Gérard Van der Kemp d'un portrait de Maurice Fourré, propriétaire de l'hôtel, et signé par les invités, 21 mars 1941 (copie incomplète, s.d.).  
*Parmi les signataires identifiés par André Beau : le duc et la duchesse de Valençay, Carle Dreyfus et Gérard Van der Kemp [conservateurs du Louvre], Marie Van der Kemp, Théo Ansbacher, François de Castellane.*
- Livret de présentation du Salon des Beaux-Arts de Châteauroux de juin 1941 (1941).  
*Plusieurs habitants du château, dont Gérard Van der Kemp, y exposèrent des œuvres.*
- Panneau d'avertissement, en allemand, signé du duc de Valençay et visé par le maire de Valençay, placé à l'entrée du château pendant la seconde guerre mondiale (en deux exemplaires, copie, s.d.).  
*Sur ce panneau figure le texte suivant : « Verordnung – Der Eintritt in den Schlossgarten ist nur in dienstlicher Angelegenheit und mit Erlaubnis der Ortsbehörde gestattet » [Décret – L'entrée dans le parc du château n'est autorisé que pour des motifs officiels et avec l'autorisation de l'autorité locale].*
- Coupure de presse sur laquelle figure une photographie de Boson de Talleyrand-Périgord présentant ses papiers lors d'un contrôle d'identité (s.d.).
- Aquarelles représentant le château de Valençay peintes en 1942 par Mogens Tvede : photographie couleur (lacunaire, s.d.) et négatif sur support souple (s.d.).  
*Mogens Tvede, peintre et décorateur, époux de la princesse Radziwiłł, était apparenté par alliance au duc de Valençay. Il séjourna au château pendant une partie de la guerre.*

## 124 J 182 Recherches et échanges d'André Beau sur l'histoire du dépôt et de la sauvegarde des œuvres d'art. 1945-2009

Dossier documentaire constitué par André Beau : coupures de presse relatives aux conservateurs ayant géré le dépôt de Valençay et au retour des œuvres au Louvre, copies d'articles et d'extraits d'articles, correspondance entre André Beau et J. de Brabant au sujet des événements d'août et septembre 1944 contenant une copie du rapport établi en 1944 par Gérald Van der Kemp pour la direction des Musées nationaux (1945-2008, s.d.).

Relations d'André Beau avec Jacques Burlion, qui projetait d'écrire une biographie de Gérald Van der Kemp : correspondance, note, documentation adressée à André Beau par Jacques Burlion, dont une note dans laquelle il transcrit ses souvenirs de cette période (1993-2000).

Relations d'André Beau avec Michel Rayssac, auteur de *L'Exode des musées : histoire des œuvres d'art sous l'Occupation* : correspondance, note relative à la seconde guerre mondiale et à Gérald Van der Kemp, documentation, jaquette de l'ouvrage (1999-2009, s.d.).

*André Beau et Michel Rayssac évoquent notamment dans leurs échanges les souvenirs d'Henri Paul-Boncour, le salon des Beaux-Arts de Châteauroux en 1941 et les séjours du conservateur Carle Dreyfus à Pau.*

Note rédigée par André Beau à l'attention de Claude Doucet, maire de Valençay, sur le dépôt des œuvres du Louvre à Valençay (2009).

Documentation générale : Fiche d'André Beau sur le documentaire « La guerre du Louvre » de Jean-Claude Bringuier, diffusé le 29 mai 2000, avec les coordonnées d'interlocuteurs aux archives des Musées nationaux [v. 2000] ; documentation et coupure de presse relatives à l'exposition « Otages de guerre : Chambord 1939-1945 » organisée au château de Chambord du 10 octobre 2009 au 2 mai 2010 (2009) ; *Comment Chambord fut sauvé par son curé : la semaine tragique (21-27 août 1944)* [dédicace autographe de l'abbé M. J. Gilg, curé de Chambord], éd. par le chanoine Joulin, Blois, 1950, avec une carte de visite de l'abbé Gilg et une coupure de presse (1950, 1994, s.d.) ; page du journal *Le Monde* daté des 17 et 18 juin 2007 [probablement conservée en raison de l'annonce du décès du baron Guy de Rothschild, grand donateur du Louvre] (2007).

## 124 J 183 Bibliographie. 1945-2009

Deux pages extraites de la revue *Ambiance*, n° 30 du 11 juillet 1945 et n° 38 du 5 septembre 1945 consacrées à la sauvegarde des œuvres du Louvre pendant la guerre [l'un des deux articles porte spécifiquement sur le retour des œuvres conservées à Valençay (1945)].

« L'heureux retour : tendons les bras à la Vénus de Milo », article extrait de *Noir et blanc*, n° 23 du 18 juillet 1945 (1945).

Adeline Hulftegger, « Musées en guerre », *Le Jardin des arts*, n° 32, juin 1957, p. 496-503 (1957).

« Versailles portes ouvertes » [sur la carrière de Gérald Van der Kemp], *Le Figaro magazine*, correspondant au *Figaro* n° 11116 du 31 mai 1980, p. 65 (1980).

Maurice Nicault, « Quand Valençay abritait la Vénus de Milo », *Berry*, n° 5, printemps 1988, p. 2-7 (1988).

Revue *Berry*, n° 8, hiver 1988, avec, à la p. 65, une rectification adressée par Gérard Van der Kemp à Maurice Nicault, auteur d'un article relatif au Louvre paru dans le n° 5 de cette revue [voir *supra*], concernant la version des événements rapportée par André Leroi-Gourhan dans son ouvrage *Racines du monde* (1988).

[Gérard Coulon], « La Vénus de Milo, la Victoire de Samothrace... Des hôtes de marque au château de Valençay », *Musées et collections publiques de France*, n° 210, 1996 (copie incomplète, s.d.).

*Pillages et restitutions : le destin des œuvres d'art sorties de France pendant la seconde guerre mondiale* [actes du colloque organisé par la Direction des musées de France, Paris, École du Louvre, 17 novembre 1996], éd. Robert Fohr et Guillaume de La Broise, Paris, 1997 (1997).

Boris Paul, « Quand la Vénus de Milo était cachée en Berry ! », *L'Écho du Berry. Hebdomadaire de La Châtre et du Boischaut-Sud*, n° 2440 du jeudi 24 août au mercredi 30 août 2000, p. 22 (2000).

Interview d'André Beau par Martine Geoffroy parue dans *Le Berry républicain*, 7 juin 2009 [au sujet de l'exposition « Le Louvre pendant la guerre », Paris, musée du Louvre] (copie, s.d.) et échange de courriels entre André Beau et Martine Geoffroy au sujet de cet article (2009).

124 J 184-185 Combats d'août et septembre 1944 dans la ville de Valençay et au château et libération de la ville. 1944-2008

*Plusieurs de ces combats, et notamment la journée du 16 août 1944 qui vit la destruction partielle de Valençay par la division Das Reich, impliquèrent des résidents du château et se déroulèrent en partie dans son enceinte. C'est pourquoi le choix a été fait de les classer dans cette partie, bien qu'ils concernent parfois l'ensemble de la ville de Valençay. Les documents relatifs à la guerre et à la résistance à Valençay et plus généralement dans le nord de l'Indre sont en revanche classés infra, AB/217.*

124 J 184 Témoignages et documentation. 1944-2008

#### **Dossier 1.**

André Beau.

- Dossier documentaire constitué par André Beau [présent au château en août 1944] : témoignage d'André Beau sur la journée du 16 août 1944 intitulé « En août 1944, à l'ombre du château de Valençay » (exemplaires multiples, 2001) et complément à ce témoignage (2001), transcriptions de notes prises par lui sur les événements de 1940 et 1941 (s.d.), copies de documents d'archives datés de 1939 à 1944 (s.d.), ordonnance et certificat médical attestant qu'André Beau avait reçu une piqûre de sérum antitétanique le 16 août 1944 (1945), correspondance d'André Beau avec Michel Rayssac et Henri Paul-Boncour (1999-2005).

#### **Dossier 2.**

Henri Paul-Boncour.

- Lettre adressée à André Beau par [Henri Paul-Boncour], avec une relation manuscrite des souvenirs de ce dernier sur le dépôt du Louvre et la journée du 16 août 1944 à Valençay (2005).

#### **Dossier 3.**

Jean Morel.

- Copies de lettres adressées par Jean Morel à Gilles Groussin, auteur de l'ouvrage *La Résistance dans le canton de Valençay (les maquis de Gâtines)*, lui faisant part de plusieurs inexactitudes, concernant notamment l'attitude de Gérard Van der Kemp le 16 août 1944 (copies adressées par Jean Morel à André Beau, 2008).

124 J 185

Photographies. 1944

**Dossier 1.**

Immeubles de Valençay détruits le 16 août 1944 : photographies noir et blanc.

- La chapelle Saint-Maurice de la maison de charité [propriété du duc de Valençay] (1944).
- La chapelle Saint-Maurice de la maison de charité [propriété du duc de Valençay] (1944).
- La chapelle Saint-Maurice de la maison de charité [propriété du duc de Valençay] (1944).
- La croix qui surmontait le clocheton de la chapelle Saint-Maurice de la maison de charité [propriété du duc de Valençay] (1944).
- La librairie Philippon, rue Talleyrand (1944).
- La librairie Philippon, rue Talleyrand (1944).
- Le magasin de nouveautés Guimpier, place du marché (1944).
- Le magasin de nouveautés Guimpier, place du marché (1944).
- La bijouterie Aufrère, place du marché (1944).
- Un immeuble rue Pinard-Pinon (1944).
- Des immeubles rue Pinard-Pinon (1944).
- Le magasin d'électricité Chêne, rue Pinard-Pinon (1944).
- Le bâtiment des PTT, rue Pinard-Pinon (1944).
- La graineterie Gobert, rue Grande (1944).
- La boutique du coiffeur Pézavant, rue Talleyrand (1944).
- L'épicerie Maillet, rue Grande (1944).
- L'épicerie Tissier avec, en arrière-plan, le magasin de nouveautés Guimpier (1944).
- Le garage Bénard, rue Nationale (1944).

**Dossier 2.**

Réquisition du parc du château par les troupes allemandes le 26 août 1944.

- Reproduction d'une photographie noir et blanc représentant le duc Boson de Valençay et Maxime Tarot, concierge du château, à côté de voitures brûlées dans le parc du château, 1944 (s.d.).

**Dossier 3.**

Libération de Valençay.

- Photographie noir et blanc d'une jeep dans les rues de la ville lors de l'arrivée des Américains à Valençay (fin août 1944).
  - Photographie noir et blanc d'une jeep devant l'entrée du château (fin août 1944).
- Mogens Tvede, époux de la princesse Radziwiłł, est dans la jeep.*

124 J 186

Fêtes, spectacles et réceptions.

1897-2000

**Dossier 1.**

Fête de l'inauguration des eaux et du gaz à Valençay le 11 juillet 1897.

*Cette fête a été organisée par la Ville de Valençay et se déroula au château et en ville. Les Talleyrand-Périgord et en particulier Louis, comte de Périgord, furent largement impliqués dans son organisation.*

- Organisation de la fête : lettres adressées par Louis de Talleyrand-Périgord au maire de Valençay [Charles Boulet], 1896-1897 (copies, s.d.) ; lettre adressée par Napoléon-Louis de Talleyrand-Périgord, duc de Valençay, à M. Boulet [maire de Valençay], 1897 (copie incomplète de la fin, s.d.) ; programme de la fête, 1897 (copie, s.d.).
- *Les princes d'Espagne à Valençay (18 mai 1808-3 mars 1814)*, par l'abbé L. Martinat, curé-doyen de Valençay [brochure publiée à l'occasion de la fête], Tours, [1897] (copie, s.d.).
- Texte du discours prononcé par Louis de Talleyrand-Périgord le 11 juillet 1897 à Valençay à l'occasion de la fête d'inauguration des eaux et du gaz (copie, s.d.).
- Allocution prononcée par L. Martinat, à l'occasion de l'inauguration, 1897 (copie, s.d.).
- Photographie noir et blanc d'Adalbert de Talleyrand-Périgord, duc de Montmorency, à cheval devant le donjon du château, avant le départ de la cavalcade (1897).
- Photographie noir et blanc du carrosse des princes d'Espagne attelé devant le château de Valençay, avant le départ de la cavalcade (1897).
- Reproductions de photographies montrant le cortège de la cavalcade et le carrosse des princes d'Espagne dans la cour des ronds, 1897 (s.d.).
- Comptes rendus de la fête parus dans le *Journal du département de l'Indre* des 12-13 juillet 1897 et dans le *Journal du Centre*, n° 161, 12-13 juillet 1897 (copies, s.d.).
- Reproduction de l'affiche de la fête de 1897 : carte postale couleur (2000).

#### **Dossier 2.**

Fête de l'inauguration de l'électricité à Valençay le 3 août 1930.

- Reproduction de la photographie d'une montgolfière devant la façade ouest du château de Valençay, 3 août 1930 (s.d.).
- Compte rendu de la fête pour l'inauguration de l'électricité paru dans le *Journal du département de l'Indre*, 42<sup>e</sup> année, n° 220, 4 août 1930 (copie, s.d.).

#### **Dossier 3.**

Congrès fédéral des Anciens combattants de l'Indre tenu au château de Valençay le 24 mai 1936.

- Programme (1936).

#### **Dossier 4.**

« Gran corrida de toros » organisée par le duc de Valençay dans le parc du château le 1<sup>er</sup> août 1948.

- Affiche, 1948 (reproduction, s.d.).
- Programme (en deux exemplaires, 1948).
- Boson de Talleyrand-Périgord et « La Poupeta » [partenaire du matador Manolo Ortiz] dans le parc du château : photographie noir et blanc (1948).
- Prestation du matador Paco Bernal : photographie noir et blanc (1948).
- Prestation du caballero Carlo Fidani : photographie noir et blanc (1948).
- Coupures de presse relatives à l'événement (1948).

#### **Dossier 5.**

Festival de musique organisé par le comité des fêtes de Valençay et « La joyeuse valencéenne » dans le parc du château le 3 juillet 1949.

- Programme (1949).

#### **Dossier 6.**

Festival de musique organisé à Valençay [à l'occasion du XXI<sup>e</sup> congrès des Anciens combattants prisonniers de guerre] le 11 juin 1967.

- Programme-souvenir (1967).

124 J 187-191 Chasse et vénerie.

1940-2007

124 J 187 Équipage. 1940-1949

**Dossier 1.**

Organisation des chasses.

- Chasse à courre : invitation [vierge] pour une chasse de la vénerie de Valençay (s.d.) ; carte ornée d'un cerf, du monogramme de Valençay dans un cercle et de la devise « Boischaud crie haut » (s.d.) ; carte publicitaire de la maison François Périnet et Maurice Valéry, fabrique de trompes de chasses à Paris (s.d.).
- Chasse à tir : tableau de chasse [vierge] à en-tête du château de Valençay (s.d.).

**Dossier 2.**

Fanfares.

- Partition et paroles de « La Valençay », fanfare d'équipage du duc de Valençay (original, [1890-1892], et copies, s.d.), avec plusieurs photocopies dont certaines tirées de l'ouvrage *Les fanfares des équipages français, paroles et musique recueillies et annotées par le comte Henri de La Parte, vers 1890-1892*, dans lequel la fanfare de Valençay figure sous le n° 98 (s.d.).
- Partition de « La Louis de Périgord », fanfare nouvelle composée à Valençay le 30 novembre 1889 par L. Seillière (copies, s.d.).
- Partition de la fanfare « La Baud ou le Cerbère », dédiée à Benoît Baud [sic], gardien de Valençay, composée à Valençay par G. Rochard le 12 août 1949 (original, 1949 et copie, s.d.).
- Cinq joueurs de cor dans la cour de la remise du château de Valençay : photographie noir et blanc (août 1940).  
*Parmi les joueurs de cor : Benoît Beau, César, Rochard, Camille Reine.*

**Dossier 3.**

Album photographique.

- Reproduction d'un album photographique de Louis de Talleyrand-Périgord, consacré aux chasses de Valençay en 1898 (s.d.).  
*Les photographies ont été légendées par Louis de Talleyrand-Périgord, qui figure sur la dernière photographie. Sur la première page, paroles de chansons concernant les veneurs de l'équipage du duc de Talleyrand et Valençay. Insérée au début de l'album, copie de la couverture du « Livre de vénerie appartenant à M. le comte L. de Périgord ».*

124 J 188 Documents iconographiques relatifs aux chasses de Valençay. [1945]-1949

**Dossier 1.**

Reproductions de photographies provenant de la collection de Georges Lefainvre.

- Série de 18 photographies noir et blanc représentant les piqueurs de Valençay en petite tenue, les piqueurs en grande tenue, des scènes de chasse avec la meute, les gardes-chasse, le château et son parc, la ville de Valençay, vers 1897 (s.d.).  
*George Lefainvre, membre de l'association des Amis de Talleyrand, est le neveu d'Ida Lefainvre, troisième épouse de Louis de Talleyrand-Périgord.*

**Dossier 2.**

Reproductions de photographies provenant de la collection de Jean Le Métayer.

- Série de 22 photographies noir et blanc représentant l'équipage Montpoupon, la meute de l'équipage à Valençay et des participants aux chasses, [vers 1904-1908] (s.d.).

*Figurent sur certaines des photographies : le duc de Valençay, le comte et la comtesse Costa de Beauregard, le baron Seillière et madame de La Motte Saint-Pierre. Après le « démontage » de l'équipage de Valençay, l'équipage de Montpoupon, appartenant à M. de La Motte Saint-Pierre, « découpla » en forêt de Gâtines. La plupart des photographies sont en double exemplaire.*

**Dossier 3.**

Autres photographies.

- Une scène de chasse à Valençay, [reproduction d'une œuvre de Mathieu de Lesseps ?] : photographie négative sur support souple (s.d.).
- Reproduction d'une photographie de la meute de l'équipage du duc de Valençay, fin du XIX<sup>e</sup> s. (s.d.).
- Solange de Longuerue, Lajeunesse père, le duc de Valençay, Mme Montmousson, Duguet, Jacques de Wasson et Jacques Bougarel lors d'une chasse à courre au château du Magnet [près d'Ardenes] : photographie noir et blanc colorisée [1945-1946].
- Un départ de chasse à courre au château du Magnet, 5 novembre 1949 : photographie noir et blanc (1949).

**Dossier 4.**

Cartes postales.

- « Chasse à courre – Forêt de Gastines – Équipage de La Motte-Saint-Pierre – le rendez-vous » : carte postale noir et blanc (s.d.).
- « Chasse à courre – Forêt de Gastines – Équipage de La Motte-Saint-Pierre – la curée » : carte postale noir et blanc (s.d.).
- « Chasse à courre – Forêt de Gastines – Équipage de La Motte-Saint-Pierre – le rapport » : carte postale noir et blanc (s.d.).
- La meute de l'équipage Montpoupon et des valets de chasse dans le chenil du château de Valençay : carte postale noir et blanc [1908 ?]

124 J 189

Célébration de la Saint-Hubert. 1948-1979

**Dossier 1.**

Cérémonie du 6 novembre 1948.

- La sortie de la messe à l'église de Valençay : photographie noir et blanc (1948).
- La sortie de la messe à l'église de Valençay : photographie noir et blanc (1948).
- La sortie de la messe à l'église de Valençay : photographie noir et blanc (1948).
- Le « Rallye-Valençay » : photographie noir et blanc (1948).
- Le « Rallye-Valençay » : photographie noir et blanc (1948).
- Les invités du duc de Valençay : photographie noir et blanc (1948).
- Les invités du duc de Valençay sur le perron du château de Valençay : photographie noir et blanc (1948).

*Figurent notamment sur l'une ou plusieurs de ces photographies : le duc de Valençay, Antoinette Morel, Jean Morel, Jacques et Solange de Longuerue, le comte François de Castellane, l'abbé Louis Farcet, M. et Mme Viguier [propriétaires du château de Bouges], Mme Montmousseau, M. Dujardin, M. Labrousaille.*

**Dossier 2.**

Cérémonie du 6 novembre 1978.

- Carton d'invitation adressé à M. et Mme Beau pour « Les trompes du château de Valençay » à la messe de Saint-Hubert en l'église paroissiale de Valençay (1978).

**Dossier 3.**

Cérémonie du 6 novembre 1979.

- Carton d'invitation adressé à M. et Mme Beau pour « Les trompes du château de Valençay » à la messe de Saint-Hubert en l'église paroissiale de Valençay (1979).

124 J 190

Recherches sur l'histoire de la vénerie. 1949-2007

**Dossier 1.**

Valençay.

- Lettre adressée par le duc de Brissac au duc de Valençay au sujet de l'organisation d'un « Bal de la vénerie » au château de Chantilly (1949).
- Solange de Longerue : correspondance, avis nécrologique (1973, 1984)
- Correspondance, coupures de presse, notes et copies de documents d'archives relatifs aux chasses de Valençay et aux boutons de livrée des équipages, notice de catalogue de vente d'une épingle de cravate de vénerie (1970-2007, s.d.).
- Copies d'extraits de revues et d'annuaires datés des années 1828-1948, faisant mention de l'équipage de Valençay ou de la famille de Talleyrand-Périgord (s.d.).

**Dossier 2.**

Berry et Touraine.

- Aquarelles du baron Finot : invitation à l'inauguration de l'exposition consacrée aux aquarelles du baron Finot au musée international de la chasse de Gien, cartes postales reproduisant deux de ces aquarelles, catalogue de vente (2002, s.d.).  
*Ami de la famille de Talleyrand-Périgord, le baron Jules Finot était un familier du château de Valençay à la fin du XIX<sup>e</sup> siècle.*
- Le *Livre des honneurs* de Karl Reille : correspondance d'André Beau avec François de Salvert, président de la Société des Amis de la nature et de la chasse dans l'art, au sujet d'une souscription pour le *Livre des honneurs* de Karl Reille, cartons d'invitation, coupures de presse (1979-1981), flyer pour la « Grande fête de la chasse et de la nature » au château de Chaudenay le 26 août 1984 (1974).
- Coupures de presse (1970-2000).

**Dossier 3.**

Documentation.

- Copies d'ouvrages ou d'extraits d'ouvrage manuscrits et imprimés ayant trait à l'histoire et aux emblèmes des équipages de vénerie en France, 1891, s.d. (s.d.).
- Scène de chasse à courre : 1 carte postale couleur (s.d.).

124 J 191

Bibliographie et veille sur les ventes.

**Dossier 1.**

Bibliographie.



- *La Chasse d'hier par les cartes postales*, Cheverny, 1974.
- Revue *Réalités*, février 1950 [dossier sur la chasse à courre].
- Revue *Sologne actualités*, n° 3, novembre 1974 [article sur la vénerie].
- Revue *Connaissance de la chasse*, n° 38, juin 1979.
- Revue *Trouvailles*, n° 27 (février-mars 1981) et n° 33 (mars 1982).
- Revue *Le Journal de la Sologne*, supplément gratuit, 2007 [dossier sur la chasse].
- Revue *Le Journal de la Sologne et de ses environs*, s.d. [spécial vénerie].
- Revue *Madame Figaro*, s.d. [article sur les boutons de vénerie].

**Dossier 2.**

Catalogues de ventes publiques.

*Quelques lots concernent la vénerie à Valençay.*

- L'art et la chasse, château de Chambord, Me Thelot et Pousse, 20 juin 1982 (1982).
- Pêche, chasse, vénerie, Paris, Olivier Coutau-Bégarie, 5 juin 1998 (1998).
- Animaliers, chasse, vénerie, Paris, Olivier Coutau-Bégarie, 23 octobre 2006 (2006).
- Animaliers, chasse, vénerie, Paris, Olivier Coutau-Bégarie, 15 octobre 2007 (2006).

124 J 192

Hippisme.

1935-2011

**Dossier 1.**

Concours hippique de Valençay.

*Ce concours fut organisé par le duc Boson de Talleyrand-Périgord de 1934 à 1952, avec une interruption durant la seconde guerre mondiale. Son organisation fut reprise après le décès du duc par son héritier, Jean Morel.*

- Concours de 1934 : reproduction d'une photographie noir et blanc du duc de Valençay accompagné de Mme Pilorget, de M. Bourbon, de M. de Royer et d'André Beau, 1948 (s.d.).
- Concours de 1935 : 11 photographies noir et blanc représentant la nouba du 14<sup>e</sup> RTA, le public, les voitures dans la cour d'honneur du château (originaux et copies, 1935, s.d.).
- André Beau semble avoir hésité entre 1935 et 1938 pour la datation de ces photographies.*
- Concours du 30 août 1936 : programme officiel (1936) ; article « Au château de Valençay : le concours hippique du 30 août 1936 », *Plaisirs de France*, octobre 1936, adressé à André Beau par Pierre Combaluzier (copie, 2011).
- Concours du 28 août 1948 : programme officiel (1936), photographie noir et blanc du duc de Valençay sautant un obstacle sur le cheval Incroyable (1936), reproduction d'une photographie noir et blanc du duc Boson de Valençay et de la duchesse Silvia dans les tribunes (s.d.).
- Concours du 27 août 1939 : prospectus annonçant le match de horse-ball (1939).
- Concours de 1945 : coupure de presse (1945).
- Concours du 25 août 1946 : programme, programme officiel (1946), 7 photographies représentant M. Bambi Santerre sur Popo, le capitaine Clavé sur Kadour, Mme Horngreen à cheval, une femme et d'un cavalier, Stanislas de Castellane, Max Hymans, le duc de Valençay et François de Castellane lors du prix de la forêt de Gâtines (originaux et copies, 1946, s.d.), coupures de presse (1946).
- Concours du 1<sup>er</sup> septembre 1947 : programme officiel et programme, résultats du prix du Berry, coupures de presse (1947, s.d.).
- Concours du 29 août 1948 : programme, coupures de presse (1948).
- Concours des 28 et 29 août 1949 : programme, coupures de presse (1949).
- Concours de 1950 : coupures de presse (1950).
- Concours de [1951 ?] : coupure de presse [1951].

- Concours du 30 août 1953 : photographie représentant André Beau, le président Paul-Boncour, le capitaine Clavé et des cavaliers lors du concours (1953).
- Concours des 4 et 5 juillet 1970 : programmes, coupure de presse (1970).
- Concours des 3 et 4 juillet 1971 : programme (1971).
- Concours du 16 juin 1974 : programme, prospectus, billets de faveur (1974).
- Concours de 1975 : coupures de presse (1975).
- Concours des 11 et 12 juin 1977 : programme, carton d'invitation, billets de faveur (1977), avec une liste des œuvres figurant au répertoire du chœur d'enfants de l'opéra de Varsovie [le rapport avec le concours hippique est incertain] (1977).
- Concours des 10 et 11 juin 1978 : programme (1978).

### **Dossier 2.**

Documents n'ayant pu être rattachés à un concours précisément daté.

- Carton d'invitation au goûter servi après le concours (s.d.).
- Reproductions de 7 photographies de cavaliers représentant notamment le capitaine Clavé, Mme Horngreen, Mlle de Tillière, M. Bambi Santerre et des cavaliers sautant des obstacles [années 1940] (s.d.).

### **Dossier 3.**

Autres documents relatifs au hippisme.

- Participation de la famille de Talleyrand-Périgord aux instances du hippisme : programme du concours hippique du parc-plage de Montrichard le 24 août 1947 [jury présidé par le duc Boson de Valençay] (1947) ; annuaire du cercle de l'Étrier [présidé par le duc Boson de Valençay] (1949) ; dépliant de la Société hippique rurale du château de Valençay, créée par le duc Boson de Valençay (s.d.).
- Notice de catalogue de vente concernant un fouet d'équitation du manège du château de Valençay daté sur le pommeau du 13 mai 1936 (2007).
- 6 photographies noir et blanc de cavaliers, de chevaux et de concours hippiques, concernant notamment des concours hippiques à Pau (s.d.).
- Coupures de presse relatives à des courses hippiques à Lignières et à Châteauroux et avis nécrologique du capitaine Clavé (1974, 1981, s.d.).

124 J 193

Tourisme.

[1950]-1978

### **Dossier 1.**

Ouverture du château au public.

- État des salaires et charges de 1968 à 1975 (s.d.).
- Livrets de visite [années 1950-1960]).
- Dépliants touristiques (1966-1976, s.d.).
- « Actualité de Valençay », texte manuscrit d'André Beau, concernant l'histoire du château et le parcours de visite (1980).
- Liste de l'ensemble du mobilier exposé dans le musée consacré aux souvenirs de Charles-Maurice de Talleyrand-Périgord ouvert le 28 mars 1953 dans l'orangerie du château (s.d.).

### **Dossier 2.**

Spectacles et animations.

- Programme du « Festival d'art & d'histoire » Touraine-Berry 1974 [à Saint-Aignan, Luçay-le-Mâle et Valençay] (1974).
- Programme de la saison 1976 (1976).
- Spectacle « Valençay prison dorée, ou les princes d'Espagne en exil », au château de Valençay du 8 juillet au 26 août 1978 : plaquette de présentation, 17 photographies couleur (1978).

## Valençay de 1979 à 2013

- 124 J 194                    Gestion du bâtiment et des collections. 2008
- Dossier 1.**  
Travaux de restauration du bâti.  
- 41 photographies couleur de la restauration des murs de soutènement sud du château de Valençay et des ruines du grand escalier de la basse-cour (s.d.).  
*Les dernières photographies de l'album ne semblent pas concerner Valençay.*  
- Reproductions de photographies concernant les chantiers de réfection du donjon et de la façade nord de la billetterie, s.d. (2008).
- Dossier 2.**  
Inventaires du mobilier.  
- « Inventaire de Valençay » (s.d.).  
- Inventaire du mobilier (s.d.).
- 124 J 195                    Tourisme. [1979]-2010
- Billets d'entrée (s.d.).  
Guide de visite (1984).  
Expositions « L'instant du café » en 1982 et « Talleyrand en Berry » en 2003 : dépliants de présentation (1982, 2003).  
Documentation touristique : dépliants, brochures, sachet pour cartes postales ([années 1980]-2010).  
Festival du château de Valençay : programmes, dépliants (1988-1993, s.d.).  
Spectacles en costume : dépliants, programme, photographie, billets d'entrée, invitations, extraits de dialogues ([vers 1979]-2008).  
Autres spectacles : dépliants (s.d.).  
Livret de présentation de visites touristiques dans l'Indre, dont une visite de Valençay portant essentiellement sur la question de l'alimentation en eau, le quartier de la basse-cour et la garderie des Fouineaux, plan du circuit de visite, notes et documents relatifs à la préparation de cette visite par André Beau (1998, s.d.).  
« L'aventure d'un maire de Valençay châtelain à la suite de Talleyrand », note d'André Beau sur le rachat du château (2008).  
Texte rédigé par André Beau pour un dépliant de l'office du tourisme de Valençay (2010).
- 124 J 196                    Presse. 1979-2013
- Collection de coupures de presse et de revues relatives à l'actualité du château de Valençay de 1979 à 2013.  
*Il s'agit majoritairement de coupures de presse originales (quelques copies). Les coupures de presse les plus récentes ont été ajoutées au fonds postérieurement au décès d'André Beau*

124 J 197-199 Mobilier dispersé entre 1898 et 1979.

1952-2009

124 J 197 Mobilier et œuvres d'art dispersés entre 1898 et 1902 lors de la succession de Napoléon-Louis de Talleyrand-Périgord, duc de Valençay. 1952-2007

Portrait de Christophe Colomb par Sebastiano del Piombo [aujourd'hui au Metropolitan Museum of New York] : correspondance, notice de J.-M. Urvoy intitulée « Portrait de Colomb, par Sebastiano del Piombo », copies de documents d'archives, inventaire de la série « Acquisitions extraordinaires » des archives du ministère des Affaires étrangères (2007, s.d.).

Portrait de Colbert attribué à Claude Lefèvre [autrefois à Mignard] et portrait de Charles-Maurice de Talleyrand-Périgord par Pierre-Paul Prud'hon : catalogue de l'exposition *Cent portraits d'homme du XIV<sup>e</sup> siècle à nos jours*, Paris, Galerie Charpentier, 1952 [figurent aux n<sup>os</sup> 52 et 73] (1952).

Portrait de Napoléon I<sup>er</sup> en costume de sacre par Gérard : article paru dans *Le Figaro* du 8 mai 1968 relatif à l'exposition « Souvenirs de la famille impériale » à Malmaison, illustré d'une photographie sur laquelle figure un portrait de l'empereur en costume de sacre (1968).

*Il ne s'agit pas de l'exemplaire du portrait provenant du château de Valençay, aujourd'hui non localisé.*

Photographie noir et blanc du portrait de Louis XVIII en costume de sacre par Gérard (s.d.).

Photographie noir et blanc du portrait de Charles X en costume de sacre par Gérard (s.d.).

124 J 198 Mobiliers et œuvres d'art demeurés en possession de Jean Morel à la suite de la vente de 1979. 1980-2006

*Pour quelques-unes de ces œuvres, André Beau semble avoir eu un doute sur le fait qu'elles avaient bien été emportées par Jean Morel. Elles ne se trouvent cependant plus, en tout état de cause, conservées au château.*

#### **Dossier 1.**

Série de 22 photographies couleur numérotées et légendées par André Beau (s.d.).

- 1/ Catherine Grand, princesse de Bénévent, d'après Vigée-Lebrun ; 2/ Dorothee de Talleyrand-Périgord par Isabey, 1815 ; 3/ [Talleyrand jeune ?], s.d. 4/ Portrait de femme, [XVIII<sup>e</sup> ou XIX<sup>e</sup> siècle] ; 5/ Portrait de Louis Auguste Le Tonnelier de Breteuil ; 6/ Gravure représentant « Le Festin royal » ; 7/ Gravure « 1<sup>a</sup> vista de la casa de campo de Valençay » ; 8/ Portrait de la comtesse Louis de Périgord, née Rohan-Chabot ; 9/ Buste de Jeanne Seillière, princesse de Sagan, par Cavalier ; 10/ Buste en terre cuite de Charles-Maurice de Talleyrand-Périgord par Dantan jeune, 1833 ; 11 / Portrait à la sanguine de Boson de Talleyrand-Périgord, duc de Valençay, par Hélier Cosson ; 12/ Portrait peint de Boson de Talleyrand-Périgord, duc de Valençay, par László ; 13 / Portrait de Charles-Maurice de Talleyrand-Périgord d'après Ary Scheffer ; 14/ Portrait peint de la marquise de Mortemart ; 15/Portrait peint du comte Panine ; 16/ Portrait gravé d'Élie-Roger de Talleyrand-Périgord, prince de Chalais ; 17/ Portrait gravé de

Dorothée de Courlande, duchesse de Sagan ; 18/ Portrait de Pauline de Périgord, marquise Henri de Castellane ; 19/ Gouache de Roberts représentant le château de Valençay ; 20/ Portrait gravé de Dorothée, princesse Fürstenberg, née Talleyrand ; 21/ Aquarelle représentant la chambre du prince de Talleyrand à Valençay (chambre jaune) ; 22/ Portrait peint de Dorothée de Courlande, duchesse de Sagan.

**Dossier 2.**

Autre série de 22 photographies couleur non numérotées [se recoupant partiellement avec les précédentes] (s.d.).

- Portrait d'homme [Boson de Talleyrand-Périgord, duc de Valençay ?] à la sanguine ; portrait peint d'Anne Dorothée de Medem ; gravure aquarellée [caricature anglaise ?] semblant représenter le sacre de Napoléon I<sup>er</sup> ; portrait peint de Wilhelmine de Courlande ; portrait de Boson de Talleyrand-Périgord, duc de Valençay, par Hélier Cosson ; portrait peint de Dorothée de Dino ; peinture de Ricois représentant la cour d'honneur du château de Valençay ; aquarelle de Roberts représentant le château de Valençay vu depuis le tertre ; gravure représentant Charles-Maurice de Talleyrand-Périgord, d'après Scheffer ; portrait peint d'Anne-Éléonore de Montmorency, marquise de Mortemart ; portrait peint de Charles-Maurice de Talleyrand-Périgord d'après Prud'hon ; portrait peint de Louis-Auguste Le Tonnelier de Breteuil ; autoportrait peint d'Élisabeth Vigée-Lebrun ; le lit de la princesse de Sagan ; portrait peint de Bestoujev-Rioumine ; gravure représentant Dorothée de Dino, avec dédicace ; gravure représentant la princesse de Bénévent ; buste de Charles-Maurice de Talleyrand-Périgord par Dantan jeune.

**Dossier 3.**

Autres documents iconographiques.

- Carte illustrée de la photographie d'une assiette aux armes mi-parties de Talleyrand-Périgord et de Beauvilliers, en porcelaine de Blois, qui aurait été conservée au château jusqu'en 1980 (s.d.).

*Cette assiette appartenait à la collection d'André Beau.*

**Dossier 4.**

« Papyrus Valençay I et II » [deux lettres ramessides qui ornaient en 1938 l'extrémité sud de la galerie du premier étage].

- Correspondance, notice « À propos de l'expédition d'Égypte » rédigée par André Beau, articles de Michel Dewachter, « Isis et Selles-sur-Cher » *Carobrias*, n° 3, Chabris, 1980, et « L'Égypte dans les collections de l'Indre », *Carobrias*, n° 4, 1981 (1980-2006).

*Ces deux papyrus sont mentionnés à l'occasion de la préparation d'une exposition sur le thème des voyages ; la plupart des documents de ce dossier se rapportent à cette exposition.*

124 J 199

Mobiliers et œuvres d'art dispersés suivant d'autres voies ou suivant des voies indéterminées. 1972-2009

Lit en bois doré à baldaquin, style retour d'Égypte, passé en vente publique en 2001 : 12 photographies couleur (2001).

*Ce lit aurait été vendu une première fois en 1905.*

Hallebarde aux armes du prince de Bénévent : photographies couleur, diapositive (1972).

Calice provenant de la famille Poniatowski offert par la « princesse » Tyszkiewicz à la chapelle Saint-Maurice de la maison de charité de Valençay : article de l'*Illustration*, n° 4661 du 2 juillet 1932, consacré à l'exposition « L'exposition de la France religieuse », Paris, palais Soubise, comportant une

photographie du calice [faussement présenté comme le calice de Charles-Maurice de Talleyrand-Périgord à l'évêché d'Autun] (copie, s.d.).

*Boson de Talleyrand-Périgord, duc de Valençay, fit don de ce calice au musée du Louvre en 1930.*

Carrosse des princes d'Espagne : correspondance, note, carte postale, copies de documents d'archives et de documents iconographiques relatifs à l'utilisation de ce carrosse lors de la fête de l'inauguration des eaux et du gaz à Valençay en 1897, lors des grandes fêtes d'été de Tours en 1908 et lors d'une fête à Amboise, carte postale du carrosse au musée national de la Voiture de Compiègne (1997-2003, s.d.).

*Ce carrosse est aujourd'hui conservé au musée national de la Voiture de Compiègne.*

Statue de la « Dame blanche » [autrefois dans le parc du château] : Hervé Grandsart, « La Pyrrha de Tassaert retrouvée », *Revue de l'art*, n° 115, 1997-1, p. 66-68 (copie, s.d.).

*André Beau supposa un temps que la statue dite de la « Dame blanche » pouvait être inspirée de ce groupe sculpté.*

Psyché ayant appartenu au duc de Valençay : correspondance avec Marc du Pouget dans le cadre d'une demande de certificat d'exportation (2009)

124 J 200

Passage en vente publique de mobilier provenant de Valençay : catalogues et extraits de catalogues.

1967-2003

Vente à Paris, 16 juin 1967 [au n° 167, buste de Molière par Houdon, avec une reproduction] (1967).

Vente à Monaco, Sotheby's, 23 février 1986, comprenant une partie de l'ancienne collection du duc de Talleyrand-Périgord au château de Valençay [dont des bustes d'empereurs romains] (1986).

Vente à Grenoble, 6 avril 1987, comprenant des objets d'art et d'ameublement des XVIII<sup>e</sup> et XIX<sup>e</sup> siècles provenant du château de Valençay (1987).

Vente à Monaco, Sotheby's, 10 mai 1987 [au n° 168, deux chaises de style étrusque provenant du château de Valençay], avec une coupure de presse relative à cette vente (1987).

Vente à Grenoble, 18-19 mai 1987, comprenant des objets d'art et d'ameublement du XVII<sup>e</sup> au XIX<sup>e</sup> siècle provenant du château de Valençay (1987).

Vente à Grenoble, 6 novembre 1989, comprenant des cuivres, verrerie, faïences, porcelaines, bois sculptés, bagages, glace, meubles et tapis provenant du château de Valençay (1989).

Vente à Grenoble, 11-12 décembre 1989, comprenant des objets d'art et d'ameublement des XVIII<sup>e</sup> et XIX<sup>e</sup> siècles provenant du château de Valençay (1989).

Vente à Thonon-les-Bains, 14 décembre [1997], comprenant une collection de cannes, des miniatures, de la vaisselle, des pendules et autres objets provenant du château de Valençay (1997).

Vente à Thonon-les-Bains, 16 décembre 1997, comprenant des lots de mobilier, de vaisselle et d'argenterie provenant du château de Valençay (1997).

Vente Chenu, Scrive et Bérard, 14 octobre 2003 [gravure aquarellée représentant la fête de la Fédération du 14 juillet 1790 portant une dédicace de Pierre-François Palloy à Charles-Maurice de Talleyrand-Périgord, indiquée comme provenant du château de Valençay] (2003).

124 J 201

Les collections du château de Valençay après 1979.

1996-2001

**Dossier 1.**

Mobiliers et œuvres d'art demeurés au château en 1979.

- Tapisserie de la série des « Indes », d'après Desportes : *L'atelier de Desportes : dessins et esquisses conservés par la Manufacture nationale de Sèvres* [catalogue de l'exposition, musée du Louvre, 5 novembre 1982-24 janvier 1983], Paris, 1982, p. 88 *sqq.* (1982), note d'André Beau (s.d.).
- Taque de cheminée aux armes de la famille Legendre : note sur les armoiries représentées sur les taques de cheminée du salon bleu et de l'appartement du directeur (s.d.), schéma (s.d.).
- Statuette représentant Mgr. de Quélen, archevêque de Paris : trois photographies couleur de la statuette lorsqu'elle était conservée dans la sacristie de la chapelle de la maison de charité de Valençay (s.d.).
- Portrait peint d'une religieuse : photographie couleur (s.d.).
- Pianoforte : photographie couleur des inscriptions figurant sur l'instrument [tirage inversé] (s.d.).
- Portrait d'Archambaud-Joseph de Talleyrand-Périgord, par Joseph Chabord : photographie couleur (s.d.).
- Gouaches de la chambre du roi : quatre photographies couleur des gouaches de Valençay, deux photographies couleur de la chambre du roi Jérôme à Wolfsgarten sur lesquelles figurent des gouaches similaires (s.d.).
- Photographies du chiffre de Charles-Maurice de Talleyrand-Périgord figurant sur une commode et sur le lit de mort du prince (2000, s.d.).

**Dossier 2.**

Enrichissement des collections après 1979.

- Livrée de Courtiade, valet de Charles-Maurice de Talleyrand-Périgord, découverte à Genève et donnée au château de Valençay : correspondance, carte de visite, récit de la découverte de la livrée, coupures de presse, note d'André Beau sur les séjours de Talleyrand en Suisse, programme de la vente aux enchères caritative du 28 septembre 1996 au cours de laquelle a été vendue la livrée, sept photographies couleur de la livrée (1996-2001, s.d.).
- Portrait peint de Charles-Maurice de Talleyrand-Périgord jeune : notice de catalogue de vente (s.d.)

**Iconographie**

124 J 202-204

Vues aériennes.

[1936]-1989

124 J 202

Photographies sur plaque de verre. s.d.

Le château : deux photographies négatives sur plaque de verre (s.d.).

124 J 203

Photographies sur papier. [1936]-1989

**Dossier 1.**

Photographies Greff, photographies noir et blanc, opérateur R. Henrard [v. 1939].

- La façade ouest, vue en direction du nord-est, n° d'épreuve 268.
- La façade ouest, vue en direction de l'est, n° d'épreuve 269.
- La façade nord, vue en direction du sud, n° d'épreuve 270.
- La façade nord, vue en direction du sud-ouest, n° d'épreuve 271.
- Les façades sur la cour d'honneur, vue en direction du nord-ouest, n° d'épreuve 272.
- La cour d'honneur, vue en direction du nord-est, n° d'épreuve 273.

**Dossier 2.**

Photographies Ministère des Travaux publics et des Transports / Institut géographique national, photographies noir et blanc (1945).

- Les Baudets de Gâtine, la voie ferrée, le Bernin, le carrefour du vice Grand-Électeur et le parc du château [1945].
- Les Limouzinières, le carrefour Bénévent, la route de Faverolles, les Baudets de Gâtine, le parc du château et la gare [1945].
- Le carrefour Bénévent, le parc du château et la gare [1945].
- La mairie, l'église, le cimetière et les champs de Gâtine [1945].
- La route de Chabris, Muzeaux, la Cour aux Huguets, le cimetière, l'église et l'hôpital [1945].
- Les Barreaux, le parc du château et le moulin de Méray [1945].
- Le château et son parc, Méray, le Nahon [en cours de curage] [1945].
- Le château et son parc, le potager, la Garenne, le Nahon [en cours de curage] (1945).
- La Garenne, le potager et les écoles [1945].
- Le Bas-Bourg et l'église (1945).
- La route de Vatan (1945).

**Dossier 3.**

Photographies Greff et SERP, photographies noir et blanc, opérateur R. Henrard (juin 1949).

- La façade ouest et le parc, vue en direction du nord-est, n° d'épreuve 1381.
- La façade ouest et le parc, vue en direction du nord-est, n° d'épreuve 1382.
- Le château et la ville, vue en direction du nord-ouest, n° d'épreuve 1383.
- La façade ouest et le jardin français, vue en direction de l'ouest, n° d'épreuve 1384.
- Le château et la ville, vue en direction du sud-est, n° d'épreuve 1385.
- La façade nord et le jardin français, vue en direction du sud-ouest, n° d'épreuve 1386.
- Le château, le jardin français et le parc, vue en direction du sud-ouest, n° d'épreuve 1387.

**Dossier 4.**

Autres photographies aériennes.

- Le château et la ville, vue en direction de l'est : photographie noir et blanc (en 4 exemplaires, [v. 1936]).
- Le château et la ville, vue en direction de l'est : photographie noir et blanc (en 3 exemplaires, [v. 1936]).
- Le château, vue en direction de l'est : photographie noir et blanc [avant 1938].



- Le château, vue rapprochée en direction du sud-est : photographie noir et blanc [1938].
- Le château, vue éloignée en direction de l'est : photographie noir et blanc [1938].
- Le château, vue en direction du sud-est : photographie noir et blanc (s.d.).
- Le château, vue en direction du nord : photographie noir et blanc [1960-1970].
- Le château, vue depuis la route de Blois en direction du sud : photographie couleur (1989).
- Le château, vue en direction du nord est : photographie couleur (s.d.).

124 J 204 Cartes postales. s.d.

19 cartes postales noir et blanc, noir et blanc colorisé et couleur (s.d.).

124 J 205 Vues extérieures du château.

1837-2003

**Dossier 1.**

Photographies positives.

- Les armoiries des Talleyrand-Périgord sculptées sur le donjon : photographie noir et blanc [vers 1950].
- Le château de nuit pendant un orage : photographie noir et blanc (1962).
- Le château illuminé de nuit : 2 photographies noir et blanc (s.d. [XX<sup>e</sup> s.]).
- Le château sous la neige, vue depuis les prairies du Nahon : photographie noir et blanc (s.d. [XX<sup>e</sup> s.]).
- Le château sous la neige : 10 photographies noir et blanc (certaines en deux exemplaires, s.d. [XX<sup>e</sup> s.]).
- Vues du château depuis la route de Blois, le jardin français, le jardin de la duchesse et les prairies du Nahon : 12 photographies noir et blanc ([vers 1955], s.d.).
- Le château sous la neige : photographie noir et blanc (s.d. [XX<sup>e</sup> s.]).
- Vues de détails sur différentes façades : 8 photographies couleur (s.d. [XX<sup>e</sup> s.]).
- Le donjon vu depuis la galerie du premier étage : 1 photographie couleur (2003).

**Dossier 2.**

Photographies négatives.

- 14 photographies négatives sur support souple représentant les extérieurs du château de Valençay, des scènes de chasse et des vitraux (s.d. [XX<sup>e</sup> s.]).

**Dossier 3.**

Cartes postales.

- 96 cartes postales noir et blanc, noir et blanc colorisé et couleur (originaux, [fin XIX<sup>e</sup>-fin XX<sup>e</sup> siècle] et copie, s.d.).

**Dossier 4.**

Gravure.

- Le château vu depuis les prairies du Nahon, dessin de Rauch, gravure de Ransonnette (1837).
- Le château vu depuis le jardin français (copie, s.d.).

**Dossier 5.**

Dessin.

- La partie supérieure du donjon, dessin à la mine de plomb sur papier, anonyme (s.d.).

**Dossier 6.**

Reproductions de peintures, dessins et gravures.

- 38 reproductions, essentiellement sous forme de photographies et cartes postales (s.d.).

124 J 206

Cours, parc, jardins et dépendances.

[1940]-2001

**Dossier 1.**

Théâtre.

- Reproduction d'une carte postale du début du XX<sup>e</sup> siècle représentant l'entrée sur le parc (s.d.).
- 32 photographies couleur des décors et accessoires (1989, s.d.).

**Dossier 2.**

Orangerie.

- 5 cartes postales noir et blanc et couleur (s.d.).  
*L'orangerie abrite alors le musée des souvenirs du prince de Talleyrand.*

**Dossier 3.**

Cours, parc et jardins.

- 12 photographies noir et blanc et couleur (s.d.).
- Impression de photographie numérique (s.d.).
- 16 cartes postales noir et blanc, noir et blanc colorisé et couleur (s.d. [XX<sup>e</sup> s.]).  
*À signaler : photographies des perroquets dans le jardin français vers 1935 et des statues disparues du jardin français et du parc.*

**Dossier 4.**

La basse-cour et les prairies du Nahon.

- Les murailles du potager : 2 photographies noir et blanc (s.d.).
- Le grand escalier du Nahon : photographie noir et blanc (s.d.)
- Le potager, le grand escalier du Nahon, la maison du jardinier, les ruines de la machine hydraulique, le Nahon et les prairies du Nahon : 41 photographies couleur (s.d.).
- Un bâtiment de la manufacture en ruines, le château en arrière-plan : 3 photographies couleur (s.d.).

**Dossier 5.**

Le pavillon de la Garenne.

- 3 cartes postales noir et blanc (s.d.).
- 1 photographie couleur (vue aérienne, s.d.).

**Dossier 6.**

La maison de Charité et la chapelle Saint-Maurice.

*L'ancienne maison de Charité abrite aujourd'hui l'école libre de Valençay. La chapelle Saint-Maurice, propriété des descendants et héritiers de la famille de Talleyrand-Périgord, abrite les tombeaux de Charles-Maurice de Talleyrand-Périgord et de plusieurs autres membres de la famille de Talleyrand-Périgord. Voir aussi AB/273.*

- La chapelle et l'école libre : 2 photographies noir et blanc [avant 1940].
- La chapelle et le portail d'entrée : 1 carte postale couleur (s.d.).
- L'inscription sur le fronton du portail : 2 photographies noir et blanc [vers 1955].
- La salle Dorothée, l'intérieur de la chapelle Saint-Maurice, l'entrée de la crypte et la superstructure du tombeau de Talleyrand : 10 photographies couleur (2001).

124 J 207-208 Intérieur du château.

[1930]

124 J 207 Rez-de-chaussée et sous-sol. [1930]

**Dossier 1.**

Galerie des portraits.

- 4 cartes postales noir et blanc et couleur (s.d.).

**Dossier 2.**

Salon de musique.

- 4 cartes postales couleur (s.d.).

**Dossier 3.**

Salon bleu.

- 3 photographies noir et blanc (s.d.).
- 10 cartes postales noir et blanc et couleur (s.d.).

**Dossier 4.**

Grand salon.

- 6 photographies noir et blanc (s.d.).
- 8 cartes postales noir et blanc et couleur (s.d.).

**Dossier 5.**

Vestibule.

- 8 cartes postales noir et blanc et couleur (s.d.).

**Dossier 6.**

Salle à manger.

- 2 cartes postales couleur (s.d.).

**Dossier 7.**

Salon du prince.

- 1 carte postale noir et blanc (s.d. [vers 1930]).
- Cette pièce abritait alors la salle de billard.*

**Dossier 8.**

Office.

- 1 carte postale couleur (s.d.).

**Dossier 9.**

Cave.

- 1 carte postale couleur (s.d.).

124 J 208 Premier étage. s.d.

**Dossier 1.**

Grande galerie.

- 1 photographie noir et blanc (s.d.).
- 4 cartes postales noir et blanc et couleur (s.d.).

**Dossier 2.**

Chambre Talleyrand.

- 2 cartes postales couleur (s.d.)

**Dossier 3.**

Chambre du roi.

- 1 photographie noir et blanc (s.d.).
- 6 cartes postales noir et blanc et couleur (s.d.).

**Dossier 4.**

Chambre Dino.

- 1 carte postale couleur (s.d.).

**Dossier 5.**

Cabinet de toilette.

- 1 carte postale couleur (s.d.).

**Dossier 6.**

Chambre Bénévent.

- 2 cartes postales couleur (s.d.).

**Dossier 7.**

Cabinet de travail.

- 1 carte postale couleur (s.d.).

**Dossier 8.**

Chambre Fürstenberg.

- 1 carte postale couleur (s.d.).

**Dossier 9.**

Galerie d'Estampes.

- 1 carte postale couleur (s.d.).

**Dossier 10.**

Salle Jacques d'Estampes.

- 1 carte postale couleur (s.d.).

124 J 209

Collections.

1958-[1970]

**Dossier 1.**

Photographies positives.

- Les vitrines du musée des souvenirs du prince de Talleyrand installé dans l'orangerie : 5 photographies noir et blanc (septembre 1958).
- La livrée de Courtiade, valet de chambre de Charles-Maurice de Talleyrand-Périgord : 7 photographies couleur (s.d.).
- La chaussure orthopédique de Charles-Maurice de Talleyrand-Périgord : 2 photographies noir et blanc [vers 1970].
- Les portraits du comte de Périgord, d'Alexandrine de Damas d'Antigny et de Charles-Daniel de Talleyrand-Périgord par Joseph Chabord : 3 photographies noir et blanc (s.d.).
- Les habits et décorations de Charles-Maurice de Talleyrand-Périgord : 11 photographies noir et blanc, 8 impressions de photographies numériques couleur (s.d.).

**Dossier 2.**

Photographies négatives sur support souple.

- Les vitrines du musée des souvenirs du prince de Talleyrand installé dans l'orangerie : 4 photographies noir et blanc (s.d.).

**Dossier 3.**

Cartes postales.

- 45 cartes postales noir et blanc et couleur (s.d.).

*Certaines de ces cartes représentent des œuvres ne se trouvant plus aujourd'hui au château de Valençay.*

- 124 J 210 Recueils et carnets de cartes postales et de photographies-souvenirs, cartes postales mosaïques, séries de photographies. 1998-2004

**Dossier 1.**

Recueils et carnets de cartes postales et photographies-souvenirs.  
- 14 carnets ou pochettes [certains vides ou incomplets] (s.d.).

**Dossier 2.**

Photographies.  
- 15 photographies couleur des extérieurs et de l'intérieur du château de Valençay (1998).  
*Les deux dernières photographies de la série ont été prises à Châteauneuf. André Beau y figure.*  
- 4 photographies couleur des extérieurs et de l'intérieur du château de Valençay prises par Mme Naudeau (2004).

**Dossier 3.**

Cartes postales.  
- 4 cartes postales couleur représentant différents aspects du château (s.d.).

- 124 J 211 Diapositives. 1963-[1979]

39 diapositives : le château de Sagan photographié par M. Chautemps, de Valençay (1963) ; vues extérieures, dont vues aériennes, et vues intérieures du château de Valençay, vue du château de Bouges [avant 1979].

## Postérité

- 124 J 212 Utilisations de l'image du château de Valençay. 1957-2005

**Dossier 1.**

Philatélie et marcophilie.  
- Émission d'un timbre à l'effigie du château de Valençay : 3 enveloppes « premier jour » (19 octobre 1957), trois timbres oblitérés (1957), 1 planche de timbres non oblitérés [1957], correspondance et cartes de visite associées (2005).  
- Enveloppe vide portant un cachet « Week-end en Berry, Valençay-Nohant » (1968).  
- Enveloppes vides oblitérées à Valençay (1966-1969, s.d.).  
- Enveloppes et fragments d'enveloppes ornés de représentations du château de Valençay (s.d.).

**Dossier 2.**

Gastronomie.  
- Menu vierge des établissements Brouard & Cie à Saint-Jean-de-Braye [vins fins], illustré d'une photographie du château de Valençay (s.d.).  
- Chemises illustrées d'une aquarelle de Pierre Pagès représentant Valençay, dont l'une utilisée comme couverture d'un menu de la compagnie Air France (s.d.).  
- Château de Valençay en sucre réalisé par le pâtissier Jacky Chichery : 1 carte postale en couleur (s.d.).

- Étiquettes de spiritueux illustrées de représentation du château : vins produits par Jean Le Métayer, viticulteur à Valençay (1984, s.d.) ; rhum de la Martinique produit par la « distillerie de Valençay » (copie, s.d.).

**Dossier 3.**

Car-ferry *Valençay* lancé par la SNCF.

- 1 carte postale couleur (s.d.).
- Coupures de presse relatives au lancement du car-ferry *Valençay* (1965).
- *La Vie du rail*, n° 987, 14 mars 1965, contenant un article sur le lancement du car-ferry *Valençay* (1965).
- Prospectus de la ligne maritime Dieppe-Newhaven faisant mention du car-ferry *Valençay* (1969).

**Dossier 4.**

Publicité.

- Reproductions d'affiches publicitaires anciennes : affiche « Touraine et Berry » représentant le château de Valençay (carte postale, s. d.) ; affiche des Chemins de fer de Paris à Orléans représentant le château de Valençay (carte postale et copie, s. d.).
- Sachets de cartes postales illustrés d'une représentation du château de Valençay (s.d.).
- Deux pochettes d'allumettes de la SEITA illustrées de photographies du château de Valençay (s.d.).

**Dossier 5.**

Cinéma.

- Brochure consacrée au film d'Yves Angelo, *Le Colonel Chabert* [1994].  
*Le film fut en partie tourné au château de Valençay.*

## Recherches sur l'histoire de la ville de Valençay

124 J 213

Administration communale.

[1968]-1993

**Dossier 1.**

Personnel municipal au XIX<sup>e</sup> siècle.

- Notes prises par André Beau dans la série M des Archives départementales de l'Indre sur la municipalité de Valençay de l'an XI à 1826 (s.d.).
- Nomination de Marie-Pierre-Hippolyte Ledoux et Prosper Belanger en tant que membres du conseil municipal de Valençay, 15 juillet 1821 (copie, s.d.).
- [Extrait du registre des délibérations de la commune de Valençay] relatif aux obsèques de M. Barbier, ancien maire, 13 octobre 1836 (copie, s.d.).

**Dossier 2.**

Action municipale au XX<sup>e</sup> siècle.

- Coupure de presse : avis d'appel d'offres pour la construction de la route forestière de Luynes en forêt de Gâtine, journal non identifié (1981).
- Bulletin municipal ([vers 1982], décembre 1988, 1993).
- Bulletin cantonal *Reflets du canton de Valençay* puis *Valençay et son canton* ([1968], 1982).  
*Les bulletins conservés par André Beau comportent en règle générale des informations sur le château.*

**Dossier 3.**

Max Hymans, maire de Valençay.

- Revue *Icare : revue de l'aviation française*, contenant un dossier en hommage à Max Hymans (1971) et coupures de presse insérées (1980).
- Article extrait d'une revue non identifiée, concernant la remise de la médaille vermeil de la Ville de Paris à Mme Max Hymans (s.d. [après 1961]).

- Interview de Daniel Hymans, *La Nouvelle République du Centre-Ouest*, 26-27 octobre 1991 (1991).

124 J 214

Généralités.

1911-2011

**Dossier 1.**

Documentation générale.

- Notice sur la ville de Valençay, extraite de *l'Almanach du commerce de Paris, des départements de la France...*, par Sébastien Bottin, année 1838 (copie, s.d.).
- *Gâtinais – Nivernais – Bourbonnais – Berry & Bords de la Creuse*, Guides Thiolier [guide routier], 1933 [à la p. 63, notice sur Valençay] (1933).
- *Décentralisation*, n° 15 [numéro spécial « Valençay (Indre) »] (s.d.).
- Extrait de *La Nouvelle République* du 4 mai 2010, concernant Valençay et ses environs (2010).
- Élections cantonales de 2011 : coupures de presse (2011).

**Dossier 2.**

Iconographie.

- Vues générales de la ville, des monuments et des ponts : 14 cartes postales noir et blanc, noir et blanc colorisé et couleur (s.d.).

**Dossier 3.**

Population et société.

- Permission de port d'armes accordée à Étienne Arraby, propriétaire demeurant à Valençay, 1810 (en deux exemplaires, copies, s.d.).
- Faire-part [provenant vraisemblablement de la famille Pinard, de Valençay] : faire-part de décès de Charles Pinard (en deux exemplaires, 1911), Charles Pinard (en deux exemplaires, 1927), Mme James Bretheau [veuve de l'ancien président du Conseil général de l'Indre] (1933), Désiré Bélâbre (1944), Mme Léon Lemoine (1930), Mme Édouard Godin (1935), Jacques Mandel (1925) ; faire-part de mariage de Madeleine Mothu et Gustave Tironneau (1934).
- Lettre d'information d'Adrien Plat, notaire, indiquant qu'il a été nommé notaire à Valençay en remplacement de Me Deshais (1930).

124 J 215

Bâtiments publics et édifices culturels.

1952-2009

**Dossier 1.**

Église.

- La réfection de la couverture du clocher : photographie noir et blanc [vers 1912 ?].
- Les vitraux : 6 photographies couleur [2005].
- L'extérieur de l'église : 2 cartes postales noir et blanc (s.d.).
- L'intérieur de l'église : 1 carte postale noir et blanc (s.d.).
- Geneviève et Jean Lacambre, « Tableaux religieux de Boissard de Boisdenier », *Revue de l'art*, n° 27, Éditions du CNRS, 1975, faisant mention du *Christ en croix* conservé dans l'église de Valençay (1975).

**Dossier 2.**

École communale.

- Transcriptions de documents provenant de la série T des Archives départementales de l'Indre (s.d.).

**Dossier 3.**

Caserne de gendarmerie.

- Note, correspondance, coupures de presse, reproduction d'une carte du département de l'Indre de 1794, brochure éditée par l'Office public départemental d'habitat à loyer modéré de l'Indre présentant la réhabilitation de l'ancienne caserne de gendarmerie de Valençay (1952-2009, s.d.).

**Dossier 4.**

Gare et chemin de fer.

- La gare : 2 cartes postales noir et blanc (s.d.).
- Ligne de chemin de fer du Blanc à Argent : couverture et extrait du *Livret-guide officiel des chemins de fer d'Orléans*, contenant un passage sur Valençay, 1914 (copie, s.d.) ; *Les 50 ans d'un tortillard : le roman du chemin de fer Le Blanc-Argent*, Chabris, 1955 (1955) ; « Blanc et vif Argent : 30 ans d'histoire », *La vie du rail*, n° 1773, 28 décembre 1980 (1980) ; Jean-Claude Riffaud, « Le chemin de fer du Blanc à Argent », *Magazine des tramways à vapeur et des secondaires* [revue trimestrielle des amis du rail secondaire et touristique], n° 8, 1981 (1981) ; [deux articles sur la ligne du Blanc-Argent], *La vie du rail*, n° 1937, du 29 mars 1984 (1984) ; article relatif à cette ligne, *La Nouvelle République du Centre-Ouest*, 4-5 février 1984 (1984) ; dépliant de présentation d'un ouvrage en souscription intitulé *Le chemin de fer du Blanc à Argent : le B. A. de 1900 à nos jours*, édité par la revue MTVS (s.d.).

**Dossier 5.**

Monument aux morts.

- 3 cartes postales noir et blanc ([v. 1934], s.d.).  
*Ce monument a été offert à la commune par Boson de Talleyrand-Périgord et inauguré en 1922.*

**Dossier 6.**

Place Talleyrand et buste de Charles-Maurice de Talleyrand-Périgord.

- La place Talleyrand : photographie noir et blanc (s.d.).
- La place Talleyrand : carte postale noir et blanc (s.d.).
- Le buste de Talleyrand : carte postale noir et blanc (s.d.).
- Restauration du buste : impressions de photographies numériques (2005).

**Dossier 7.**

La halle.

- Carte postale noir et blanc (s.d.).

124 J 216

Vie économique, fêtes et manifestations.

1948-2000

**Dossier 1.**

Commerce.

- Hôtel d'Espagne : brochure du 100<sup>e</sup> anniversaire [1875-1975], coupures de presse, notes sur l'histoire de l'hôtel et la gastronomie, correspondance, dépliant publicitaire de l'hôtel, faire-part, cartes postales noir et blanc (1967-2000, s.d.)
- « Le médiathel de Valençay » [structure regroupant un hôtel et un centre de formation aux métiers de l'hôtellerie, de la restauration et du tourisme], *Union* [le journal du Conseil général de l'Indre], n° 8, mai 1990 (1990).
- Coupure de presse relative à la nouvelle présidente de l'Union commerciale de Valençay (1980).

**Dossier 2.**

Productions agricoles.

- Revue *Évasions (Centre – Sud-ouest)*, n° 23, octobre 1989, contenant un article sur le vin de Valençay (1989).

**Dossier 3.**

Tourisme, fêtes et manifestations.



- Célébration du centenaire de la Valencéenne Marie Bernay-Potin : coupures de presse (1948).

*Ce centenaire donna lieu à une fête à laquelle assistèrent Boson de Talleyrand-Périgord, duc de Valençay, et Antoinette Morel.*

- Exposition *Sur les traces de Talleyrand* réalisée par les élèves du collège Alain-Fournier de Valençay : brochure, dépliant, six photographies couleur de l'inauguration (1988).

- Commémoration du centenaire de la fête pour l'inauguration des eaux et de gaz de 1897 les 12 et 13 juillet 1997 : programme incluant un fac-similé du programme de 1897, coupures de presse, album photographique (1997).

*L'album photographique contient 20 photographies, dont des photographies de cette fête ainsi que de la fenaison à Pailberols, des châteaux des Cognées, d'Oublaise et de l'Allemandière, d'une voiture, et de l'église de la Celle-Bruère.*

- Programme d'une soirée musicale organisée par le Lions Club de Valençay (2001).

- Dépliant de l'office du tourisme (s.d.).

124 J 217

Seconde guerre mondiale.

[1940]-2011

**Dossier 1.**

Période de guerre dans l'Indre et à Valençay et journée du 16 août 1944.

- Tract [en faveur du maréchal Pétain] lancé par un « avion ennemi » à Valençay pendant la seconde guerre mondiale, [v. 1940] (transcription, s.d.).

- Coupures de presse et transcription d'un article relatifs à la journée du 16 août 1944 et aux commémorations de cette journée (1944-1945).

- Article relatif au combat d'Écueillé le 25 août 1944, *La Nouvelle République*, 1<sup>er</sup> septembre 2008 (2008).

- Extraits de *Paris-press* du 13 juin 1945 et de *La Nouvelle République* du 10 août 1945 (1945).

**Dossier 2.**

La Résistance à Valençay et le maquis nord-Indre.

- S.-L' Michel Mockers, *Maquis S. S. 4 : Font-Moreau et Gatine*, Issoudun, 1945, illustrations de Roger Decaux (1945).

- Coupures de presse relatives à la Résistance dans la région de Valençay, avec une carte de visite de Gaëtan Ravineau, receveur des finances [ancien adjoint de « Pauline »] et trésorier du maquis (1945, 1980-2004, 2011).

**Dossier 3.**

Le « Mémorial de la section F » de Valençay.

*Il s'agit d'un monument national aux Spécial Operation Exeutive (SOE), construit à l'initiative de Pearl Cornioley alias Pauline, figure de la Résistance dans l'Indre.*

- Descriptif et dessin du projet de monument (1990).

- Livret imprimé intitulé *Le Mémorial de la section F. Valençay*, [traduit de la 1<sup>e</sup> édition anglaise, Welwyn, Hart Books, 1992], Lamotte-Beuvron, 1992.

- Dépliant intitulé « The Commonwealth war graves commission » (en anglais, s.d.).

- Coupure de presse relative à l'origine du monument, *La Nouvelle République*, 9 septembre 2004 (2004).

- Inauguration du mémorial le 6 mai 1991 : cartons d'invitation à la cérémonie et à la réception donnée à l'orangerie du château de Valençay, programme, plan, carte d'accès aux tribunes réservées, coupure de presse (1991).

- Commémoration de l'inauguration du mémorial du SOE à Valençay et du 50<sup>e</sup> anniversaire de la Victoire le 6 mai 1995 : carton d'invitation à la cérémonie (1995).

- Venue de la princesse Anne d'Angleterre à Valençay en 2008 à l'occasion de la cérémonie du 17<sup>e</sup> anniversaire de l'inauguration du mémorial : permis de voiture, invitation à la réception donnée à l'orangerie du château de Valençay, programme, horaires et instructions, billets de train (2008).

- Venue de la princesse Anne d'Angleterre à Valençay en 2011 : *La Nouvelle République*, 6 mai 2011 (2011).

## Autres propriétés

124 J 218 Propriétés acquises par Charles-Maurice de Talleyrand-Périgord. 1931-2006

### Dossier 1.

Hôtel Saint-Florentin à Paris.

- Correspondance, note, copies de plans anciens, coupures de presse, documentation, cartes de visite, photographies, plan à main levée du rez-de-chaussée, brochures et dossier relatifs à la restauration de l'hôtel en 1984 (1931-2006, s.d.).

*Cette ancienne propriété de Talleyrand est aujourd'hui le siège de l'ambassade des États-Unis en France.*

### Dossier 2.

Château de Pont-de-Sains.

- Carte postale noir et blanc (s.d.).

### Dossier 3.

Château de Saint-Brice.

*Charles-Maurice de Talleyrand-Périgord en fut propriétaire du 5 juin 1812 au 16 août 1815.*

- Correspondance d'André Beau avec l'association des Amis du vieux Saint-Brice et avec Alain Bancel, plan-guide de Saint-Brice, documentation, (1994-2004, s.d.).

### Dossier 4.

Château de Belmont à Andilly.

*Charles-Maurice de Talleyrand-Périgord en fut propriétaire de 1824 à 1828.*

- Notice (s.d.).

### Dossier 5.

Château de Bouges.

*Charles-Maurice de Talleyrand-Périgord en fut propriétaire de 1824 à 1828.*

- Lettre adressée par M. Rihouet à M. Bourgeois, administrateur de la terre de Valençay, au sujet de la terre de Bouges, récemment acquise par Charles-Maurice de Talleyrand-Périgord, 6 février 1818 (copie, s.d.).

- Dépliants, brochures, notes, carte postale, photocopie d'un inventaire du mobilier du château de Bouges du 1<sup>er</sup> novembre 1819, correspondance échangée par André Beau avec Mme Maldent, administratrice du château (1999, s.d.).

124 J 219-221 Propriétés de la branche d'Archambaud de Talleyrand-Périgord. An VII-2010

124 J 219

Château de Rochecotte. An VII-2003

*Dorothee, duchesse de Dino, acquit en 1828 ce château situé dans la commune de Saint-Patrice. Il passa ensuite à sa fille Pauline de Talleyrand-Périgord, comtesse de Castellane, puis à ses descendants, qui le conservèrent jusqu'en 1978.*

### Dossier 1.

Acquisition.

- Contrat de vente de la terre de Rochecotte faite par le chevalier René Delaselle de Ligné, propriétaire, et Marie-Françoise de Mac-Mahon, son

épouse, à la duchesse de Dino, moyennant 400 000 fr., devant Me Biermant, notaire à Langeais, le 30 avril 1828 (copie, s.d.).

**Dossier 2.**

Gestion du domaine et mobilier.

- Prix-fait par François Rols, garde particulier des propriétés de la marquise de Castellane, pour le creusement d'un puits (1854), acte notarié portant échange de terres (1855).
- Estimation de baliveaux, plans d'arpentage, reconnaissance de vente, adjudications de coupes de bois, arpentages et réarpentages, procès-verbaux, concernant essentiellement Rochecotte et Saint-Patrice (an VII-1818, s.d.), bulletin des propriétés de Mme la duchesse de Dino, demeurant à Saint-Patrice (1830).
- Boîte contenant des fiches de la bibliothèque du château de Rochecotte (notice de catalogue de vente, s.d.); revue *Plaisirs de France*, contenant un article intitulé « Bibliothèques à vos mesures » dans lequel figure une photographie de la bibliothèque du château de Rochecotte (novembre 1961).

**Dossier 3.**

Chasse.

- Bilan du gibier tué pour une chasse à Rochecotte [carton vierge] [fin du XIX<sup>e</sup> ou début du XX<sup>e</sup> s.].

**Dossier 4.**

Iconographie.

- Gravure représentant le château de Rochecotte, s.d.: diapositive (exemplaires multiples, 1992).
- La salle à manger du château de Rochecotte : photographie noir et blanc (s.d.).  
*Au mur, le portrait de Louis XVIII par Gérard provenant du château de Valençay et un portrait du maréchal de Castellane par Émile Bin.*
- Un salon du château de Rochecotte : photographie noir et blanc [avant 1965].  
*De gauche à droite : la comtesse François de Castellane née Arnolt, le marquis Jean de Castellane, le marquis Antoine de Castellane, le comte François de Castellane ; au mur, entre autres tableaux, un portrait de la duchesse de Courlande.*
- Les vitraux de la chapelle : 2 photographies couleur (2003).
- Le château : 2 cartes postales couleur (s.d.).

**Dossier 5.**

Recherches et documentation.

- Histoire du château : correspondance, notice, notes, revues, extraits de revues et coupures de presse, cartes et brochures publicitaires pour l'hôtel-restaurant du château de Rochecotte, catalogue de vente publique, revues, étude intitulée *Parc du château de Rochecotte (Indre-et-Loire)*, par Françoise de Lucinge et l'union régionale des CAUE, copies d'extraits d'ouvrages et de documents d'archives, dont une notation autographe laissée par Charles-Maurice de Talleyrand-Périgord sur le livre d'or du château (1961-2003).

124 J 220

Château et duché de Sagan. 1945-2008

*Le duché de Sagan avait été acquis en 1786 par Pierre von Biron, duc de Courlande. Sa fille aînée Wilhelmine en hérita à son décès en 1800. Il revint à son décès en 1839 à sa sœur Pauline von Biron, qui le céda en 1845 à sa sœur cadette Dorothee de Dino.*

**Dossier 1.**

Iconographie.

- Album des « Vues de Sagan », [vers 1850], ayant appartenu à la famille de Talleyrand-Périgord : relevé du titre et des armes [armes de Sagan] figurant sur la reliure, reproduction des armes, neuf photographies couleur des vues n° 1 [deux vues différentes portant ce numéro], 2, 42, 43, 16, 18, 55 et 62, trois photographies de « Vues de Sagan », catalogue de la vente des « Vues de Sagan », Monaco, Sotheby's, 4 mars 1989, revue *L'Objet d'art*, n° 10, septembre 1988, contenant un article sur les « Vues de Sagan », (1945-2000, s.d.).
- Reproductions de 11 photographies prises à Sagan, montrant le duc Napoléon-Louis de Talleyrand-Périgord à cheval, le château, le chalet de l'inspecteur des forêts, l'orangerie et les serres et la façade de l'orangerie sur le canal [1889-1896] (s.d.), avec une lettre adressée par André Beau à Anna de Bagneux au sujet de ces photographies (2005).  
*Ces photographies proviennent de la descendance de Maurice-Émile Bonneau (1865-1931), chef de cuisine du duc Napoléon-Louis de 1889 à 1896, qui l'aurait également servi à Berlin et à Valençay (voir AB/245). Certaines photographies reproduites portent la marque des photographes A. Schamberg ou R. Heidrich à Sagan.*
- Recueil de dessins représentant des vues de Sagan, intitulé « Zabytki Zagannia », [probablement par Zbigniewa Jaworskiego] (s.d.).  
*Les dessins sont légendés en polonais et en allemand au début du recueil.*
- Photographies prises par André Bouet à Sagan, avec une lettre (1992).

**Dossier 2.**

## Recherches.

- *Katalog der Gemälde und Sculpturen im herzoglichen Schlosse zu Sagan* [Catalogue des peintures et sculptures du château ducal de Sagan], 1855 (copie, s.d.).
- *Das herzogliche Archiv zu Sagan und die Manuskripte der herzoglichen Lebensbibliothek* [Les archives ducales de Sagan et les manuscrits de la bibliothèque ducale de Lehn], Breslau, 1926 (copie, s.d.) et catalogue dactylographié des archives et manuscrits du château de Sagan [probablement établi d'après le précédent] (en polonais, 1926).
- Journal commémoratif du centenaire de l'entrée en possession de la principauté de Sagan par le grand-père du duc Louis [Pierre von Biron], revêtu de l'ex-libris du château de Valençay (notice de catalogue de vente, [v. 1992]).
- Correspondance entre André Beau et le Dr. Hubert Van Baarle et note au sujet des collections d'œuvres d'art autrefois conservées au château de Sagan, avec de la documentation et une photocopie du *Katalog der Gemälde und Sculpturen im herzoglichen Schlosse zu Sagan* (2007-2008).
- Documentation : correspondance, notes, documentation, dépliant, carte postale, reproduction de dessins, coupures de presse, copies d'ouvrages (1992-2007, s.d.).

124 J 221

Autres propriétés. 1880-2010

**Dossier 1.**

Château de Rosny, propriété d'Archambault de Talleyrand-Périgord.

- Lettre adressée par André Beau à M. Laroche au sujet de l'histoire du château (1997).
- Extrait de l'ouvrage de Louis Hautecœur, *Histoire de l'architecture classique en France*, t. VI : *La Restauration*, Paris, Picard & Cie, 1953, faisant mention du château de Rosny (copie, s.d.).

**Dossier 2.**

Propriétés des familles von Biron et von Medem, alliées de la famille de Talleyrand-Périgord.

- Les châteaux de Löbichau et Tannenfeld : huit photographies couleur (2001).

- Les ruines du château de Güntersdorf : photographie couleur (2002).
- Cartes postales représentant le château de Tannenfeld, le château de Löbichau et les villes de Donaueschingen, Ratiborice, Nachod et Goslar/Harz (s.d.).

*Les châteaux de Tannenfeld et Löbichau ont appartenu à Dorothee, duchesse de Courlande.*

### **Dossier 3.**

Château de Montflaux, propriété de la famille Etchegoyen, alliée de la famille de Talleyrand-Périgord.

- Un salon du château de Montflaux : photographie négative sur support souple [vers 1920].

*Au mur, le portrait d'Alix de Montmorency par Dubufe, voir aussi AB/132.*

### **Dossier 4.**

Hôtel de Monaco ou de Sagan, propriété de la famille Seillière, alliée de la famille de Talleyrand-Périgord.

*Situé 57, rue Saint-Dominique à Paris, cet hôtel abrite aujourd'hui l'ambassade de Pologne en France.*

- Coupure de presse relative à un bal donné par la princesse de Sagan, avec reproduction des armes Talleyrand et Seillière, extraite du journal *Le Triboulet*, n° 23, 6 juin 1880, programme de la fête de charité donnée par la princesse de Sagan les 12 et 13 juin 1900, *Monographie de l'hôtel de Sagan*, par J. Sillery, Paris, 1909, carte de vœux adressée par Monika Bujko, chef du protocole de l'ambassade de Pologne, à André Beau, lettre adressée à André Beau par le chargé d'affaires de l'ambassade en remerciement pour les condoléances exprimées après le décès du président Lech Kaczyński, brochure relative à l'ambassade de Pologne à Paris, note sur l'histoire de l'hôtel (1880-2010, s.d.).

### **Dossier 5.**

Château du Marais, propriété d'Anna Gould, épouse de Boniface de Castellane puis d'Élie de Talleyrand-Périgord.

- 10 photographies couleur, cartes postales, reproductions de gravures et photographies, dépliants touristiques, livret-jeu, billets d'entrée, revue *Le Figaro-Magazine* contenant un article de Jean des Cars consacré au musée Talleyrand installé dans le château (1982, s.d.).

124 J 222

Propriétés de la branche de Chalais. 1983-2010

### **Dossier 1.**

Château de Chalais.

- Le château et la ville de Chalais : 13 photographies couleur (2002).
- Dépliant touristique (s.d.).
- Vente publique en 2007 de sept tableaux appartenant à une collection d'œuvres d'art provenant du château de Chalais et ayant appartenu à la famille de Talleyrand-Périgord : notice extraite du site Internet « Histoirepassion » (2007).
- Demande de révision des conditions et charges dont se trouve assorti le legs reçu du duc de Talleyrand-Périgord, prince de Chalais, présentée par l'EHPAD de Chalais : correspondance, notice extraite d'un site Internet (2007-2010).
- Le restaurant « Relais du château » : cartes postales et cartes publicitaires (s.d.).

### **Dossier 2.**

Château de Salies de Béarn, propriété de la famille Galart de Béarn, alliée de la famille de Talleyrand-Périgord.

- Notes, reproduction d'une carte postale (1983, 1999).

## ANDRE BEAU

### Papiers personnels

- 124 J 223      Benoît et Alice Beau, père et mère d'André Beau.  
1942-[1985]  
Correspondance passive de Benoît et Alice Beau : trois cartes postales reçues de leur fils Antoine-Marcel Beau, prisonnier de guerre (1942) ; carte postale reçue de B. Reymond [1944] ; carte reçue de B. de Castellane (s.d. [avant 1952]).  
Correspondance passive de Benoît Beau : lettre reçue du capitaine Pierre Clavé, lui adressant une coupure de presse relatant la victoire au Grand Steeple de Craon de Saladin II, demi-sang élevé par le duc de Valençay (s.d.).  
Correspondance d'Alice Beau : lettre adressée à André Beau et son épouse, dans laquelle elle indique que la duchesse de Talleyrand lui a demandé de déposer contre Silvia de Castellane, avec l'attestation rédigée en ce sens, non signée (1954) ; lettre adressée à [André Beau et son épouse], relatant notamment le cambriolage, à Paris, des bijoux de la duchesse de Talleyrand (1955) ; carte reçue de E. Auroy (1955) ; carte reçue du capitaine Pierre Clavé, annonçant son mariage [1963] ; lettre reçue d'André Beau, faisant allusion au projet de Jean Morel de s'installer au château de Fins (1980) ; carte postale reçue d'Albain [Morel] [1985].  
Décès de Benoît Beau en 1956 : article sur ses obsèques, *La Nouvelle République*, 27 juillet 1956 (1956).  
Deux lettres anonymes destinées à la propriétaire du pavillon de la Garenne, recopiées par Alice Beau (s.d.).
- 124 J 224      Jeunesse et formation.  
[1939]-2011  
École primaire supérieure de Saint-Aignan : carte de l'année 1939-1940, promotion « France » [1939] ; courriels échangés entre André Beau et Roger Crépin au sujet de la 28<sup>e</sup> réunion annuelle des anciens élèves, bulletin d'inscription vierge (2011).  
Ana, correspondante américaine : correspondance, photographie, dépliants (1940).
- 124 J 225      Seconde guerre mondiale.  
[1940]-1944  
Ordre de mission délivré par le ministère de l'Intérieur à André Beau, requis pour la surveillance de voies ferrées (1944).  
Ravitaillement : coupons d'alimentation (s.d.) ; tableau de rationnement pour le mois de mai 1943, provenant de la direction départementale du Ravitaillement général de l'Indre (1943).  
Brochures et documentation d'obédience pétainiste : *Appels aux Français, 16 juin, 20 juin, 23 juin, 25 juin, 11 juillet, 13 août 1940* du maréchal Pétain, édités par le comité France-Amérique, Paris, [1940] ; *Travail, famille, patrie*, [vers 1940] ; reproduction d'une photographie du maréchal Pétain (en trois exemplaires, [vers 1940]) ; *Les messages du Maréchal*, édition du Secrétariat général de l'Information, Saint-Étienne, [vers 1941] ; *Vive le 1<sup>er</sup> mai*, brochure imprimée par le Secrétariat général de l'Information (s.d.).

Presse : journaux *Le Département*, 13 mars et 19 juillet 1944 (1944) ; journal *La Marseillaise du Berry* (*organe du comité départemental de libération de l'Indre*), n° 17, 12 septembre 1944 (1944).

Autres documents datant de la période de guerre : transcription manuscrite de l'alphabet morse (s.d.) ; spécimen d'étoile jaune apposée sur la vitrine des commerçants juifs à Châteauroux en 1942 ou 1943 [1942-1943] ; billets de banque allemands et billets garantis français (s.d.) ; dessin inachevé, en forme de croix latine (s.d.).

Commémoration : invitation aux cérémonies organisées par l'Amicale des déportés de Neu-Stassfurt et leurs familles – Kommando de Buchenwald le 4 mai 1969 à Contres (1969).

124 J 226

Papiers personnels.

1948-2008

**Dossier 1.**

Photographies.

- André Beau parmi ses collections – six photographies noir et blanc (1983), avec une carte de vœux de Roland Préaud, délégué régional adjoint de la caisse des dépôts à Orléans (1983).
  - André Beau devant un buste de pierre posé sur une gaine : photographie couleur (s.d.).
  - André Beau, Jean Morel et un homme non identifié dans la crypte de la chapelle Saint-Maurice de Valençay : photographie couleur (2006).
  - André Beau et un couple devant le château de Valençay : photographie couleur (s.d.).
  - Le cimetière d'Argis : photographie couleur [1992].
- Il s'agit peut-être du lieu de sépulture d'Henri Paul-Boncour, ami d'André Beau.*

**Dossier 2.**

Distinctions honorifiques.

- Exemplaire du *B. I. C. [Berry industriel et commercial]*, n° 69, avril 2008, mentionnant la nomination d'André Beau en tant que chevalier de l'ordre des Arts et Lettres (2008).

**Dossier 3.**

Bibliothèque.

- Spécimens d'ex-libris de la bibliothèque d'André Beau (s.d.).

**Dossier 4.**

Presse.

- Revue *Caisse nationale de prévoyance. Bulletin d'information*, n° 89, 4<sup>e</sup> trimestre 1983, contenant un article relatif à André Beau et à sa collection (en trois exemplaires, 1983).
- Coupure de presse relative à des élections, avec une photographie sur laquelle figure André Beau, assesseur, s.d. (copie, s.d.).

**Dossier 5.**

Loisirs et centres d'intérêt autres que Talleyrand et Valençay.

- Livret-souvenir des festivités folkloriques du 22 août 1948 à Couches-les-Vignes, étude dactylographiée intitulée *Notre-Dame de Vendôme, patronne de la ville de Porto* par Paul-Ursin Dumont, catalogue d'une exposition consacrée à la famille Hugo, exemplaire de la *Revue du Rosaire*, programme de la messe de Noël à la cathédrale Sainte-Croix d'Orléans, invitation à une ordination diaconale, programme d'un gala organisé au profit des Œuvres sociales de la préfecture de l'Indre, programmes de festivals et de représentations théâtrales, documentation sur des sites touristiques et patrimoniaux, annonces de conférences, circulaire sur les établissements d'enseignement, extraits de blogs, coupures de presse, correspondance et

documentation sur l'informatique, textes de discours de personnalités politiques (1948-2008, s.d.).

## Activités professionnelles

124 J 227

Trésorier principal.

1941-2003

### Dossier 1.

Carrière et relations professionnelles.

- Déclarations faites par André Beau, employé à la Trésorerie de l'Indre, au ministère de l'Économie nationale et des Finances, de ce qu'il n'a pas de parent « de race ou de religion juive », en application de la loi du 2 juin 1941 sur le statut des Juifs, et de ce qu'il n'appartient pas au Grand Orient de France ou autres sociétés similaires (1941, 1944, s.d.).
- Carte de visite d'André Beau, trésorier principal (s.d.).

### Dossier 2.

Documentation professionnelle.

- *Bulletin de l'association française de cautionnement mutuel*, années 1959, 1970, 1971, 1972, 1974 (1959-1974).
- *La sauvegarde dans la fonction publique [revue des comptables et fonctionnaires publics et assimilés]*, n° 72, septembre 1974 (1974) et n° 76 (septembre 1976).
- Coupe de presse relative à l'ouverture d'une agence du Crédit mutuel à Contres (2003).

## Activité de collectionneur

124 J 228

Dossiers thématiques.

1966-2008

### Dossier 1.

Caricatures de Charles-Maurice de Talleyrand-Périgord.

- Correspondance, reproductions, factures, relevés d'adjudication, extraits de catalogues de vente et de catalogues scientifiques, notes, documentation, liste de caricatures (1996-2008).

### Dossier 2.

Boutons de livrée et de vénerie.

- Correspondance d'André Beau avec des collectionneurs et des marchands de boutons anciens, notes, généalogies imprimées et informelles, listes de boutons [appartenant à la collection d'André Beau] et de boutons recherchés par lui, catalogue d'une vente publique de boutons de vénerie, reproductions de boutons, copie d'un article de Xavier de Roche du Teilloy intitulé « Une branche peu connue de l'héraldique : les collections de boutons de livrée », carnet de notes dans lequel sont répertoriées des familles aristocratiques, liste de familles alliées aux Talleyrand-Périgord, coupures de presse, documentation publicitaire (1966-1975, 2005, s.d.).

### Dossier 3.

Autographes.

- Copies de notices se rapportant à des autographes de Charles-Maurice de Talleyrand-Périgord, avec les références des ventes publiques ou des catalogues de



marchands d'autographes les concernant, liste d'autographes concernant Talleyrand et Valençay (s.d.).

**Dossier 4.**

Cartes postales.

- Correspondance, coupures de presse, reproductions de cartes postales anciennes représentant Valençay et ses environs, enveloppes promotionnelles pour des marchands de cartes postales et vieux papiers ou pour des salons dédiés (1981, s.d.).

**Dossier 5.**

Livres.

- Listes d'ouvrages recherchés par André Beau et par Eberhard Ernst (1991-1999, s.d.).

124 J 229-231 Ventes publiques.

1974-2010

124 J 229 Achats. 2002-2010

Vente publique des collections de Pierre Combaluzier les 4 février 2002 et 8 février 2003 : catalogue de la vente du 4 février 2002, ordres d'achat, bordereaux acheteur, liste des adjudications du 4 février 2002, liste de recherche dactylographiée établie par Pierre Combaluzier, catalogue de la bibliothèque de Pierre Combaluzier, coupures de presse, correspondance, cartes de visite, notes, documentation (2002-2003, s.d.).

*Concerne également quelques autres ventes.*

Vente publique Christie's le 26 novembre 2005 : note d'André Beau sur une paire d'écrans à feu ornés de représentations du château de Valençay [acquis par lui] (s.d.).

Vente publique « Harmonie Patrimoine » (Antoine Aguttes) à Issoudun le 14 mars 2009 : copie du catalogue, bordereau d'acquisition (2009).

Achat en vente publique en 2010 de pièces relatives à la bibliothèque de Talleyrand : bordereau d'acquisition, correspondance, copie des pièces acquises (2010).

124 J 230-231 Veille sur les ventes. 1974-2009

124 J 230 1974-1999

Notice relative à la vente « Napoleon und seine Zeit im Hotel Drouot », parue dans *Börsenblatt für den Deutschen Buchhandel – Frankfurter Ausgabe*, n° 25, 29 mars 1974 (en allemand, 1974).

Vente des collections du Dr. Édouard de La Dure, décédé en 1958, et de son fils Bertrand, décédé en 1975, contenant des autographes de Charles-Maurice de Talleyrand-Périgord : coupure de presse (1976).

Notice de catalogue de vente relative à un autographe de Charles-Maurice de Talleyrand-Périgord daté de Bayonne le 17 juillet 1808, Ader-Picard-Tajan, Paris, Drouot, 16 décembre 1977 (1977).

*D'après André Beau, Talleyrand ne se trouvait pas à Bayonne à cette date.*

Catalogue de vente de la *Bibliothèque P. B.* [Paul Baudoin, ministre des Affaires étrangères du gouvernement de Vichy, d'après André Beau], commissaires Godeau, Solanet et Audap, Paris, Drouot, 13 février 1978 (1978).

*Au n° 14, portrait au crayon de Talleyrand par David sur un faire-part de mariage adressé au peintre ; inséré : reproduction d'une esquisse de David représentant Talleyrand pour le tableau du sacre de Napoléon.*

Catalogue de vente de cartes, proclamations, souvenirs historiques, armes anciennes et modernes, Ader-Picard-Tajan, Paris, Drouot, 30 octobre 1981.

*Au n° 95, portrait de Ferdinand VII d'Espagne par Vincente Lopez.*

Notice de catalogue de vente relative à une lettre adressée par [Prosper Mérimée] à Henri Beyle [Stendhal], faisant mention de Talleyrand, étude Ader-Picard-Tajan, Paris, Drouot, 22 novembre 1985 (1985).

Catalogue d'une vente comprenant une « importante réunion de lettres de Talleyrand », études Couturier-Nicolay et Daussy-Ricqlès, Paris, Drouot, 30 octobre 1989, correspondance, notice sur le littérateur Joseph Joly, mentionné dans la notice du lot n° 161 (1989).

*Le collectionneur allemand Eberhard Ernst, ami d'André Beau, semble avoir acquis de nombreuses pièces lors de cette vente.*

Catalogue d'une vente de bijoux et orfèvrerie, dont des « souvenirs historiques du prince de Talleyrand provenant de la succession de M. G. » [M. de Gâtines d'après André Beau], étude Laurin-Guilloux-Buffetaud-Tailleur, Paris, Drouot, 12 mars 1990 (1990).

Catalogue de vente de la *Bibliothèque Jacques Guérin (septième partie) : livres et manuscrits importants*, étude Ader-Tajan, Hôtel Georges V, 20 mai 1992 (1992).

Fax adressé par André Beau à l'étude Tajan, demandant l'envoi d'un catalogue de la vente de tableaux anciens, meubles et objets d'art provenant du château de Mello (1999).

*Le château de Mello a appartenu à la famille Seillière, alliée des Talleyrand-Périgord.*

124 J 231

2000-2009, s.d.

Catalogue de vente de livres anciens et modernes, manuscrits et autographes, étude Declerck et Beghin, Douai, 25 septembre 2000 (2000).

Notice de catalogue de vente concernant un lit d'apparat provenant de Valençay, conservé à l'Œuvre Notre-Dame dans la Sarthe (2001).

Catalogue de vente de la *Bibliothèque de la collection R.* [livres armoriés et lettres de Napoléon], Gros & Delettrez, Paris, Drouot Richelieu, 18-19 novembre 2002 (2002).

*Les lots n° 66, 230-235 et 572 concernent la famille de Talleyrand-Périgord.*

Fritz Knuf Antiquarium Books, à Vendôme : lettre adressée par André Beau à Fritz Knuf Antiquarium Books, au sujet de catalogues de vente qu'il recherchait (2003).

Lettre adressée par André Beau à la maison de vente Christie's au sujet de catalogues de vente qu'il recherchait (2003).

Extrait d'un catalogue de vente, étude Gros & Delettrez, 13 novembre 2008, contenant plusieurs pièces relatives à la famille de Talleyrand-Périgord (2008).

Catalogue d'une vente de livres anciens et modernes, archives, gravures, fonds Chaudessolle et à diverses familles auvergnates, SARL Bernard Vassy et Philippe Jalencques, Clermont-Ferrand, 13 mars 2009 (2009).

*Au n° 262, portefeuille aux armes du duc de Talleyrand-Périgord.*

Liste dactylographiée de lots mis en vente le 6 juin 2009 comprenant plusieurs objets liés à Charles-Maurice de Talleyrand-Périgord ou à la famille de Talleyrand-Périgord, étude et lieu non identifiés (2009).

Reproduction d'un photo-montage sur lequel figure un lit ayant appartenu à Charles-Maurice de Talleyrand-Périgord, passé en vente publique (s.d.).

Extrait de catalogue de vente sans rapport apparent avec la famille de Talleyrand-Périgord (s.d.).

124 J 232

Achats de gré à gré et autres modes d'acquisition.

1947-2011

Librairie Georges V à Paris : lettre adressée par S. Hazan à André Beau au sujet de livres recherchés par celui-ci (1947).

Emmanuel Fabius, marchand d'autographes : catalogues, notices, correspondance, coupure de presse relative au décès d'Emmanuel Fabius (1952-1984).

M. Castaing, marchand d'autographes : lettre adressée par André Beau à M. Castaing, lui demandant de transmettre une lettre à l'acquéreur d'un lot qu'il n'a lui-même pu acheter, lettre d'André Beau à destination de l'acheteur, et note du libraire S. Pabian au sujet de ce lot, contenant de la correspondance entre le prince de Talleyrand et M. de Savigny, son premier adjoint à la mairie de Valençay (1977).

*Il s'agit peut-être de l'ensemble de documents aujourd'hui conservé dans le fonds Poniatowski des Archives nationales.*

Alain de Groslée-Virville, marchand d'autographes : correspondance (1977-2011).

Thierry Bodin, marchand d'autographes : extrait du catalogue Bodin n° 61, 1994 (copie, s.d.) ; catalogue de la librairie Les Autographes, n° 119, septembre 2006 (2006).

Librairie Clavreuil : lettre adressée par André Beau à la librairie Clavreuil au sujet de l'acquisition d'un ouvrage (2003).

Bernard Lesecq, libraire d'anciens à Azay-le-Rideau : lettre adressée par Bernard Lesecq à André Beau, lui proposant l'acquisition d'un article de *l'Illustration* consacré à la mort de Boson de Talleyrand-Périgord, prince puis duc de Sagan, avec la reproduction d'une page de l'article (2004).

Librairie Saffroy : extrait du catalogue n°362 (2005).

Librairie Der Bücherbote à Stuttgart : catalogue n° 534, s.d. (copie, s.d.).

Librairie Les neuf muses à Paris : catalogue (s.d.).

Librairie de l'Abbaye : catalogue d'autographes et documents historiques, n° 96 (s.d.).

Lettre adressée par le propriétaire d'une gravure représentant le château de Valençay à Claude Doucet, maire de Valençay, pour lui en proposer l'achat [vers 2001].

Veille et achats sur des sites d'enchères en ligne : notices de ventes en ligne (2006-2007) ; tableau de contrôle de ses offres en cours le 6 mai 2010 sur le site Delcampe pour l'achat de cartes postales (2010).

Demandes faites à des particuliers : lettre adressée par André Beau à un négociant de vin bordelais, lui demandant l'envoi d'étiquettes de Château Haut-Gaussens à l'effigie de Talleyrand (1994).

124 J 233

Gestion de ses collections et documentation.

1946-2003

« Avis de recherche » par André Beau de l'original d'un dessin de Ferdinand Bac représentant Talleyrand, 1980 (copie, s.d.).

Liste simplifiée des autographes de la duchesse de Dino appartenant à sa collection (s.d.).

Liste manuscrite de documents (s.d.).

Liste de boutons de livrée de la famille de Talleyrand-Périgord et familles alliées, numérotés (s.d.).

Documentation : « Les grandes lignes de l'histoire de la diplomatie française du serment de Strasbourg au congrès de Vienne », *France Illustration*, n° 55, 19 octobre 1946, sur une exposition aux Archives nationales, illustré d'une photographie sur laquelle figurent une miniature représentant la duchesse de Dino appartenant à la collection Castellane, le portefeuille de Talleyrand appartenant à la collection du comte de Lacombe [portefeuille ultérieurement acquis par André Beau] et le protocole final du Congrès de Vienne du 9 juin 1815 (1946) ; extrait de la *Gazette de Drouot*, n° 8 du 28 février 2003, annonçant le passage en vente publique d'une plaque de garde des bois de la maison de Talleyrand (2003) et deux photographies d'une plaque octogonale de « garde des propriétés de Monsieur le duc de Valençay » conservée au musée de la vénerie de Senlis (s.d.) ; carte de visite d'Olivier Coutau-Bégarie, commissaire-priseur (s.d.).

## Association des Amis de Talleyrand

124 J 234

Fonctionnement de l'association.

2000-2011

### Dossier 1.

Assemblées générales.

- Assemblée générale au château de Valençay en 2000 : compte rendu, correspondance, 13 photographies couleur d'un spectacle au pavillon de la Garenne, trois reproductions de photographies de groupe (2000).
- Assemblée générale à l'hôtel Saint-Florentin à Paris en 2001 : compte rendu (2001).
- Assemblée générale à l'ambassade de Pologne à Paris en 2002 : comptes rendus (2002).
- Assemblée générale à Tours en 2003 : correspondance, compte rendu d'une réunion préparatoire (2002), dix photographies couleur des participants, des conférences et du château de Rochecotte (2003).
- Assemblée générale à Autun en 2005 : correspondance, bulletin d'inscription, 10 photographies couleur, documentation touristique, ordre du jour, programme, bulletin d'inscription, coupures de presse relatives à la conférence d'Olivier de Brabois (2005, s.d.).
- Assemblée générale au château de Valençay en 2006 : correspondance échangée entre André Beau et Claude Doucet, maire de Valençay, au sujet de cette assemblée et des autres manifestations prévues pour 2006 (2006).
- Assemblée générale à Chalais en 2007 : menus de déjeuners et dîners aux châteaux de Grignols et Chalais (2007).
- Assemblée générale au château de Valençay en 2008 : menu du dîner (2008).

## CORPS DU REPERTOIRE

- Assemblée générale à Lesdins en 2009 : programme, rapport d'activité de l'exercice 2008-2009, comptes de l'association, statistiques du site Internet, plan, menus des déjeuners et dîners, photographie couleur, dépliants touristiques (2009).

- Assemblée générale au château de Valençay en 2010 : rapport d'activité 2009-2010 (2010).

- Assemblée générale à Bourbon-l'Archambault en 2011 : programme, rapport d'activité 2010-2011 (2011).

*De nombreuses correspondances préparatoires aux assemblées générales sont conservées parmi les courriers internes à l'association, voir AB/235.*

### Dossier 2.

Conseil d'administration.

- Procès-verbal de la réunion du conseil d'administration du 6 octobre 2007 (2007).

- Procès-verbal de la réunion du conseil d'administration du 26 février 2010 (2010).

- Compte rendu du conseil d'administration du 20 mai 2011 (2011).

### Dossier 3.

Administration de l'association.

- Texte relatif à l'histoire de l'association [vers 2008].

- Carte de visite de l'association (s.d.).

- Formulaire d'adhésion (2000, s.d.).

- Listes d'adhérents (2006).

- Dépliants et flyers de présentation de l'association, dont l'un en français, allemand, anglais, italien et néerlandais (s.d.).

### Dossier 4.

Relations extérieures.

- Lettre de condoléances adressée par Françoise Aubret-Ehnert, présidente de l'association, à la veuve du Dr. Jean Lacamoire (2008).

- Courrier adressé par Georges Lefavre, président de l'association, à Claude Doucet, maire de Valençay (2011).

124 J 235

Échanges internes des membres de l'association : courriers, courriels, documents de travail, documentation (2000-2012, s.d.).

2000-2012

*Ces échanges, parfois bouleux, concernent notamment la vie associative, la publication de la revue de l'association, les demandes de recherche reçues de chercheurs ou d'autres particuliers et les projets de l'association. André Beau ayant parfois développé des échanges plus approfondis avec certains de ces correspondants, cet article est complémentaire des cotes AB/242-267.*

124 J 236

Activités de l'association.

1999-2011

### Dossier 1.

Organisation de manifestations publiques.

- Spectacle en costumes au pavillon de la Garenne à Valençay le 19 septembre 1999 : 12 photographies couleur (1999), impressions de photographies numériques (1999).

- Reconstitution du mariage de M. Godeau d'Entraigues avec la princesse de Santa Croce organisé à l'occasion de la Journée du patrimoine le 18 novembre 2000 : transcription de l'acte de mariage provenant des archives de la paroisse de Vic-sur-Nahon, notes sur la distribution du spectacle, copies de quittances signées par la princesse de Santa Croce (2000).

- Colloque « Talleyrand, prince de la médiation », Paris, hôtel de Clermont, le 29 mai 2010 : programme, affiche, bulletins d'inscription, texte de l'intervention de Georges Lefavre intitulée « Saint-Sulpice, école de formation à la médiation : Talleyrand et

Sieyès, à l'ouverture et à la clôture de la Révolution», correspondance, actes du colloque (2009-2011).

**Dossier 2.**

Organisation de manifestations privées.

- Voyage à Londres en 2007 : liste des participants, correspondance, bulletin d'inscription, ébauche de programme, texte d'une conférence donnée par Robin Harris, intitulée « Talleyrand et les Britanniques » (2006-2007, s.d.).
- Visites à l'hôtel de Matignon et au château du Marais le 28 mai 2010 : 89 photographies numériques sur CD-Rom (2010).

**Dossier 3.**

Publication de la revue de l'association, *Le Courrier du Prince*.

- *Le Courrier du Prince*, année 2008 [premier numéro] (2008).
- *Le Courrier du Prince*, n° 2, janvier 2010 (en deux exemplaires, 2010).

**Dossier 4.**

Enrichissement du site Internet de l'association.

- Correspondance, épreuves de textes destinés à être publiés sur le site, note d'André Beau pour la préparation du « Parcours de Talleyrand » (2005, 2011, s.d.).

## Relations avec des organismes et des particuliers

### Institutions publiques

124 J 237

Direction et équipe du château de Valençay.

1980-2011

**Dossier 1.**

François Bonneau, gestionnaire du château de 1981 à 1996 pour le compte de l'Association de gestion.

- Correspondance active et passive, coupures de presse, documentation communiquée par André Beau à François Bonneau (1980-1993, s.d.).
- Coupure de presse annonçant le décès de François Bonneau (2010).

**Dossier 2.**

Société Culturespace, gestionnaire du château pour le compte de l'Association de gestion de 1996 à 2003.

- Correspondance d'André Beau avec Éric Barberet-Girardin, directeur de 1996 à 2003, Bruno Monnier, directeur de la société Culturespace, et d'autres membres de la société Culturespaces, billet d'entrée, carte d'accès permanent, dépliant (1996-2008, s.d.).
- Correspondance d'André Beau avec Louis Lanaspèze au sujet de l'organisation d'une visite du château (1997).
- Texte de l'audioguide de visite annoté par André Beau (1997).
- Extrait d'une brochure touristique (1998).
- Contrat établi entre l'Association départementale de gestion du château de Valençay et la société Val de Loire Culture et Développement, représentée par Bruno Monnier, en vue de l'exploitation du château, plans du château (s.d.).

**Dossier 3.**

Serge Gatinel, directeur du château de 2003 à 2011, et son équipe.

- Correspondance avec Serge Gatinel et [Catherine] Benoit, documentation, impressions de photographies numériques (2004-2010, s.d.).

*Correspondance amicale, portant notamment sur des recherches sur l'histoire du château, l'actualité du château, les travaux en cours.*

- Coupures de presse relatives au départ de Serge Gatinel du château de Valençay (2011).

124 J 238

Administrations centrales et communes.

1945-2011

**Dossier 1.**

Administrations centrales.

- Ministère de la Reconstruction et de l'Urbanisme : lettre adressée à André Beau par la direction générale de l'Urbanisme et de l'Habitation au sujet de photographies aériennes, factures de l'Institut géographique national, récépissé de mandat, notes (1947, s.d.).

- Ministère de la Culture et de la Communication : correspondance échangée par André Beau avec Danielle Neirinck, déléguée aux célébrations nationales, au sujet de la reproduction d'un portrait de Talleyrand jeune pour la brochure des *Célébrations nationales 2004* (2003).

- Secrétariat d'État aux Anciens combattants : correspondance échangée par André Beau avec le chef de la mission permanente aux commémorations et à l'information historique, au sujet d'une photographie représentant des soldats Américains au repos au château de Valençay pendant la première guerre mondiale (1988).

**Dossier 2.**

- Mairie de Beaulieu-lès-Loches : courrier adressé par André Beau à la mairie de Beaulieu-lès-Loches (1999).

- Mairie de Brest : lettre adressée à André Beau par la mairie de Brest au sujet des coordonnées du responsable de la revue *Nouvelle Bretagne* (1986).

- Mairie de Valençay : lettre adressée à André Beau par Pierre Favreau, au sujet d'une recherche cadastrale, et lettre du service des révisions foncières de l'Indre sur le même sujet (1945, s.d.) ; lettre adressée à André Beau par Pierre Favreau [employé de la mairie], au sujet de la publication d'un ouvrage et lettre de l'éditeur présentant cet ouvrage (1956) ; lettre adressée par André Beau à Pierre Renard, maire de Valençay, le remerciant pour l'accueil reçu par la section des membres de l'ordre des palmes académiques lors de sa sortie « Talleyrand », avec une photocopie d'un article de presse relatif à cette sortie (1981) ; lettre adressée par André Beau à Pierre Renard, maire de Valençay, sollicitant la copie de quatre lettres autographes de Charles-Maurice de Talleyrand-Périgord conservées dans le coffre-fort du château, avec la liste du contenu du coffre lors de son ouverture le 11 octobre 1996 (1996) ; invitations aux vœux de Claude Doucet, maire de Valençay (2007, 2011).

124 J 239

Institutions culturelles.

1945-2012

**Dossier 1.**

Généralités.

- Correspondance échangée par André Beau avec des bibliothèques, services d'archives et musées, concernant notamment des demandes de renseignements et de reproductions, notes, documentation (1959-2005).

**Dossier 2.**

Bibliothèques.

- Bibliothèque nationale de France : correspondance d'André Beau avec J. Adhémar, du cabinet des Estampes, au sujet d'une recherche (1953) ; lettre adressée à André Beau par F. Bertrand Py, conservatrice à la bibliothèque de l'Arsenal, au sujet de la

correspondance entre la princesse de Bénévent et Millin (1975) ; courrier adressé par André Beau au cabinet des Estampes pour demander la reproduction d'une caricature (1991).

- Bibliothèque municipale de Châteauroux : correspondance, notes, généalogie, souvenirs d'André Beau sur la bibliothèque municipale de Châteauroux, coupure de presse (1945-1953, 1999, s.d.).

*Concerne notamment les relations d'André Beau et de M. Thibault, conservateur de la bibliothèque municipale de Châteauroux, qui ont commencé avec des demandes de renseignements d'André Beau et ont peu à peu pris une tournure amicale.*

- Bibliothèque municipale de Toulon : lettre adressée par André Beau au conservateur, au sujet de la copie d'un article (1986).

### **Dossier 3.**

Services d'archives.

- Archives nationales : correspondance d'André Beau avec Ariane Ducrot, conservatrice chargée du service des archives personnelles et familiales, au sujet d'un lot de documents préempté par les Archives nationales en vente publique (1991).

- Archives départementales de l'Indre : correspondance, notes, copies de documents d'archives, coupures de presse, article intitulé « Un souvenir du cabinet de curiosités de Talleyrand », par André Beau et Marc du Pouget, directeur des Archives départementales, paru dans la *Revue de l'Académie du Centre* de 2006, photographies, cartes de vœux, fiches de suivi d'œuvres conservées au château de Valençay, cartons d'invitation, documentation relative à la préparation d'une exposition à Valençay en 2003 (1960-2012, s.d.).

*Concerne notamment les relations d'André Beau avec Marc du Pouget, directeur des Archives départementales de 1993 à 2016, et membre fondateur de l'association des Amis de Talleyrand, au sujet de l'histoire du château et de son mobilier.*

- Archives départementales d'Indre-et-Loire : lettre adressée par André Beau au directeur, demandant des renseignements sur l'hôtel de la comtesse Tyszkiewicz (1973).

- Archives départementales de Loir-et-Cher : correspondance d'André Beau avec Anne-Cécile Tizon, directrice, au sujet du don fait par André Beau d'une quittance signée de Philippe Hurault et d'une gravure représentant ce dernier (2002), coupure de presse (2002).

- Archivio di Stato di Torino : lettre adressée par André Beau au directeur, demandant notamment des renseignements sur madame de Brignole (1971).

### **Dossier 4.**

Service de l'Inventaire de la région Centre.

- Correspondance entre André Beau, Patrick Léon et Pierre Guimbretière, notes et copies de documents d'archives concernant les forges situées à proximité de Valençay (1998-2000, s.d.).

### **Dossier 5.**

Musées.

- Musée de la Vénèrie à Senlis : lettre adressée par André Beau au conservateur, demandant des reproductions photographiques de plaques de gardes aux armes des Talleyrand-Périgord (1975).

- Musée Rolin d'Autun : invitation au vernissage de l'exposition « Talleyrand-Périgord (1789-1799) » (1989).

- Museum de Bourges : correspondance d'André Beau avec Michèle Lemaire au sujet du chapelet de Charles-Maurice de Talleyrand-Périgord (1992).

- Musée du Louvre : correspondance relative à un dessin d'Isabey représentant madame de Staël (1994).

- Musée Lambinet à Versailles : correspondance d'André Beau avec Catherine Gendre, conservatrice, au sujet d'un tableau représentant Charles-Maurice de Talleyrand-Périgord (2002).



- Musée des Beaux-Arts de Tours : correspondance entre André Beau et Annie Gilet, conservatrice des peintures, au sujet des copies « Loges de Raphaël » du Vatican conservées dans la collection Talleyrand (2003).

## Organismes privés

124 J 240

Associations et fondations.

1991-2011

### Dossier 1.

Association des membres de l'ordre des Palmes académiques (AMOPA), section du Loiret.

- Compte rendu de l'assemblée générale du 1<sup>er</sup> mars 2008, « Chronologie de Talleyrand » établie par l'AMOPA, généalogie de la famille de Talleyrand-Périgord (2008, s.d.).

### Dossier 2.

Association pour la défense de Chambord.

- Opposition à des projets d'aménagement : correspondance, coupures de presse, lettres d'information, pétition (1991).

### Dossier 3.

The Peel Society.

- Organisation d'un voyage en France par la Peel Society : correspondance, documentation relative à la Peel Society, notes, reproductions de photographies (2004-2005).

*Cette société dédiée à Sir Robert Peel, homme politique côtoyé par Charles-Maurice de Talleyrand-Périgord durant son ambassade à Londres, organisa en 2005 un voyage en France et une réception à l'ambassade d'Angleterre à laquelle les Amis de Talleyrand furent conviés.*

### Dossier 4.

Le Souvenir napoléonien.

- Courriers d'information, programmes de conférences, dépliants, convocations à l'assemblée générale, publicité pour un ouvrage, notice sur le général Bertrand, magazine *Napoléon I<sup>er</sup>*, n° 2, mai-juin 2000, programme d'activités (1991-2011, s.d.).

### Dossier 5.

Fondation Napoléon.

- Lettre adressée par Émilie Barthet à André Beau au sujet d'un projet d'édition de correspondance (2005).

- Collection des lettres d'information du site « *napoleon.org* » du n° 541 (7-13 mai 2010) au n° 608 (16 décembre 2011) (quelques lacunes, 2010-2011).

### Dossier 6.

Spéléo-club de Valençay.

- Lettres adressées par André Beau à Pierre Pécher (1994-1995).

- Notes sur la géologie de Valençay et sur les carrières du parc du château, 12 photographies couleur prises dans les carrières, coupures de presse (1994-[v. 1997], s.d.).

### Dossier 7.

Vieilles maisons françaises.

- Organisation d'une sortie sur le thème de Talleyrand le 10 août 2002 : correspondance, programme de la journée, documentation (2002).

### Dossier 8.

Observatoire du patrimoine religieux parisien.

- Convocation à l'assemblée générale, programme de visite (2007).

**Dossier 1.**

Cave coopérative de Valençay.

- Correspondance relative à une notice à rédiger par André Beau pour M. Popineau, qui commercialisait une « cuvée du Diable boiteux » (1978).

**Dossier 2.**

Journaux et revues.

- *La Gazette berrichonne* : lettre adressée par André Beau au journal au sujet d'erreurs dans un article paru en 1997 (1997) ; communiqué adressé par André Beau à M. Limoges au sujet d'un article relatif à l'hôtel de Monaco ou de Sagan paru dans *La Gazette berrichonne*, à la suite du signalement d'une erreur historique par P-P. Appenzeller (2003).
- *L'Intermédiaire des chercheurs et des curieux* et journaux à vocation similaire : copies d'articles et de questions posées par André Beau (1970-1999, s.d.).

**Dossier 3.**

Maisons d'édition et journaux.

- Compagnie française de librairie : correspondance relative à l'édition du tricentenaire des *mémoires* de Saint-Simon et brochure de présentation de cette édition (1983-1984).
- Éditions Payot : lettres adressées à André Beau par l'éditeur et par Jacques Lacour-Gayet, auxquels il avait demandé l'autorisation de reproduire des illustrations figurant dans le *Talleyrand* de Georges Lacour-Gayet (1943), autre lettre adressée par les éditions Payot à André Beau, au sujet de l'achat de cet ouvrage (1947), coupures de presse relatives à Georges Lacour-Gayet (1946, 1953), lettre adressée à André Beau par les éditions Payot au sujet d'erreurs signalées par celui-ci dans l'ouvrage de G. Lacour-Gayet (1967).
- Éditions Rencontre : lettre adressée par François Vaudou, directeur, à André Beau, au sujet d'erreurs signalées par celui-ci dans le *Talleyrand* de G. Lacour-Gayet (1967).
- Éditions Pierre Horay : correspondance relative à la parution du *Guide des maisons d'hommes et femmes célèbres* et à la reproduction d'un portrait de Talleyrand dans ce guide (2003).
- Éditions Alvik : correspondance d'André Beau avec Marie-Pierre Gracedieu, au sujet de la recherche d'un portrait de Charles-Maurice de Talleyrand-Périgord destiné à figurer dans l'édition française du *Talleyrand* de Duff Cooper (2002).

**Dossier 4.**

Sociétés de production audiovisuelle.

- France 3 Région Centre : correspondance avec Brigitte Rivoire, journaliste, coupure de presse (1980, s.d.).
- Société européenne de production : lettre adressée par Chrystel Haulard à André Beau, lui adressant des billets de train pour Paris (2005).
- Nippon Hosokawa Kyokai : correspondance d'André Beau avec Pierre [Lautmann] et avec des journalistes et producteurs japonais à la suite du tournage d'un programme culturel au château de Valençay, cartes de visite (1996-1997).

**Dossier 5.**

Société d'édition et de reproduction photographique (SERP).

- Lettre adressée à André Beau par la SERP au sujet de l'achat de clichés (1949).

**Dossier 6.**

Société SVP [documentation, renseignements, services divers].

- Lettre adressée à André Beau par la société SVP, à laquelle il avait commandé des recherches généalogiques sur les Talleyrand-Périgord (1943).

## Particuliers

124 J 242 ARJUZON à AUFFRET.

1986-2008

### Dossier 1.

ARJUZON (Jacques d').

- Lettre adressée à André Beau, au sujet de boutons de livrée (1986).
- Lettre reçue d'André Beau, au sujet de Sophie d'Harcourt, avec une copie d'un extrait du journal de cette dernière mentionnant la mort de Charles-Maurice de Talleyrand-Périgord (1998).
- Documentation relative à la famille de Talleyrand-Périgord et au château du Marais communiquée par Jacques d'Arjuzon à André Beau [1998].

### Dossier 2.

AUBRET-EHNERT (Françoise), membre puis présidente de l'association des Amis de Talleyrand.

- Correspondance entre Françoise Aubret-Ehnert et André Beau (2004-2006).
- Courriel adressé par Françoise Aubret-Ehnert aux membres de l'association des Amis de Talleyrand au sujet de la vente des collections du duc de Dino [Manuel Gonzales de Andia] et de divers portraits (2005-2006).
- Note de Françoise Aubret-Ehnert intitulée « À propos des mémoires de la comtesse de Kielmannsegge » (2008).

### Dossier 3.

AUCHAN (Pierre).

- Carte postale adressée à André Beau (1994).

### Dossier 4.

AUFFRET (Y.).

- Lettres adressées à André Beau au sujet de l'identification d'un ordre religieux auquel appartenait une religieuse de l'ascendance maternelle de Charles-Maurice de Talleyrand-Périgord (2000).

124 J 243 BAGNEUX (Anna de), née Pourtalès, descendante de la famille de Talleyrand-Périgord, membre de l'association des Amis de Talleyrand.

2001-2008

Relations entre Anna de Bagnoux et André Beau : correspondance, documentation, reproductions d'œuvres exposées au musée Talleyrand du château du Marais et de documents iconographiques, notices et cartels d'œuvres exposées au musée du château du Marais rédigées par André Beau (2001-2008, s.d.).

*Cet article contient plusieurs reproductions de portraits de membres de la branche d'Élie de Talleyrand-Périgord. Certaines des œuvres exposées, alors conservées au château du Marais, proviennent des anciennes collections du château de Valençay.*

124 J 244 BARANGER à BODIN.

1973-2008

### Dossier 1.

BARANGER (Antoine).

- Lettre adressée à André Beau par Antoine Baranger, lui communiquant une lettre de Charles-Maurice de Talleyrand-Périgord provenant des archives de son grand-père (1989).

**Dossier 2.**

BARTILLAT (la comtesse), née Castellane.

- Correspondance entre André Beau et la comtesse de Castellane-Bartillat au sujet notamment de portraits de la duchesse de Dino, de Rochecotte, de l'un des ouvrages d'André Beau et de l'assemblée générale de l'association des Amis de Talleyrand (2001-2006, s.d.).
- Cartes de vœux adressées par la comtesse de Castellane-Bartillat à André Beau [2005-2006].

**Dossier 3.**

BELONOSCHKIN (Alexandre et Annick), membres de l'association des Amis de Talleyrand.

- Billet adressé par Annick Belonoschkin à André Beau sur une carte de visite (2006).
- Impressions de photographies numériques de portraits peints de Charles-Maurice de Talleyrand-Périgord et de la princesse de Bénévent adressés à André Beau par Alexandre Belonoschkin (2008).

**Dossier 4.**

BERTIER (le comte Fernand de).

- Vœux adressés à André Beau sur une carte de visite (1973).

**Dossier 5.**

BESSON (Michel).

- Lettre adressée par Michel Besson à André Beau au sujet de pièces de procédure de 1745 concernant Jean-Charles de Talleyrand-Périgord, prince de Chalais (2003).

**Dossier 6.**

BILLECOQ (André).

- Correspondance, copie d'une lettre de 1813 adressée par la princesse de Bénévent à M. Billecock, avocat, notice rédigée par A. Billecock (1987), ouvrage *En prison sous la Terreur : souvenirs de J.-B. Billecocq (1765-1829) suivis de quatre autres textes inédits*, présentés, commentés et annotés par Nicola Felkay et Hervé Favier, Paris, Société des Études robespierristes, 1981, coordonnées d'A. Billecocq, notice intitulée « Quelques mois aux Relations extérieures pendant la Révolution », par A. Billecocq [concerne notamment les relations de Jean-Baptiste Billecocq avec Charles-Maurice de Talleyrand-Périgord] (1981-1987).

**Dossier 7.**

BLAACK VON EINSIEDEL (Elisabeth), descendante de la famille de Courlande.

- Correspondance échangée avec André Beau (2004-2005).
- Note relative à sainte Élisabeth de Thuringe (2007).

**Dossier 8.**

BODIN (Thierry et Pierrette).

- Cartes de vœux adressées par Thierry et Pierrette Bodin à André Beau (1991, s.d.).

124 J 245

BONNEAU à BRUNET.

1958-2010

**Dossier 1.**

BONNEAU (Madame).

- Lettre adressée par André Beau à madame Bonneau, au sujet de reproductions de photographies de Sagan (copie et transcription, 1990).  
*Sur ces clichés, voir AB/220.*

**Dossier 2.**

BOUET (André et Annick).

- Note anonyme du XIX<sup>e</sup> siècle contenant des souvenirs sur la princesse de Bénévent, Charles de Flahaut et Charlotte de Talleyrand, communiquée à André Beau par André Bouet (copie et transcription, 1990).
- Carte de vœux adressée à André Beau par André et Annick Bouet (2004).  
*Sur la carte est collée une photographie représentant André Beau et Henri Paul-Boncour.*
- Dossier intitulé « collection André Bouet » : lettre de M. Pairoux (1982), copies et transcriptions d'autographes appartenant à la collection d'André Beau (s.d.).  
*Il s'agit de lettres émanant pour la plupart de la princesse de Bénévent et concernant Valençay.*

### **Dossier 3.**

BOURDERIOUX (l'abbé).

- Copies de notes provenant de la documentation de l'abbé Bourderieux, concernant notamment l'histoire de Luçay-le-Mâle (s.d.).
- Inventaire de la bibliothèque de l'abbé Bourderieux [probablement rédigé par René Guyonnet] (s.d.).
- Carte ornée du dessin d'un buveur et poème associé [attribués par André Beau à l'abbé Bourderieux] (s.d.).
- Carte postale portant son nom (s.d.).

### **Dossier 4**

BRABOIS (Olivier de).

- Relations d'André Beau avec Olivier de Brabois, auteur de l'ouvrage *Talleyrand à Autun* : correspondance, épreuves de l'ouvrage, photographie du buste de Charles-Maurice de Talleyrand-Périgord conservé au musée Rolin d'Autun, photographie de l'un des tableaux de la galerie du premier étage du château de Valençay sur lequel est représentée la porte Saint-André d'Autun (2004-2005).

### **Dossier 5.**

BRECHBUEL (Balthasar).

- Correspondance entre André Beau et Balthasar Brechbuel, astrologue, au sujet de l'heure de naissance de Charles-Maurice de Talleyrand-Périgord (2002).

### **Dossier 6.**

BROWNE (Samuel L.).

- Correspondance entre André Beau et Samuel L. Browne au sujet de publications en anglais consacrées à Charles-Maurice de Talleyrand-Périgord (2003).

### **Dossier 7.**

BRU (Bernard).

- Correspondance entre André Beau et Bernard Bru au sujet de Madame Adélaïde, du général Atthalin et de M. Martin, recteur (2004-2008).

### **Dossier 8.**

BRUN (Jacques), membre de l'association des Amis de Talleyrand.

- Courriel adressé par Jacques Brun à André Beau au sujet d'une gravure représentant la réponse de Mirabeau à Dreux-Brézé (2004).
- 11 photographies couleur d'œuvres et objets représentant Talleyrand (2004).
- Correspondance entre Jacques Brun et André Beau (2003-2005, s.d.).
- Recherches de Jacques Brun sur Catherine de Talleyrand-Périgord, princesse de Bénévent : correspondance, documentation, épreuve et impression d'un article intitulé « Catherine, princesse de Talleyrand (1761-1835) » destiné au site internet des Amis de Talleyrand (2007, s.d.).
- Article de Jacques Brun intitulé « Talleyrand ne s'est jamais rétracté » (2008).

### **Dossier 9.**

BRUNET (J.).

- Correspondance entre J. Brunet et André Beau au sujet de Charles-Maurice de Talleyrand-Périgord (1958).

124 J 246

CABARAT à CHEHAB.

1966-2008

**Dossier 1.**

CABARAT (Madame).

- Lettre de condoléances adressée par André Beau à Mme Cabarat à l'occasion du décès de son mari (2003).

**Dossier 2.**

CAILLAUD (Thierry).

- Correspondance entre André Beau et Thierry Caillaud au sujet d'une conférence donnée par ce dernier à Guilly au sujet d'un ancien curé de cette paroisse (2002-2004).

**Dossier 3.**

CARRERE (Casimir).

- Carte adressée par Casimir Carrère à André Beau (1970).

**Dossier 4.**

CASTELLANE (François, comte de).

- Correspondance entre André Beau et François de Castellane [qui signe « Tintin » de Castellane] au sujet de la famille de Castellane, de la duchesse de Dino et de boutons d'équipage (1966-1972).

**Dossier 5.**

CHABORD (Mlle).

- Correspondance entre André Beau et Mlle Chabord au sujet du peintre Joseph Chabord, ancêtre de cette dernière (1988-1989).

*Joseph Chabord est l'auteur des portraits de membres de la famille de Talleyrand-Périgord figurant pour la plupart dans la galerie des portraits de famille du château de Valençay.*

**Dossier 6.**

CHAREYRE (Madame).

- Lettre adressée à André Beau par Mme Robert Chareyre au sujet d'un épisode révolutionnaire (1985).

**Dossier 7.**

CHAUFFIER (Aurélie).

- Correspondance entre André Beau et Aurélie Chauffier, autrice d'un mémoire universitaire consacré à Charles-Maurice de Talleyrand-Périgord (2001-2008).

**Dossier 8.**

CHEHAB (Catherine).

- Lettre adressée par André Beau à Catherine Chehab (1979).

124 J 247

COMBALUZIER (Pierre), membre de l'association des Amis de Talleyrand.

1999-2011

**Dossier 1.**

Correspondance entre André Beau et Pierre Combaluzier.

- Courriers, fax et courriels (1999-2011, s.d.).

*Cette correspondance porte principalement sur des autographes et des portraits de Charles-Maurice de Talleyrand-Périgord et d'autres membres de la famille de Talleyrand-Périgord, ainsi que sur la maison nommée « The Talleyrand House » aux États-Unis.*

**Dossier 2.**Édition par Pierre Combaluzier de la correspondance entre Charles-Maurice de Talleyrand-Périgord et Napoléon I<sup>er</sup>.

- *Correspondance Napoléon → Talleyrand (1797-1806)*, édition dactylographiée de 801 lettres (2009).
- *Correspondance Napoléon → Talleyrand (1807)*, édition dactylographiée de 126 lettres (2011).

**Dossier 3.**

Site internet personnel de Pierre Combaluzier, « Le prince de Talleyrand ».

- Liste de documents relatifs à Charles-Maurice de Talleyrand-Périgord et liste de documents mis en ligne sur le site (2010, s.d.).
- Impressions de contenus du site, articles, reproductions et transcriptions de documents d'archives (2009-2011).

**Dossier 4.**

Autres documents.

- Note intitulée « Le rapport sur l'instruction publique de Charles-Maurice de Talleyrand-Périgord », par Caroline Loinard, s.d., adressée à André Beau par Pierre Combaluzier (2004).
- Note intitulée « De l'influence de son infirmité sur la personnalité de Talleyrand », par Pierre Combaluzier (s.d.).
- Note intitulée « Portrait de Talleyrand par Metternich, ch. IV des Mémoires », anonyme, s.d., adressée à André Beau par Pierre Combaluzier (s.d.).

124 J 248

COMBELLES à DIERICKX.

1953-2011

**Dossier 1.**

COMBELLES (Claire).

- Correspondance entre André Beau et Claire Combelles au sujet de projets artistiques que celle-ci souhaitait créer à Valençay (2011).

**Dossier 2.**

CROZET (René).

- Relations entre André Beau et René Crozet, auteur d'un ouvrage sur le château de Valençay : correspondance, photographies positives et négatives de l'un des plafonds armoriés de la tour nord-ouest, note sur le plafond à caissons de la chambre Tyszkiewicz, coupure de presse (1953-1973, s.d.).

**Dossier 3.**

DANARD (Yvonick).

- Lettre adressée à André Beau par Yvonick Danard, auteur d'une biographie de Catherine Worlée, avec un extrait d'une conférence à son sujet prononcée par celui-ci devant la Société polymathique du Morbihan (2011).

**Dossier 4.**

DAUTREMONT (Clifford J.).

- Courriel adressé à André Beau au sujet de son ancêtre Louis Paul d'Autremont (2004).

**Dossier 5.**

DAVELUY (Pierre).

- Lettre adressée à André Beau par Pierre Daveluy au sujet de l'inscription « Michelle Daveluy » gravée sur l'un des murs du château de Valençay, avec une reproduction des armoiries de la famille et une notice publicitaire pour un ouvrage sur la famille Daveluy (1988).

**Dossier 6.**

DE ANDIA (Béatrice), descendante de la famille de Talleyrand-Périgord.

- Carte de vœux adressée à André Beau (2005).

- Invitation à la cérémonie de remise des insignes de commandeur de l'ordre de la Légion d'honneur à Béatrice de Andia (2009).

**Dossier 7.**

DESPORTES (Catherine).

- Correspondance entre André Beau et Catherine Desportes, au sujet de Charles-Maurice de Talleyrand-Périgord et de la période révolutionnaire (1986-1993, s.d.).

**Dossier 8.**

DIERICKX (F.).

- Correspondance entre André Beau et F. Dierickx au sujet du lieu de sépulture de la comtesse de Talleyrand-Périgord, mère de Charles-Maurice de Talleyrand-Périgord (1968).

124 J 249

DOLFUS à DWYER.

1980-2012

**Dossier 1.**

DOLFUS (Anne).

- Correspondance échangée entre André Beau et Anne Dolfus, effectuant des recherches sur Pierre-Paul Royer-Collard, tableau généalogique, copies de portraits gravés de Royer-Collard (2005-2006).

**Dossier 2.**

DORIA (Corinne).

- Relations d'André Beau avec Corinne Doria, étudiante italienne consacrant une thèse à Pierre-Paul Royer-Collard : correspondance, impressions de reproductions photographiques, présentation dactylographiée de Corinne Doria sur « Pierre-Paul Royer-Collard et la loi du sacrilège de 1825 » (2009-2012).

**Dossier 3.**

DOWNS STEWART SANDERMAN (Roberta).

- Relations entre André Beau et Roberta Downs Stewart Sandeman, fille de la seconde épouse de Gérald Van der Kemp, chef du dépôt établi au château de Valençay par les Musées nationaux durant la seconde guerre mondiale, écrivant une biographie de son beau-père : correspondance échangée entre André Beau, Roberta Downs Stewart Sandeman et Georges Lefaivre, impressions de reproductions photographiques des extérieurs et intérieurs du château, courriels adressés par Roberta Downs Stewart Sandeman à l'auteur d'un texte en ligne consacré au massacre d'Oradour-sur-Glane (2011-2012).

**Dossier 4.**

DUCHEMIN SIMON DE GRANDCHAMP (M. et Mme).

- Lettre adressée à l'association des Amis de Talleyrand par M. et Mme Duchemin Simon de Grandchamp au sujet de Jean-Baptiste Simon de Grandchamp, vicaire général de Talleyrand (2003).

**Dossier 5.**

DUCOUT (Max).

- Lettre de vœux adressée par le Dr. Max Ducout à André Beau (s.d.).

**Dossier 6.**

DUMONT (Michel).

- Relations d'André Beau avec Michel Dumont, historien amateur de Valençay : correspondance, coupures de presse, liste de sources concernant les ouvrages de Michel et Josette Dumont, extraits de leurs ouvrages, reproductions de cartes postales (1980-1999, s.d.).



**Dossier 7.**

DUPONT (Louis-François).

- Lettre adressée par Louis-François Dupont à André Beau, accompagnée d'un poème de Mario Rigault intitulé « Valençay » (2003).
- Carte postale adressée par Louis-François [Dupont] à André Beau (2004).

**Dossier 8.**

DWYER (Philip G.), historien.

- Relations entre André Beau, Éric Schell et Philip G. Dwyer : correspondance, notes (2001, s.d.).

124 J 250-253 ERNST (Eberhard).

1983-2010

*Tous deux collectionneurs de documents concernant Charles-Maurice de Talleyrand-Périgord, André Beau et Eberhard Ernst ont noué au fil des années une amitié durable. Leur correspondance abondante et suivie comporte de nombreuses informations sur Talleyrand, notamment sur ses autographes, qu'ils transcrivaient souvent ensemble.*

124 J 250-251 Correspondance. 1983-2010  
*Inclut des notes et documents de travail, de la documentation.*

124 J 250 1983-1993

124 J 251 1994-2010

124 J 252 Épreuves de l'ouvrage d'Eberhard Ernst, *Talleyrand und der Herzog von Dalberg : unveröffentlichte Briefe (1816-1832)* [Talleyrand et le duc de Dalberg : lettres inédites (1816-1832)] (s.d.) et carton publicitaire pour le livre (en allemand, [1987]).

*L'ouvrage d'Eberhard Ernst est paru en 1987.*

124 J 253 Dévolution de la collection d'Eberhard Ernst : correspondance, photographies, inventaire sommaire de la collection. 1996-2006

*Eberard Ernst envisagea de léguer sa collection, comptant environ 500 autographes, 1 500 ouvrages et 30 boîtes de gravures et caricatures aux Archives nationales, puis aux Archives du ministère des Affaires étrangères, par l'intermédiaire d'André Beau, mais aucun de ces projets ne put aboutir. Il la légua finalement à l'université de Dresde.*

124 J 254 FERRIEU à GRESLIER.

1979-2007

**Dossier 1.**

FERRIEU (Xavier).

- Correspondance d'André Beau avec Xavier Ferrieu au sujet de boutons de livrée (1979).

**Dossier 2.**

FRAISCINET (L.).

- Lettre adressée par L. Fraiscinet à André Beau [2007].

**Dossier 3.**

FREMEAU (Bernard).

- Correspondance entre André Beau et Bernard Frémeau, habitant de Luçay-le-Mâle, au sujet du devenir des biens de Charles-Maurice de Talleyrand-Périgord après son décès (1995).

**Dossier 4.**

FREMEAU (Catherine).

- Carte adressée par Catherine Frémeau à André Beau (s.d.).

**Dossier 5.**

GOTTERI (Nicole).

- Correspondance entre André Beau et Nicole Gotteri au sujet d'une conférence de cette dernière à Valençay, texte de sa conférence intitulée « La vie des princes d'Espagne à Valençay d'après la police générale » (2003).

**Dossier 6.**

GRANDSART (Hervé).

- Correspondance entre André Beau et Hervé Gransart relative à l'architecte Alfred Dauvergne et à l'élaboration d'une plaquette sur le château de Valençay (2003).
- Textes rédigés par André Beau et Hervé Gransart pour le hors-série de *Connaissance des arts* consacré au château de Valençay (s.d.).

**Dossier 7.**

GRANGE (Jean-Pierre).

- Correspondance entre André Beau, Pierre Guimbretière et Jean-Pierre Grange au sujet d'Anatole Brenier de Renaudière, ancêtre de l'épouse de Jean-Pierre Grange et diplomate ayant accompagné Charles-Maurice de Talleyrand-Périgord durant son ambassade à Londres (2007).

**Dossier 8.**

GRESLIER (J.).

- Carte de vœux adressée à André Beau par J. Greslier (1996).

124 J 255

GRIMOÛARD à HUDAULT.

1959-2008

**Dossier 1.**

GRIMOÛARD (Anne de, comtesse).

- Correspondance entre André Beau et Mme Alain de Grimoüard au sujet d'Anna de Santa Croce, aïeule de cette dernière (2003).

**Dossier 2.**

GROUSSIN (Gilles).

- Relations d'André Beau avec Gilles Groussin : correspondance, texte du discours prononcé par Gilles Groussin en 2008 lors de la commémoration de la journée du 16 août 1944, copie d'un article de *L'Émancipateur de l'Indre* consacré à un attentat perpétré contre la statue de Talleyrand à Valençay en 1945 (1998-2008, s.d.).

**Dossier 3.**

GRUBER (Paul) et son épouse.

- Correspondance d'André Beau avec M. et Mme Gruber, propriétaires du moulin de Parigny à Varennes-sur-Fouzon, au sujet de l'histoire de celui-ci, notes informes (1979, s.d.).

**Dossier 4.**

GUIGOZ (Maurice).

- Correspondance entre André Beau et Maurice Guigoz, au sujet de l'activité diplomatique de Charles-Maurice de Talleyrand-Périgord (1959).

**Dossier 5.**

GUYONNET (René), historien amateur de Saint-Aignan.

- Correspondance (1982-1989).
- Travaux de René Guyonnet sur Valençay : copies d'une partie d'un mémoire sur Valençay, documentation, copies de documents d'archives (s.d.).
- Travaux sur l'histoire de Saint-Aignan : bulletins relatifs à l'histoire de la ville, documentation (1978-1989, s.d.).

*Correspondance abondante portant essentiellement sur l'histoire de Valençay et de la famille de Talleyrand-Périgord. René Guyonnet, demeurant à Saint-Aignan, a consacré une étude en 8 volumes à l'histoire de Valençay. Un exemplaire en est conservé aux Archives départementales de l'Indre, sous la cote F 1700.*

**Dossier 6.**

HAMON (Joseph).

- Relations d'André Beau avec Joseph Hamon, auteur d'un article consacré aux deux portraits d'Alix de Montmorency, épouse Talleyrand-Périgord, par Dubufe : correspondance avec Joseph Hamon et avec une conservatrice du musée du Petit-Palais au sujet de ces portraits, article de Joseph Hamon intitulé « Une fille insoupçonnée de Talleyrand ? » paru dans le *Bulletin de la commission historique et archéologique de la Mayenne*, nouvelle série, octobre-décembre 1974 et épreuves de cet article, notes (1972-1978).

**Dossier 7.**

HOYEZ (Camille et Madeleine).

- Coupure de presse annotée adressée à André Beau par Camille et Madeleine Hoyez [années 1990].

**Dossier 8.**

HUDAULT (Roger).

- Lettre adressée à André Beau par Joseph Hudault, professeur à l'université Paris I (2006).

124 J 256

JORRY à LEFAIVRE.

1987-2008

**Dossier 1.**

JORRY (Pascal).

- Demande de renseignements adressée par Pascal Jorry à l'association des Amis de Talleyrand au sujet de Sébastien Louis Gabriel Jorry (2003).

**Dossier 2.**

JOURDAN (Louis).

- Copies d'extraits de l'ouvrage de Louis Jourdan intitulé *La grande métrification*, 2002, et texte de sa conférence « Quand la France possédait la moitié des États-Unis. 1682-1803 : de la conquête de la Louisiane à sa vente », donnée en 2003, avec un courriel adressé par Louis Jourdan à Pierre Guimbretière, l'autorisant à publier ces documents sur un site internet (2004).

**Dossier 3.**

LAIGNEL (André), maire d'Issoudun.

- Carte adressée par André Laignel à André Beau en remerciement pour ses condoléances à l'occasion du décès de Pierre Favreau (1987).

**Dossier 4.**

LA MOTTE SAINT-PIERRE (Mme de), propriétaire du château de Montigny-le-Gannelon.

- Lettre et carte postale adressées à André Beau par Mme de la Motte Saint-Pierre, au sujet d'un portrait de M. d'Entraigues et de l'envoi de photographies (1990-1993).

**Dossier 5.**

LEBEGUE (Alain).

- Correspondance entre André Beau et Alain Lebègue, descendant d'un cocher de Charles-Maurice de Talleyrand-Périgord, copies de documents d'archives, impression d'une photographie numérique (s.d.).

**Dossier 6.**

LEBEN (Ulrich).

- Correspondance d'André Beau avec Ulrich Leben, concernant notamment la vente du pavillon de la Garenne à Valençay et une visite de l'hôtel de Beauharnais à Paris (2004).
- Flyer pour une conférence d'Ulrich Leben (s.d.).

**Dossier 7.**

LEFAIVRE (Georges), membre puis président de l'association des Amis de Talleyrand.

- Correspondance entre André Beau et Georges Lefaiivre (2004-2008, s.d.).
- Article de presse relatif au château de Lesdins, propriété de Georges Lefaiivre (copie, s.d.).
- Compte rendu d'une conférence donnée par Georges Lefaiivre sur « la branche Talleyrand-Aguado-Montmorency » en 2009 (s.d.).
- Note intitulée « Talleyrand, l'indépendance de la Belgique et l'avènement de la dynastie Saxe-Cobourg », par Georges Lefaiivre (s.d.).
- Note intitulée « Talleyrand, en introduction à l'histoire d'une affaire judiciaire, "l'affaire Lafarge" », par Georges Lefaiivre (s.d.).

124 J 257

LE METAYER à LOUVET.

1962-2004

**Dossier 1.**

LE METAYER (Jean), membre de l'association des Amis de Talleyrand.

- Carte de visite (s.d.).
- Carte adressée par Jean Le Métayer à André Beau (s.d.).

**Dossier 2.**

LEPINE (Jean-Claude).

- Lettre adressée à l'association des Amis de Talleyrand par Jean-Claude Lépine, au sujet de Marie-Françoise Guillaumot, épouse de l'architecte Pierre Renard, et de son père Charles-Axel Guillaumot, architecte royal (2003).

**Dossier 3.**

LESSAULT (Gérard).

- Carte adressée à André Beau par Gérard Lessault, au sujet notamment d'une photographie qui lui avait été envoyée par André Beau (2002).

**Dossier 4.**

LEVEEL (Pierre).

- Lettre adressée à Pierre Leveel par André Beau (2003).

**Dossier 5.**

LIGNIERES (la baronne de).

- Carte adressée à André Beau par la baronne de Lignières (2002).

**Dossier 6.**

LIMOUZIN-LAMOTHE (René).

- Lettres adressées à André Beau par R. Limouzin-Lamothe (1962-1963).

**Dossier 7.**

LOUIS (Florian).

- Correspondance entre André Beau, Pierre Combaluzier et Florian Louis, éditeur d'une correspondance de Napoléon I<sup>er</sup> (2004, s.d.).

**Dossier 8.**

LOUVET (Jean-Marc).

- Correspondance entre André Beau et Jean-Marc Louvet au sujet du décor d'une porte de l'orangerie du château de Valençay, provenant du théâtre (2003).

124 J 258

LYON-DALBERG-ACTON à MARTIN.

1982-2011

**Dossier 1.**

LYON-DALBERG-ACTON (sir John Emmerich Henry).

- Lettre adressée par André Beau à sir Emmerich Henry Lyon-Dalberg-Acton, lui demandant des renseignements sur son ancêtre, le duc Dalberg (1985).

**Dossier 2.**

MACHETEL (Jean-Paul).

- Correspondance d'André Beau avec Jean-Paul Machetel, auteur de l'ouvrage *Talleyrand chez nous* (2002).

**Dossier 3.**

MADÉLIN (Xavier).

- Lettre adressée par André Beau à Xavier Madelin en réponse à une demande de ce dernier sur l'un de ses ancêtres, documentation (1993).

**Dossier 4.**

MAIGRET (la comtesse Louis de).

- Carte adressée à André Beau par la comtesse Louis de Maigret, avec la reproduction d'un arbre généalogique [2004].

**Dossier 5.**

MAILLARD (Philippe).

- Relations d'André Beau avec Philippe Maillard : correspondance, notes, fiches de références bibliographiques, catalogues de vente (1982-2011, s.d.).  
*Concerne notamment la préparation d'une bibliographie et d'un itinéraire de Charles-Maurice de Talleyrand-Périgord et d'un itinéraire de la princesse de Bénévent ainsi que la collection Eberhard Ernst.*

**Dossier 6.**

MANTE (Roger).

- Correspondance entre André Beau et Roger Mante (1984).

**Dossier 7.**

MARIE-BENOÎT (la sœur).

- Lettre adressée par André Beau à la sœur Marie-Benoît au sujet de la généalogie de la famille Poniatowski (1989).

**Dossier 8.**

MARTIN (Pierre).

- Correspondance d'André Beau avec Pierre Martin, auteur d'un ouvrage sur les glaciers, à propos des glaciers du parc du château de Valençay, et lettre adressée par André Beau à Bernard Brimbeuf [jardinier du château] à ce sujet (1998-2000).

124 J 259

MAS à MONART.

1952-2007

**Dossier 1.**

MAS (Mademoiselle).

- Lettre adressée par André Beau à Mlle Mas au sujet d'une caricature représentant Pierre-Paul Royer-Collard (1995).

**Dossier 2.**

MAURY (François).

- Relations d'André Beau avec François Maury, notaire à Argenton-sur-Creuse et collectionneur de boutons armoriés : correspondance, copies de planches de boutons, coupure de presse (1993-1995).

**Dossier 3.**

MASTEAU (Antony).

- Lettre adressée à André Beau par Antony Masteau au sujet d'un reportage de France 3 (2007).

**Dossier 4.**

MAUZAIZE (Jean), en religion le R. P. Raoul, archiviste de l'ordre des capucins.

- Relations d'André Beau avec Jean Mauzaize : correspondance, bulletin de l'Association des archivistes de l'Église de France [numéro en hommage à Jean Mauzaize], épreuves de ce bulletin, coupure de presse, déroulé de la célébration consécutive au décès du R. P. Raoul, notes (1952-1993).

*Abondante correspondance, riche en informations sur l'histoire du château de Valençay, la famille de Talleyrand-Périgord, le classement des archives du château.*

**Dossier 5.**

MENAGER (Yves), maire de Châteauvieux.

- Lettre de félicitations adressée par Yves Ménager à André Beau à l'occasion de la parution de son ouvrage (2006).

**Dossier 6.**

MICHEL (C.).

- Carte adressée par C. Michel à André Beau, au sujet de musique (1995).

**Dossier 7.**

MICHENET (Émile).

- Avis nécrologique et carte adressée à André Beau par sa famille en remerciement pour ses condoléances (1990).

**Dossier 8.**

MOERMAN (Yves).

- Correspondance entre André Beau et Yves Moerman, qui lui demandait la reproduction d'une miniature de 1815 représentant Charles-Maurice de Talleyrand-Périgord figurant dans sa collection en vue de l'écriture d'un ouvrage (2002).

**Dossier 9.**

MONART (Philippe).

- Lettre adressée par Philippe Monart à André Beau au sujet d'un autographe de Charles-Maurice de Talleyrand-Périgord (2004).

124 J 260

MOREAU à PALATI.

1977-2011

**Dossier 1.**

MOREAU (Marcel).

- Lettre adressée par André Beau à Marcel Moreau au sujet des abbayes de Barzelles et du Landais (1994).

**Dossier 2.**

MOREL (Jean), propriétaire du château de Valençay de 1952 à 1979.

- Relations d'André Beau avec Jean Morel : correspondance, documents préparatoires à l'organisation d'une réunion à Valençay destinée à augmenter le

nombre de visiteurs du château, note sur l'ouverture du château au public, lettre adressée par Jean Morel à Claude Doucet, maire de Valençay, biographie de Jean Morel, texte d'un discours sur le développement de Valençay, fragment de note ou discours concernant la remontée du cercueil de Charles-Maurice de Talleyrand-Périgord dans la chapelle Saint-Maurice de Valençay, photographies de la visite de la princesse Anne d'Angleterre à Valençay en 2011, notes prises par André Beau lors d'une conversation téléphonique avec Jean Morel (1977-2011, s.d.).

*André Beau et Jean Morel, quasi-contemporains, se sont côtoyés au château de Valençay dans leur jeunesse. Ils renouèrent dans les dernières années de leur vie, échangeant notamment des informations sur l'actualité du château de Valençay.*

- 11 photographies couleur d'une visite de Valençay le 6 octobre 2005, adressées à André Beau par Jean Guillou-Kerédan, relation de Jean Morel (2005).

*André Beau figure sur l'une des photographies.*

### Dossier 3.

NAULEAU.

- Lettre adressée à André Beau par M. Nauleau, accompagnée d'une coupure de presse (1984).

### Dossier 4.

NAVACELLE (Caroline de).

- Correspondance entre André Beau et Caroline de Navacelle au sujet d'un meuble de la collection Castellane, du testament de la duchesse de Dino et d'un article relatif à Jean de Castellane (2008-2010).

### Dossier 5.

NORDIN (Christina).

- Correspondance entre André Beau et Christina Nordin au sujet du séjour des princes d'Espagne à Valençay et carte de vœux (2010-2011, s.d.).

### Dossier 6.

NOULENS (Raymond).

- Correspondance entre André Beau et Raymond Noulens au sujet de la famille Buquet, notes (2005, s.d.).

### Dossier 7.

PALATI (Ph.).

- Coordonnées (s.d.).

124 J 261

PAULHAC à POURET.

1954-2008

### Dossier 1.

PAULHAC (Jean).

- Correspondance entre André Beau et Jean Paulhac (2005-2006).

### Dossier 2.

PAWLESKI (Violette), née Talleyrand-Périgord.

- Carte de vœux adressée par Violette Palewski à André Beau [2003].

### Dossier 3.

PINGUET-REININGER (Suzanne).

- Correspondance entre André Beau et Suzanne Pinguet-Reininger, réfugiée avec ses parents à Valençay durant la seconde guerre mondiale, qui souhaitait faire obtenir le titre de « Juste » à Boson de Talleyrand-Périgord et Silvia de Castellane, qui l'avaient hébergée au château après la déportation de son père (2008).

### Dossier 4.

POIRIER-BALDERACCHI (Agnès).

- Carte de vœux adressée à André Beau [2003].

**Dossier 5.**

POMEREU (Mme de).

- Lettre adressée à André Beau par Mme de Pomereu, au sujet notamment de boutons de livrée [1978].

**Dossier 6.**

PONIATOWSKI (Michel).

- Correspondance entre André Beau et Michel Poniatowski, au sujet notamment de ses ouvrages *Talleyrand et le Consulat* et *Talleyrand et l'ancienne France* (1986-1988).

**Dossier 7.**

PORCHERON (Michel).

- Correspondance entre André Beau et Michel Porcheron au sujet de Charles-Maurice de Talleyrand-Périgord et Cuba (2008).

**Dossier 8.**

POURET (Henri).

- Correspondance entre André Beau et Henri Pouret, auteur de chroniques sur Charles-Maurice de Talleyrand-Périgord (1954).

124 J 262

REDON à RUOSS-BLAACK.

1967-2011

**Dossier 1.**

REDON (Gaëlle).

- Fax échangés entre André Beau et Gaëlle Redon au sujet d'un dépliant sur Valençay (2004).

**Dossier 2.**

RENARD (Christiane).

- Carte adressée à André Beau par Christiane Renard, au sujet de boutons de livrée et de l'emplacement de l'Auditoire (1989).

**Dossier 3.**

REROLLE (le Dr. Guy).

- Relations entre André Beau et le Dr. Guy Rérolle, auteur de l'ouvrage *Talleyrand... Souvenirs actuels* : correspondance, épreuves de l'ouvrage (2008-2011).

**Dossier 4.**

RETY (M. et Mme).

- Lettre adressée à André Beau par M. et Mme Réty (1995).

**Dossier 5.**

REVIERS (Bertrand de).

- Carte de visite (s.d.).

**Dossier 6.**

ROCHE DU TEILLOY (Xavier de).

- Relations d'André Beau avec Xavier de Roche du Teilloy, collectionneur de boutons de livrée et de vénerie : tiré à part de la revue *Le Vieux papier*, n° 223, octobre 1967, contenant un article de X. de Roche du Teilloy intitulé « Identification d'une reliure lyonnaise du XVI<sup>e</sup> siècle », liste des membres de la société « Le Vieux papier » dans laquelle figure André Beau, allocution prononcée par Jacques Bazin aux obsèques de X. de Roche du Teilloy le 12 mars 1975, correspondance d'André Beau avec la veuve et le fils de X. de Roche du Teilloy, catalogue de vente dans lequel figurent des boutons provenant de la collection de X. de Roche du Teilloy (1967-1980, s.d.).



**Dossier 7.**

RUOSS-BLAACK (Christiane), descendante de la famille de Courlande.

- Relations d'André Beau avec Christiane Ruoss-Blaack : correspondance relative notamment à la famille de Courlande et à la préparation de voyages organisés par les descendants de la famille Courlande, impressions de photographies numériques, récit du voyage fait par les descendants Courlande en Italie en 2010 (2003-2011).

*André Beau a participé à certains des voyages organisés par les descendants de la famille de Courlande. Voir AB/274.*

124 J 263

SABER à TAROT.

1997-2011

**Dossier 1.**

SABER (Christian).

- Correspondance entre André Beau et Christian Saber au sujet de Cécile de Talleyrand-Périgord, épouse Galard de Béarn, dernière représentante de la branche de Chalais, et de sa filleule Cécile Harmant, arrière-grand-mère de Christian Saber, avec des impressions de photographies numériques de Cécile de Talleyrand-Périgord et Cécile Harmant (2011).

**Dossier 2.**

SANZO (Ubaldo).

- « Avons-nous une dette envers le *diable boiteux* ? », texte dact. par Ubaldo Sanzo, de l'université de Salento (s.d.).

**Dossier 3.**

SHELL (Éric), membre de l'association des Amis de Talleyrand.

- Relations entre André Beau et Éric Schell, auteur d'ouvrages sur Charles-Maurice de Talleyrand-Périgord : correspondance, formulaire d'adhésion d'Éric Schell à l'association des Amis de Talleyrand (1997-2001, s.d.).
- Manuscrits de *Talleyrand : l'album retrouvé*, par Éric Schell (2001).
- Procès impliquant des élus et des cadres du département d'Indre-et-Loire, dont Éric Schell : coupures de presse (1998-2005, s.d.).

**Dossier 4.**

SEGAUD (Henri).

- Correspondance d'André Beau avec Henri Segaud, membre de l'Académie cévenole, qui avait travaillé au cours de sa carrière professionnelle sur le verger de Valençay, dans le cadre de l'écriture de son autobiographie (2002-2003).

**Dossier 5.**

SOSNOWSKA (Wioletta).

- Courriel adressé par Wioletta Sosnowska à plusieurs membres de l'association des Amis de Talleyrand, leur annonçant que l'urne contenant le cœur de la duchesse de Dino, volé quelques années avant, venait d'être retrouvée sans le cœur, avec des reproductions de photographies de l'urne (2005).

**Dossier 6.**

TAROT (Maxime).

- Lettre adressée par M. et Mme Tarot à André Beau et son épouse à l'occasion du nouvel an (1971).

124 J 264

THIBAUT à VAN GUY.

1968-2009

**Dossier 1.**

THIBAUT (Joseph), collectionneur indrien.

- Succession de Joseph Thibault : liste d'objets et documents vus par André Beau chez Joseph Thibault, articles de *L'Intermédiaire des chercheurs et des curieux* relatifs à ses collections, copie du testament de Joseph Thibault et de notes de sa main, correspondance d'André Beau avec Joseph Thibault et avec l'abbé Bourderieux, exécuteur testamentaire de Joseph Thibault, René Guyonnet, Me Moreau, Nicole Patureau, directrice des Archives départementales de l'Indre et B. de Fournoux, directeur des Archives départementales d'Indre-et-Loire, au sujet de sa succession, coupure de presse, brochure *Hommage à monsieur Joseph Thibault prononcé par madame Jacqueline Pelletier Doisy lors de la dixième assemblée générale des Amis du Bouchet-en-Brenne le 18 août 1975*, notes, documentation (1968-1980, s.d.).

**Dossier 2.**

THOREAU (Jacques).

- M. Jacques Thoreau : photographie couleur (1991).

**Dossier 3.**

TISSOT-DEMIDOFF (Alexandre).

- Correspondance d'André Beau avec Alexandre Tissot Demidoff, auteur de l'article « Bonaparte and Demidoff : a tale of two family dynasties », *The European royal history journal*, avril 2003, avec un exemplaire de l'article, en anglais (2003).

**Dossier 4.**

VAN BAARLE (Hubert).

- Correspondance d'André Beau avec Hubert Van Baarle, au sujet d'œuvres d'art ayant appartenu à Charles-Maurice de Talleyrand-Périgord, et notamment d'un tableau de Rembrandt, avec une reproduction et une notice de l'oeuvre (2009).

**Dossier 5.**

VAN GUY.

- Correspondance entre André Beau et M. Van Guy, de Tours, au sujet de vitraux qui se trouvaient au château de Valençay, copie d'une lettre adressée le 28 septembre 1924 par un employé de la maison de vitraux Lux-Fournier à Tours à un employé du duc de Valençay et d'autres documents relatifs à la réparation de vitraux du pavillon de la Garenne en 1928-1929 (2004).

124 J 265

VAN KLIMA (Stanislas).

1955-2000

Relations d'André Beau avec le docteur Stanislas Van Klima : correspondance, notes, documentation, faire-part de décès de Stanislas Van Klima.

*André Beau et Stanislas Van Klima entrèrent en relation à l'occasion de recherches effectuées par Van Klima sur le musicien Jan Ladislav Dussek. Cette relation évolua en amitié au fil des années. Leurs échanges portent notamment sur les musiciens Dussek et Krumpholtz, sur l'histoire de la musique, sur le piano-forte conservé au château de Valençay et la gestion du château. André Beau servit à plusieurs reprises d'intermédiaire de Van Klima auprès d'institutions culturelles françaises. Cet ensemble abondant comprend également quelques lettres de Jean Mauzaize, en religion le R. P. Raoul, en lien avec les recherches de Van Klima.*

124 J 266

VIBERT à WARESQUIEL.

1973-2007

**Dossier 1.**

VIBERT (Anne).

- Correspondance d'André Beau avec Anne Vibert, maître de conférences à l'université Pierre Mendès-France de Grenoble, au sujet d'une édition de la correspondance d'Alexis de Tocqueville (2003).

**Dossier 2.**

VIBRAYE (le marquis et la marquise de).

- Carte de vœux adressée à André Beau (1973).

**Dossier 3.**

VIGNER (Joël).

- Lettre et carte adressées à André Beau par Joël Vigner, au sujet de Charles-Maurice de Talleyrand-Périgord (1984-1988).

**Dossier 4.**

WALLBAUM (Hubert).

- Courriels échangés par André Beau et Hubert Wallbaum au sujet de la généalogie de la famille Delius (2006).

**Dossier 5.**

WARESQUIEL (Emmanuel de), historien, biographe de Charles-Maurice de Talleyrand-Périgord.

- Relations d'André Beau avec Emmanuel de Waresquiel : correspondance, notes d'André Beau sur les ouvrages d'E. de Waresquiel *Talleyrand, le prince immobile*, et sur l'édition des mémoires de Talleyrand, coupures de presse, extraits de sites internet, reproduction d'une gravure représentant le donjon du château de Valençay, menu d'un dîner à Valençay, invitation à une conférence d'E. de Waresquiel, affichette pour une conférence-débat-signature d'E. de Waresquiel au château de Valençay, notes prises par André Beau lors de la conférence d'E. de Waresquiel « Cent Jours – La tentation de l'impossible » (2003-2007, s.d.).
- Textes d'Emmanuel de Waresquiel : « Talleyrand, une vision européenne » (s.d.), « Talleyrand et Bénévent ou comment vendre très cher ce qui ne vous appartient pas » (s.d. [2006]).

124 J 267

Correspondants non identifiés.

1982-2006, s.d.

*Correspondance généralement relative à Charles-Maurice de Talleyrand-Périgord. Quelques pièces de documentation jointes.*

## Activité de recherche

124 J 268

Publications.

1980-2011

**Dossier 1.**

Monographies.

- *Chroniques indiscretes de la vie d'un prince* : lettre de refus des éditions Lucien Souny (1989), coupure de presse, errata (s.d.).
- *L'apogée du sphinx* : 22 photographies couleur des illustrations du volume (s.d.).  
*Ces photographies représentent : Prosper de Barante ; Charles de Flahaut ; Johann Cobenzl ; Albert de Lezay-Marnezia ; Napoléon-Louis de Talleyrand-Périgord ; la page de titre d'une partition de Joseph Mengal dédiée à la duchesse de Dino ; le comte de Montrond ; Charles-Maurice de Talleyrand-Périgord ; des vues du château de Valençay ; un homme non identifié ; Pierre-Paul Royer-Collard ; la duchesse de Dino ; le comte André de Castellane ; Charlotte de Talleyrand-Périgord ; Boson de Talleyrand-Périgord ; l'adresse de la lettre posthume de Charles-Maurice de Talleyrand-Périgord à son neveu Napoléon-Louis de Talleyrand-Périgord.*

**Dossier 2.**

Articles.

## CORPS DU REPERTOIRE

- « Château de Valençay : un prestigieux témoin du passé », paru dans *Indre-Actualités*, n° 1, 1980 : correspondance, manuscrit, exemplaire de la revue (1980).
- « Talleyrand, prince de l'ambiguïté », paru dans *Le Rotarien*, n° 365, novembre 1983 : exemplaire de la revue, correspondance (1983).
- « Le petit théâtre de Valençay », paru en 2000 sur le site internet des Amis de Talleyrand : notes, bibliographie, épreuves, copies de sources, épreuves, correspondance, sept photographies du théâtre et de ses décors après la restauration de 1989-1990, coupure de presse, copie du programme d'un concert organisé par la société de tir de Valençay « La Française » dans le théâtre en 1912, extraits de catalogues de vente, version abrégée de l'article parue dans la *Revue de l'AMOPA* [Association des membres de l'ordre des Palmes académiques], n° 185, juillet 2009 (1993-2009, s.d.).
- « La fin de Talleyrand », dans *La Gazette berrichonne de Paris*, n° 159, 1<sup>er</sup> trimestre 2000 [extraits d'une conférence de l'auteur sur la mort de Talleyrand] (copie, s.d.) et texte dactylographié (2004).
- « Un souvenir du cabinet de curiosités de Talleyrand », par André Beau et Marc du Pouget, paru dans la *Revue de l'Académie du Centre*, 2006 : tiré à part (2006).
- Article consacré à la visite de George Sand à Valençay en 1834 : manuscrit, correspondance, copies d'extraits des mémoires de Charles-Robin Duvernet rendant compte de cette visite (2011, s.d.).

124 J 269      Conférences : textes de conférences données par André Beau, photographies prises lors de conférences, documentation, notes (1995-2005, s.d.).

1995-2005

*Conférences concernant Talleyrand ainsi que Pierre-Paul Royer-Collard.*

## Collaboration à des expositions

124 J 270      Exposition « Le miroir trompeur » au musée Rolin d'Autun du 16 novembre 2005 au 15 février 2006.

2004-2006

Préparation de l'exposition et du catalogue : correspondance notes, listes des œuvres prêtées par André Beau, brouillons de notices d'œuvres, notices, fiches de prêt d'œuvres appartenant à André Beau, planche d'ektachromes d'œuvres prêtées par André Beau, formulaires de prise en charge et de décharge, certificat d'assurance, liste des auteurs des notices à rédiger, convention de droits d'auteurs, reproductions de photographies représentant André Beau au milieu de ses collections, facture (2004-2006, s.d.).

Communication : invitation au vernissage, carte publicitaire, dépliant, journaux et coupures de presse (2005).

*Contient également quelques documents relatifs à l'organisation d'une sortie à Valençay par la société éduenne des lettres, sciences et arts.*

124 J 271      Autres expositions.

2002-2011

### Dossier 1.

Exposition « Le Danemark et le Congrès dansant de Vienne », Copenhague, 2002.

- Correspondance, notes, marque-page, brochures publicitaires, communiqué de presse destiné au site internet de l'association des Amis de Talleyrand,

documentation touristique, tickets de caisse, billets de train et d'avion, liste des œuvres prêtées par le château de Valençay et par André Beau, notices relatives à une partie des œuvres prêtées (2002-[2003]).

- Album de photographies et photographies prises lors du séjour d'André Beau à Copenhague (2002).

**Dossier 2.**

Exposition « Talleyrand en Berry », au château de Valençay du 17 mai au 31 août 2003.

- Liste des objets exposés dans la galerie du premier étage du château, notices, cartel, photographies de l'exposition (2003).

**Dossier 3.**

Exposition « La duchesse de Courlande » au château de Valençay en 2006.

- Présentation de l'exposition [2006].

**Dossier 4.**

Exposition « Où je résidais jadis – où j'étais duchesse du pays – Duchesse de Courlande – Stations d'une vie » au musée de Burg-Posterstein en 2007.

- Affiche de l'exposition, notice sur la duchesse de Courlande et le musée de Burg-Posterstein, texte d'André Beau intitulé « Anna-Dorothea, duchesse de Courlande, "princesse en France" », flyer, correspondance, copies de documents d'archives (2007-2010, s.d.).

**Dossier 5.**

Exposition « Rêves de jardin » [sur le projet de jardin élaboré par le paysagiste Anatole Guy-Otin pour Boson de Talleyrand-Périgord, duc de Valençay] au château de Valençay en 2011.

- Préparation : correspondance entre André Beau, Marc du Pouget, Chantal et Archambaud Guy-Ducrot, reproductions de plans et gravures représentant les extérieurs du château de Valençay et de projets de jardin élaborés par Anatole Guy-Otin, texte manuscrit d'une conférence donnée par Anatole Guy-Otin au Rotary-Club de Saint-Étienne le 2 février 1944 sur le château de Valençay (2011).

- Communication : invitation au vernissage, coupures de presse (2011).

- Proposition de vente par Archambaud Guy-Ducrot des documents exposés : correspondance entre Archambaud Guy-Ducrot, André Beau et Marc du Pouget (2011).

**Dossier 6.**

Exposition en l'honneur du 250<sup>e</sup> anniversaire de la naissance d'Anne-Dorothee de Courlande au musée de Burg-Posterstein en 2011.

- Programme, documentation, correspondance, communiqué de presse, impressions de photographies numériques, texte rédigé par André Beau, dossier réalisé par les descendants de la famille de Courlande à l'occasion de la visite de cette exposition (2011).

## Participation à des voyages et manifestations

124 J 272-273      Voyages et manifestations en France.

1988-2010

124 J 272      1988-2001

**Dossier 1.**

Commémoration du 150<sup>e</sup> anniversaire de la mort de Charles-Maurice de Talleyrand-Périgord à l'hôtel Saint-Florentin à Paris le 17 mai 1988.

- Carte-souvenir, 25 photographies couleur de la cérémonie, de documents d'archives et du dîner (1988).

**Dossier 2.**

Commémoration du 150<sup>e</sup> anniversaire de la mort de Pierre-Paul Royer-Collard organisée du 9 au 11 septembre 1995 par la municipalité de Châteauneuf et autres manifestations.

- Correspondance d'André Beau avec la mairie de Châteauneuf, programme de la commémoration, invitation, texte de l'intervention d'André Beau, coupures de presse, notes, copie de documents d'archives, listes de documents appartenant à André Beau et pouvant être prêtés en vue de l'organisation d'une exposition, copies de documents d'archives (1995-1996, s.d.).

**Dossier 3.**

Voyage de l'association des Amis de Talleyrand à Paris en 2001.

- Photographies de groupe (2001).

*Ces photographies représentent notamment : les participants devant l'hôtel Amelot de Gournay, devant l'hôtel Matignon, à l'hôtel Bachart de Saron, la plaque de la rue Talleyrand dans le VII<sup>e</sup> arrondissement, la plaque apposée sur la maison où habitait Charles-Maurice de Talleyrand-Périgord en 1790 ainsi que des repas.*

124 J 273

2004-2010

**Dossier 1.**

Colloque « Talleyrand, prince des négociateurs » organisé par l'ESSEC (Iréné) et l'Institut de France au Palais du Luxembourg les 2 et 3 février 2004.

- Programme, correspondance, invitation, formulaire d'adhésion à l'association des Amis de Talleyrand, texte de la communication d'Éric Schell, liste et biographie des intervenants, *Le Revue parlementaire*, n° 866, carte de visite, photographies de visites, de repas et d'une médaille à l'effigie de Talleyrand (2003-2004).

**Dossier 2.**

Festival « Étonnante Lettonie », édition de 2004.

- Feuille d'émargement des participants à une réunion à l'ambassade de Lettonie, dépliants et invitations concernant notamment l'exposition « Reflets de Versailles en lointaine Lettonie : les résidences des ducs de Courlande » au château du Marais et le festival « Étonnante Lettonie », correspondance, documentation, note (2004-2007).

**Dossier 3.**

Inauguration du tombeau de Charles-Maurice de Talleyrand-Périgord à Valençay le 22 mai 2010.

*Cette manifestation fait suite à la convention conclue entre les héritiers Talleyrand-Périgord, parmi lesquels Jean Morel, dernier propriétaire du château de Valençay, et la ville de Valençay, en vue de la remontée du cercueil de Charles-Maurice de Talleyrand-Périgord de la crypte à la nef de la chapelle Saint-Maurice de Valençay, et de l'ouverture au public de cette chapelle.*

- Note sur le projet de remontée du cercueil de Talleyrand depuis la crypte vers la chapelle (2007).

- Projet de lettre adressée par [Anna de Bagneux] à Claude Doucet, maire de Valençay, l'informant de son accord pour la remontée du cercueil de Talleyrand de la crypte vers la chapelle (s.d.).

- La crypte de la chapelle avant la remontée du cercueil et la préparation de la remontée : impressions de photographies numériques, correspondance, coupure de presse, compte rendu de séance du conseil municipal de Valençay (2009-2010).

- Cérémonie : textes des discours prononcés par André Beau, par Claude Doucet, maire de Valençay, photographies et impressions de photographies numériques représentant la chapelle après la remontée du cercueil, la cérémonie et Jean Morel avec André Beau et des journalistes, bulletin d'informations municipales de la ville de Valençay, n° 53, rendant compte de l'inauguration (2010).

- Notes d'André Beau sur la transformation de la crypte et l'inauguration du tombeau (2010-[2011]).

- 133 photographies numériques sur CD-Rom de la crypte et de l'inauguration (2010).

*Contient également quelques photographies prises à Châteauneuf.*

- 444 photographies numériques sur CD-Rom de la crypte et de l'inauguration (2010).

*Contient également des photographies de documents relatifs à la famille de Talleyrand-Périgord et à un colloque.*

124 J 274

Voyages et manifestations à l'étranger.

1991-2007

**Dossier 1.**

Voyage à Sagan à l'occasion de l'inauguration d'un collège baptisé en l'honneur de la duchesse de Dino le 13 mai 2004.

- Affiches en polonais, texte d'André Beau intitulé « Le Bas-Berry en Basse-Silésie », texte d'un discours préparé par André Beau, coupures de presse, photographies de l'inauguration du collège, correspondance, documentation, reproductions de photographies et portraits anciens, cartes postales, brochures touristiques, cartes de visite, notice biographique sur la duchesse de Dino, invitation à l'inauguration, programme de spectacle, programme du séjour, exemplaire du journal du collège, notes de voyage (1991-2006, s.d.).

**Dossier 2.**

Voyage en Allemagne organisé par les descendants de la famille de Courlande et les Amis de Talleyrand en 2006.

- Programme, documentation touristique (2006).

**Dossier 3.**

Voyage en Pologne, République tchèque, Autriche et Allemagne organisé par les descendants de la famille de Courlande en 2007.

- Correspondance, programme, documentation sur l'histoire de Sagan, impressions de photographies numériques (2007).

## Documentation

124 J 275

Sources et outils de recherche : inventaires et extraits d'inventaires d'archives, extraits de guides de recherche, liste d'acquisitions d'archives faites par le ministère des Affaires étrangères de 1997 à 1999, revue, publicités et bons de commande pour des ouvrages, coupures de presse (1946-2011, s.d.).

1946-2011

124 J 276

Notes informelles d'André Beau et brouillons de transcriptions (1945-2010, s.d.).

1945-2010

## CORPS DU REPERTOIRE

- 124 J 277 Documentation ayant trait à la famille de Talleyrand-Périgord : copies de documents d'archives, lettre faisant mention de Charles-Maurice de Talleyrand-Périgord, ouvrage portant l'annotation « L. Talleyrand », note anonyme (1890-1893, s.d.).  
1890-1893
- 124 J 278 Documentation et recherches n'ayant pas directement trait à la famille de Talleyrand-Périgord ou à Valençay : notices biographiques et historiques, cartes de visite, coupures de presse, jaquette d'ouvrage imprimé, menus, dessins d'armoiries, revues, copies d'extraits d'ouvrages, de documents d'archives et de documents iconographiques, photographies, dépliant publicitaire (1953-2005, s.d.).  
1953-2005  
*Concerne notamment : documentation générale sur le XIX<sup>e</sup> siècle, sur le patrimoine, des parutions d'ouvrages, nombreuses copies de caricatures parues dans des journaux du XIX<sup>e</sup> siècle, des portraits de personnes non identifiées.*
- 124 J 279 Documentation classée par ordre chronologique.  
1848-2006, s.d.  
*Ces dossiers annuels contiennent de la documentation, des notes, des coupures de presse et de la correspondance concernant Charles-Maurice de Talleyrand-Périgord et sa famille. Cette documentation constitue certainement une ébauche ayant servi à André Beau pour la rédaction de ses deux volumes consacrés à Talleyrand, qui prennent la forme d'une chronique.*  
  
Dossiers « Généralités », dossier « Avant 1803 », dossiers des années 1803 à 1838 (dossier unique pour les années 1809-1814), et dossier « Après 1838 ».  
*À signaler : photographie d'une écharpe qui aurait été donnée à un ancêtre de Robert Bodin par les princes d'Espagne durant leur séjour à Valençay (dossier « 1815 ») ; copie du plan du château de Valençay réalisé en 1836 par Phidias Vestier (dossier « 1817 ») ; lettre de Jean Manẏaizę, en religion le R. P. Raoul, à André Beau, lui relatant un sinistre survenu au château (dossier « 1820 ») ; notes sur la correspondance de Pierre-Paul Royer-Collard relative à Talleyrand et Valençay (dossier « 1821 ») ; compte rendu de l'activité de Charles-Maurice de Talleyrand-Périgord en 1833 (dossier « 1833 ») ; procès-verbal de ce qui a été fait à Tours lors du décès de la princesse Tyszkiewicz (dossier « 1834 ») ; tableau des lieux de résidence de la duchesse de Dino et du duc de Valençay en 1836 (dossier « 1836 ») ; plan sommaire du caveau de la chapelle de la maison de charité de Valençay, affiche d'une vente de meubles et d'objets d'art [provenant du château de Valençay ?] en 1848 (dossier « Après 1848 »).*
- 124 J 280-284 Documentation classée par lieux.  
1929-2012  
*Ces dossiers contiennent de la documentation historique, touristique et culturelle, des cartes postales, des copies de documents d'archives et de documents iconographiques, des revues ou journaux et des coupures de presse, souvent directement ou indirectement liés à la famille de Talleyrand-Périgord. La typologie documentaire n'a pas été indiquée dans cette partie, excepté dans les cas où une précision supplémentaire s'imposait.*
- 124 J 280-283 France. 1929-2012



CORPS DU REPERTOIRE

- 124 J 280-281      Département de l'Indre. 1967-2009
- 124 J 280            Luçay-le-Mâle et Veuil. 1967-2003
- Dossier 1.**  
Luçay-le-Mâle (1967-2003, s.d.).
- Dossier 2.**  
Veuil (1993-2003, s.d.).
- 124 J 281            Autres lieux. 1968-2009, s.d.
- 124 J 282            Autres départements de la région Centre -Val-de-Loire. 1930-2012
- Dossier 1.**  
Ensemble de la région (1960-1997, s.d.).  
*Concerne notamment le Berry.*
- Dossier 2.**  
Département du Cher (1929-2007, s.d.).  
*Contient un ouvrage de René Gordon, Grossouvre, son château et ses seigneurs (1929).*
- Dossier 3.**  
Département d'Eure-et-Loir (s.d.).
- Dossier 4.**  
Département d'Indre-et-Loire (1930-[vers 1949], s.d.).
- Dossier 5.**  
Département de Loir-et-Cher ([1979]-2012).  
*Contient plusieurs bulletins municipaux de la commune de Soings-en-Sologne, une étude dactylographiée de Françoise de Lucinge et de l'union régionale des CAUE intitulée Premier inventaire des parcs et jardins en région Centre. Château de Cheverny, Loir-et-Cher, plusieurs numéros des Cahiers des Amis du Vieux Selles de 1982 à 1988 et une photographie de la plaque en mémoire de Marguerite Girard apposée à Blois.*
- 124 J 283            Autres régions. 1929-2009
- Dossier 1.**  
Région Auvergne - Rhône-Alpes.  
- Département de l'Allier (2006, s.d.).  
- Département de la Haute-Loire (2007).
- Dossier 2.**  
Région Bourgogne - Franche-Comté.  
- Département de Saône-et-Loire (s.d.).  
*Cartes postales représentant Autun.*  
- Département de l'Yonne [vers 1979].
- Dossier 3.**  
Région Île-de-France.  
- Paris (2007, s.d.).  
- Département des Yvelines (2009).
- Dossier 4.**  
Région Hauts-de-France.

## CORPS DU REPERTOIRE

- Département de l'Oise (1973).
- Département du Pas-de-Calais (s.d.).

### Dossier 5.

Région Nouvelle-Aquitaine.

- Département de la Dordogne ([vers 1949], s.d.).

*Concerne notamment les châteaux de Chalais, Grignols et Excideuil, propriétés de la famille de Talleyrand-Périgord ; contient des photographies des châteaux de Grignols et Excideuil.*

- Département de la Gironde (s.d.).

*Cartes postales représentant le château Haut-Brion à Pessac.*

- Département des Hautes-Pyrénées (s.d.).

*Cartes postales représentant Caunterets et Bagnères-de-Bigorre.*

124 J 284

Autres pays.

1994-2006, s.d.

*Concerne l'Allemagne, la Suisse, l'Italie (Bénévent et Campanie) et la République tchèque. Documentation reliée aux voyages d'André Beau, à Talleyrand, à ses possessions et à celles des familles alliées des Talleyrand-Périgord.*

124 J 285

Journaux et revues.

1963-2007

*Les journaux et revues classés dans cette section n'ont pas de rapport direct avec la famille de Talleyrand-Périgord ni avec Valençay. Les autres ont été classés dans les dossiers concernés.*

*ABC [Antiquités, beaux-arts, curiosités], n° 153-154 (juillet-août 1977), puis ABC décor, n° 43 (mai 1968).*

*Archeologia, n° 180-181 (juillet-août 1983).*

*Arts et décoration, n° 132 (novembre 1967).*

*BIC [Berry industriel et commercial], nos 63 (octobre 2006), et 66 (juillet 2007).*

*Connaissance des arts, n° 408 (février 1986).*

*Femmes d'aujourd'hui, n° 12 (17-23 mars 1981).*

*Figaro-Magazine, vendus avec les nos 11106 (17 mai 1980) et 12938 (5 avril 1986) du Figaro.*

*Fortune : le magazine de la Loterie nationale, n° 6 (1963).*

*Gazette berrichonne de Paris, nos 79 (janvier-mars 1980), 81 (juillet-septembre 1980), 159 (janvier-mars 2000), 177 (juillet-septembre 2004), 182 (octobre-décembre 2005), 185 (juillet-septembre 2006), 186 (octobre-décembre 2006), 187 (janvier-mars 2007), 191 (janvier-mars 2008), 197 (juillet-septembre 2009), 198 (octobre-décembre 2009).*

*L'Illustration théâtrale : journal d'actualités dramatiques, n° 84 (14 mars 1908).*

*Journal de la Sologne et de ses environs, n° 90 (octobre 1995).*

*Monuments en péril, n° 2 (automne 1971) et n° 4 (été 1972).*

*La Nouvelle République du Centre (7 juin et 25 juillet 1985).*

*Point de vue – Images du monde, nos 1087 (9 mai 1969), 1088 (16 mai 1969), 1089 (23 mai 1969), 1090 (30 mai 1969), 1091 (6 juin 1969), 1092 (13 juin 1969), 1321 (numéro spécial n° 1 consacré au mariage de la princesse Anne d'Angleterre, 16 novembre 1973), 1322 (numéro spécial n° 2 consacré au mariage de la princesse Anne d'Angleterre, 29 novembre 1973), 1890 (19 octobre 1984), 2999 (11-17 janvier 2006), 3000 (18-24 janvier 2006), 3035 (20-26 septembre 2006).*

## CORPS DU REPERTOIRE

*Plusieurs exemplaires contiennent des séries d'articles sur les grandes familles de l'aristocratie et de l'Empire, faisant pour certains mention des Talleyrand-Périgord.*

*Revue du Trésor, n<sup>os</sup> 7 (juillet 1983), 10 (octobre 1982) [sic] et 12 (décembre 1983).*

*Contient des articles relatifs à l'histoire du Trésor public sous l'Empire et à l'histoire du Secrétariat général des Finances.*

# Index des noms de personnes et de lieux

Le présent index recense les noms de personnes et de lieux figurant dans le corps du répertoire, suivant l'ordre alphabétique continu (il n'est pas tenu compte des espaces dans les termes à indexer), et renvoie aux numéros d'article. Les noms de personnes sont en petites capitales et les noms de lieux en italique. En cas d'homonymie, les noms de lieux sont classés avant les noms de personnes.

Tous les noms de personnes apparaissant dans le corps du répertoire ont été indexés, y compris les auteurs d'ouvrages et d'œuvres d'art. Le choix a été fait dans le présent index de privilégier, pour les femmes, le nom de naissance par rapport au nom d'usage, afin de faire apparaître plus clairement les origines familiales. Les femmes mariées sont donc indexées à leur nom de naissance, un renvoi étant effectué le cas échéant depuis leur(s) nom(s) d'épouse. De la même manière, des renvois sont faits depuis les noms de terre et les titres vers le patronyme officiel, en particulier lorsque le nom de terre ou le titre constitue le nom d'usage. Il est à noter que les titres de « duc de Valençay », « duc de Talleyrand », « duc de Dino » ou encore « duc de Sagan », portés par les derniers descendants de la famille de Talleyrand-Périgord constituent des titres de courtoisie.

On trouvera donc Catherine de Talleyrand-Périgord, épouse de Charles-Maurice de Talleyrand-Périgord, indexée à son nom de naissance, « Worlée », avec renvois depuis « Grand », « Bénévent » et « Talleyrand-Périgord », et la duchesse de Dino à « Biron », avec renvois depuis « Dino », « Talleyrand-Périgord », « Courlande » et « Sagan ».

Dans les patronymes français, seule la particule « de » est rejetée. L'index compte de nombreux patronymes étrangers. Conformément à l'usage, la particule néerlandaise « van » et la particule espagnole « de » n'ont pas été rejetées. En revanche, la particule allemande « von » a été rejetée, afin d'éviter des confusions, car plusieurs patronymes comportant cette particule sont francisés dans les sources de l'époque, comme celui du baron von Gagern, généralement nommé « baron de Gagern » dans les sources françaises.

En ce qui concerne la famille de Talleyrand-Périgord, nous avons retenu comme patronyme « Talleyrand-Périgord » qui tendit progressivement à se substituer à « Talleyrand », pour l'ensemble de la famille. L'entrée « Talleyrand » n'est de ce fait employée que lorsqu'elle se rapporte à des titres de noblesse, ainsi que dans le cas particulier de Charlotte de Talleyrand, fille adoptive de Charles-Maurice de Talleyrand-Périgord et de Catherine Worlée, car il s'agit du nom sous lequel elle est connue avant son mariage.

Les personnes sont indexées dans l'ordre alphabétique de leur premier prénom, lequel n'est pas toujours le prénom d'usage. Lorsque ce dernier a pu être déterminé, il figure en italique. Compte tenu du grand nombre de représentants de la famille de Talleyrand-Périgord figurant dans l'index, un renvoi est fait dans leur cas depuis le prénom d'usage vers le prénom complet lorsque ceux-ci sont éloignés dans l'ordre alphabétique.

Tous les noms de lieu apparaissant dans le corps du répertoire ont été indexés, à l'exception des lieux d'édition d'ouvrages imprimés. Les lieux-dits et monuments sont indexés au nom de leur commune d'appartenance, avec le cas échéant un renvoi depuis leur nom.

*Abréviations*

arr.	arrondissement
auj.	aujourd'hui
ch.-l.	chef-lieu
cant.	canton
v.	voir

— A —

ABRANTES [duc d'], *v.* JUNOT  
 ACERENZA [la duchesse de], *v.*, BIRON (Jeanne von)  
*Acosta* (château de), *v.* *Aubergenville*  
 ADAM (Juliette), femme de lettres, 136, 157  
 ADHEMAR (Jean), conservateur à la Bibliothèque nationale de France, 239  
 AGUADO Y MAC DONELL  
 — [famille], 152, 256  
 — (Carmen), épouse Talleyrand-Périgord, 152  
 — (Olympe, comte), 152  
*Aisne* [département] — préfet, *v.* TALLEYRAND-PERIGORD (Alexandre-Daniel de)  
*Aix-en-Provence* [Bouches-du-Rhône, ch.-l. arr.], 136  
 ALCANTARA-CHARLES  
 — (*Alix-Marie-Charlotte* d'), princesse d'Arenberg, *v.* TALLEYRAND-PERIGORD  
 — (Pierre d'), duc d'Arenberg, 168  
*Alès* [Gard, ch.-l. arr.], 172  
 ALEXANDRE I<sup>er</sup>, tsar de Russie, 23, 124  
*Alger* [Algérie], 12, 37  
 ALLARDE [Monsieur d'], 9  
*Allemagne*, 12, 274, 284  
*Allemandière* (château de l'), *v.* *Luçay-le-Mâle*  
*Allier* [département], 283 — préfet, *v.* FRAIN, TALLEYRAND-PERIGORD (Alexandre-Daniel de)  
 ALQUIER (Charles-Jean-Marie, baron), juriste, homme politique et diplomate, 23  
 AMANDRY (Angélique), 55  
*Amboise* [Indre-et-Loire, ch.-l. cant.], 199  
 AMELOT (Marie-Philiberte), épouse Estampes, 172  
*Amérique*, *v.* *États-Unis*  
 AMEZAGA  
 — (Ferdinand-Luis-Ramon-Charles-Antoine-Pascal-José-Michel-François d'), 179

— (Jean-Gualbert, duc d'), intendant et premier écuyer des princes d'Espagne, 179  
 — (Marie-Emmanuel-Dominique-Pascal de), *v.* BERGARA  
*Amiens* [Somme] — traité de paix d', 55  
 ANA, correspondante américaine d'André Beau, 224  
 ANCELOT (Jacques-Arsène-François-Polycarpe), dramaturge, 161  
*Andilly* [Val-d'Oise, cant. Montmorency] — château de Belmont, 218  
 ANDRAL  
 — [famille], 61  
 — (Charles-Guillaume-Paul), 61  
 — (Gabriel), médecin, 23, 25  
 ANDRAULT DE LANGERON  
 — [famille], 23  
 — (Alexandre-Louis, comte), militaire, 23  
 ANDREOSSI ou ANDREOSSY (Antoine-François), militaire et diplomate, 23  
 ANGELO (Yves), réalisateur, 212  
*Angleterre*, 20, 55, 240 — princesse, *v.* ANNE D'ANGLETERRE — roi, *v.* CHARLES I<sup>er</sup>, GEORGES III  
 ANGOT (E.), 89  
*Annam* — empereur, *v.* KHAI ĐINH  
 ANNE D'ANGLETERRE, princesse, 217, 260, 285  
 ANSBACHER (Théo), 143, 145, 181  
 ANTIOCHE  
 — [comte de], *v.* BROTTY D'ANTIOCHE (Marie-Ferdinand-Adhémard de)  
 — [comtesse de], *v.* TALLEYRAND-PERIGORD (Marie-Marguerite de)  
 ANTONETTI (Guy), 43  
 ANTRAIGUES [le comte d'], *v.* LAUNAY  
 APPENZELLER (P.-P.), 241  
 ARBELLOT (Simon), 90  
 ARBERG (Charles-Philippe-Alexandre d'), comte d'Arberg et de Valencin, gouverneur du château de Valençay, 179

ARCHAMBAULT (Marc-Jacques), administrateur de la terre de Valençay, notaire et juge de paix à Valençay, 24, 109  
*Ardentes* [Indre, ch.-l. ; cant.], 188  
 ARENBERG  
 — [duchesse de], *v.* MERODE (Marie-Ghislaine, comtesse de)  
 — [prince de], *v.* ALCANTARA-CHARLES (Pierre d')  
 — [princesse de], *v.* GREFFULHE (Jeanne-Marie-Louise), MERODE (Marie-Ghislaine, comtesse de), TALLEYRAND-PERIGORD (*Alix*-Marie-Charlotte de)  
*Argent* [auj. Argent-sur-Sauldre, Cher, cant. Aubigny-sur-Nère], 215  
*Argenton-sur-Creuse* [Indre, ch.-l. cant.], 259  
*Argis* [Ain, cant. Ambérieu-en-Bugey], 226  
 ARGY  
 — [famille], 163  
 — (*Caroline*-Jeanne d'), épouse d'Auguste de Talleyrand-Périgord, 65, 163  
 ARJUZZON (Jacques d'), 242  
 ARNAULD  
 — (Eugène-François d'), baron de Vitrolles, homme politique, 34  
 — (Marie-Paule), directrice du Centre historique des Archives nationales, 40  
 ARNNA (Jacques), 52  
 ARNOLT, épouse Castellane, 219  
 ARNOULD (Sophie), actrice et cantatrice, 26  
 ARRABY (Étienne), propriétaire à Valençay, 214  
 ARRIGON (L. J.), 91-92  
*Arrou* [Eure-et-Loir, cant. Brou] — château de Courtalain, 52  
 ARTHAUD (Eugène), chirurgien, 69  
 ARTOIS  
 — [le comte d'], *v.* CHARLES X  
 — (Charles-Ferdinand d'), duc de Berry, 69  
 ARVENGAS (Jean), 111  
 ASHBURTON, *v.* BARING  
 ASTIER (Emmanuel d'), 64  
 ATTHALIN (général Louis-Marie-Baptiste), militaire, 245  
*Aubergenville* [Yvelines, ch.-l. cant.] — château d'Acosta, 135  
 AUBERT (Daniel-François-Esprit), compositeur, 128  
 AUBRET-EHNERT (Françoise), 121, 124, 234, 242  
 AUBRI  
 — (Charles-Victor), brigadier des chasses de la terre de Valençay, 43  
 — (Marie-Victoire-Sophie), épouse de Joseph Guillain, 43  
 AUCHAN (Pierre), 242  
 AUDINEAU (Charles), 93  
 AUFFRET (Y.), 242  
 AUFRERE, bijoutier à Valençay, 185

AUGUSTIN (Jean-Baptiste-Jacques) peintre, 169  
 AUROY (E.), 223  
 AUTREMONT (Louis-Paul d'), 248  
*Autriche*, 12, 96, 274 — empereur, *v.* FRANÇOIS I<sup>er</sup>  
*Autun* [Saône-et-Loire, ch.-l. cant.], 74, 234, 245, 283 — chapitre de l'église cathédrale, 8 — district, 8 — évêché, évêque, 8-9, 42, 47, 93, 199, *v. aussi* TALLEYRAND-PERIGORD (Charles-Maurice de) — musée Rolin, 239, 245, 270  
 AUVERGNE [M. d'], 59  
*Auvergne – Rhône-Alpes* [région administrative], 283  
 AUVERT [marquis d'], 167  
*Auxois* [province], 100  
*Avesnes* [auj. Avesnes-sur-Helpe, Nord, ch.-l. cant.], 75, 90  
 AZARA (Joseph-Nicolas d'), diplomate espagnol, 24  
*Azay-le-Rideau* [Indre-et-Loire, cant. Chinon], 232  
*Azay-sur-Indre* [Indre-et-Loire, cant. Loches] — château, 137  

**— B —**

 BAC (*Ferdinand*-Sigismond Bach, dit), écrivain et peintre, 74, 233  
 BACOURT (Adolphe), *v.* FOURIER DE BACOURT  
*Bagnères-de-Bigorre* [Hautes-Pyrénées, cant. La Haute-Bigorre], 283  
*Bagneux* [Indre, cant. Valençay], 151  
 BAGNEUX  
 — (Anna de), *v.* POURTALES  
 — (Florence de), épouse Pontevès, 142  
 — (Guy de), 141  
 BAGRATION  
 — (Ekaterina Pavlovna, comtesse), *v.* SKAVRONSKAÏA  
 — (Piotr Ivanovitch, prince), militaire, 24  
 BAILLOT (Pierre), *v.* SALES-BAILLOT  
 BALDRIGE (Edwin R. Jr.), 98  
*Bâle* [Suisse, canton de Bâle], 69  
 BALLAND [le chevalier], président du collège électoral de l'arrondissement de Vervins, 15  
 BALZAC (Honoré de), écrivain, 50, 92, 94, 121  
 BANCEL (Alain), 218  
 BARACCHI [M.], employé d'*Alexandre*-Edmond de Talleyrand-Périgord, 128  
 BARANGER (Antoine), 244  
 BARANTE (Prosper de), *v.* BRUGIERE  
 BARBE-MARBOIS (François, marquis de), diplomate et homme politique, 50

- BARBERET-GIRARDIN (Éric), gestionnaire du château de Valençay, 237
- BARBIER (Pierre), maire de Valençay, 24, 52, 213
- BARBOUX (Sylvain), garde-cantonnier au château de Valençay, 128
- BARING
- (Alexander), 1<sup>er</sup> baron Ashburton, financier et homme politique britannique, 25
  - (Anne-Louisa), *v.* BINGHAM
  - (Dorothy-Elisabeth), épouse de Pierre-César Labouchère, 46
  - (Francis), banquier, 46
- BARRAL (Adrien de), 86
- BARRAS (Paul de), dit le vicomte de, militaire et homme politique, 25
- BARRAUD (A. de), 24
- BARRE (Jean-Baptiste), peintre et sculpteur, 118
- BARRE (Raymond), homme politique, Premier Ministre, 175
- Barreaux (Les), v. Valençay*
- BARTHE (Félix), juriste et homme politique, 75
- BARTHET (Émilie), 240
- BARTILLAT
- (Caroline de), épouse Navacelle, 260
  - (Charles de), comte, 159
  - (Pauline de), *v.* CASTELLANE
- Barzelle (abbaye cistercienne Notre-Dame de), v. Poulaines*
- BASSANO [le duc de], *v.* MARET (Hugues)
- BASTGEN (Hubert), 89
- BATOWSKI (Alexandre-Joseph-Benoît, comte), 124
- Baudets de Gâtine (Les), v. Valençay*
- BAUDOIN (Paul), homme politique, 230
- BAUDON [M.], 176
- BAUDRAND (Marie-Étienne-François-Henri), militaire, 25
- BAUDUS (Amable), agent secret, 25
- BAUDUS DE FRANSURES (Maxime, comte), 25
- BAUFFREMONT
- (Hélène de, princesse), épouse d'Auguste de Choiseul-Daillecourt, 26
  - (Marie-Antoinette-Rosalie-Pauline), *v.* QUELEN DE LAVAUGUYON
- Bayonne* [Pyrénées-Atlantiques, ch.-l. arr.], 179, 230
- BAZIN (Jacques), 262
- BEARN
- [prince de], *v.* GALARD DE BEARN (Gilles-Henri de), GALARD DE BEARN (Laure-Henri-Gaston de)
  - [princesse de], *v.* TALLEYRAND-PÉRIGORD (Cécile-Charlotte-Marie)
- BEAU
- (Alice), *v.* RICHAUD
  - (André), 1-3, 14, 16, 22-25, 28-30, 36-37, 39-40, 44, 46-47, 50-52, 54-58, 61-62, 64, 66, 69, 72-84, 86, 88, 90-92, 94-96, 100, 102, 104, 111, 116, 121, 124, 129, 134, 140-142, 144, 148-150, 155-156, 158-160, 162-163, 166, 171, 173-176, 181-184, 189, 192-193, 195, 198, 201, 210, 217-218, 220-221, 223-285 (*passim*)
  - (Antoine-Marcel), 223
  - (Benoît), palefrenier au château de Valençay, 143, 145, 187, 223
  - (Yvette), *v.* PASQUET
- BEAUHARNAIS
- (Eugène-Rose de), militaire, vice-roi d'Italie, 26
  - (François de), militaire, homme politique et diplomate, 100
  - (Hortense de), reine de Hollande, 113
  - (Joséphine de), *v.* JOSEPHINE
- Beaulieu-lès-Loches* [Indre-et-Loire, cant. Loches], 238
- BEURAIN [M.], chargé d'affaires de Napoléon-Louis de Talleyrand-Périgord, 128
- Beauregard (château de), v. Cellettes*
- BEAUVILLIERS
- [famille], 198
  - (Victorine de), épouse Talleyrand-Périgord, princesse de Chalais, 168
- BECQUEY (François-Louis), directeur des Ponts et chaussées, 176
- BEGA (Cornelis), peintre, dessinateur et graveur, 139
- BELABRE (Désiré), 214
- BELANGER
- [le sieur], 6
  - (François-Joseph), architecte des menus plaisirs, 26
  - (Prosper), maire de Valençay, 50, 213
- Belgique*, 120, 256
- BELLANGER [le sieur], 57
- BELLEGARDE (Aurore de), 71
- Belmont (château de), v. Andilly*
- BELONOSCHKIN
- (Alexandre), 244
  - (Annick), 244
- BELTON (Louis), 115
- BENARD
- , garagiste à Valençay, 185
  - (Joseph), *v.* FLEURY (Abraham)
- BENCKENDORFF (Dorothee von), comtesse puis princesse de Lieven, 88
- BENEDEK (C.), 90
- Bénévent* [Italie, région de Campanie], 284 — principauté de, 88-89, 266
- BENEVENT [le prince de], *v.* TALLEYRAND-PÉRIGORD (Charles-Maurice de)
- Bengale*, 10
- BEENOIST, directeur général des Contributions directes, 26
- BENOIT (Catherine), employée du château de Valençay, 237
- BERANGER (Cécile-Victoire), propriétaire à Valençay, 146
- BERARD (Augustin), 122
- BERCKHEYDEN, 139

- BERGARA (Marie-Emmanuel-Dominique-Pascal de), épouse Amezaga, 179
- BERGER DE XIVREY (Jules), 155
- Berlin* [Allemagne], 40, 109, 220 — château de Friedrichsfelde, 121 — Märkisches Museum, 124
- BERNAL (Paco), matador, 186
- BERNARD (Daniel), 39
- BERNARDASKY (Vera), épouse Talleyrand-Périgord, 164
- BERNAY-POTIN (Marie), habitante de Valençay, 216
- Bernin (Le)*, *v. Valençay*
- Berry* [province], 69, 183, 190, 193, 195, 212, 214, 225-226, 271, 274, 282, 285
- BERRY  
— [la duchesse de], *v. BOURBON-SICILES*  
— [le duc de], *v. ARTOIS*
- BERRYER [M.], 108
- BERTHELOT (Philippe), diplomate, 94
- BERTIER (Fernand de, comte), 244
- BERTIER DE SAUVIGNY (Guillaume), historien, 91
- BERTIN [l'abbé], 59, 61
- BERTIN DE VAUX (Louis-François), journaliste 27
- BERTINOT (E.), avoué à Paris, 128
- BERTRAND  
— (Henri-Gatien), militaire, général, maréchal de France, 240  
— (Pierre), 88
- BERTRAND-PY (Françoise), conservatrice à la bibliothèque de l' Arsenal, 239
- BERTULUS  
— [le docteur], 122  
— (Julie), *v. ZULME*
- BESSON (Michel), 244
- BESTOUJEV-RIOUMINE, 198
- BEURNONVILLE, *v. RIEL DE BEURNONVILLE*
- BEUZELIN (l'abbé Jean-Louis-Baptiste), curé de la Madeleine à Paris, 110
- BEYLE (Henri), *v. STENDHAL*
- BIERMANT, notaire à Langeais, 219
- BIGNON (Louis-Pierre-Édouard, baron), diplomate, 11, 110
- BILLECOCQ ou BILLECOCK  
— (André), 244  
— (Jean-Baptiste), 244
- BIN (Émile), peintre, 219
- BINET (Carleen), 98
- BINGHAM (Anne-Louisa), épouse d'Alexander Baring, lady Ashburton, 110
- BIRON  
— [famille], 125, 221, *v. aussi COURLANDE*  
— (Anne-Charlotte-Dorothée von), *v. MEDEM*  
— (Calixt, prince), 124  
— (Dorothée von), princesse de Courlande, épouse d'Edmond de Talleyrand-Périgord, comtesse de Périgord puis duchesse de Dino, duchesse de Talleyrand et duchesse de Sagan, 22, 25, 32, 44, 51-52, 55, 66-67, 69, 75, 77, 86, 89, 91, 93, 101, 108-122, 155, 159, 166, 173, 177, 198, 219-220, 233, 244, 246, 260, 263, 268, 274, 279  
— (Ernst-Johann von), duc de Courlande, 123  
— (Jeanne von), princesse de Courlande puis duchesse d'Acerenza, épouse de Francesco Pignatelli, duc d'Acerenza, 109  
— (Katharina-Friederike-Wilhelmine-Benigna von), princesse de Courlande, duchesse de Sagan, 68, 125, 198  
— (Pauline von), princesse de Courlande, épouse de Friedrich-Hermann-Otto, prince de Hohenzollern-Hechingen, 124, 220  
— (Pierre von), duc de Courlande, Sémigalie et Sagan, 68, 123, 220
- BLAACK VON EINSIEDEL (Élisabeth), 244
- BLANC DE LANAUTTE  
— (Alexandre-Maurice), comte d'Hauterive, homme politique et diplomate, 24, 27, 89  
— (Joseph-Bruno), officier de gendarmerie, 27
- BLANCHON (Robert), 93
- BLASY ou BLAZY (Charles), 92
- Blais* [Loir-et-Cher], 89, 155, 174, 198, 203, 205, 282
- BODIN  
— (Annette), 72  
— (Pierrette), 244  
— (Robert), 279  
— (Thierry), marchand d'autographes, 72, 116, 134, 232, 244
- BODINOT (Jean), 94
- BOILEAU (Jacques), charron habitant à La Tour-du-Breuil, 176
- Boischaux*, *v. Indre*
- BOISGELIN (Bruno-Gabriel-Paul de, marquis), 27, 33, 88
- BOISMILON (François-Dominique de), secrétaire particulier du duc d'Orléans, 110
- BOISSY D'ANGLAS (François-Antoine, comte de), homme politique, 9
- BOL (Ferdinand), peintre, dessinateur et graveur, 139
- BOLDENSELE (Guillaume de), moine dominicain, 3
- BONAPARTE  
— [la citoyenne], *v. JOSEPHINE*  
— (Élisa), princesse de Piombino et de Lucques puis grande-duchesse de Toscane, 27  
— (Jérôme), roi de Westphalie, 201  
— (Joseph), roi de Naples puis roi d'Espagne, 27  
— (Louis) *v. LOUIS-NAPOLEON I<sup>er</sup>*  
— (Lucien), prince de Canino, 28  
— (Napoléon), *v. NAPOLEON I<sup>er</sup>*  
— (Napoléon-François-Joseph-Charles), *v. NAPOLEON II*
- BONNEAU  
— [Mme], 245  
— (François), tailleur puis gestionnaire du château de Valençay, 38, 54, 56, 93, 237



- (Maurice-Émile), cuisinier de Napoléon-Louis de Talleyrand-Périgord, 220
- BONNEFON [M.], 140
- BONNEMAISON, 28
- BONNEUIL [Mme de], agent secret, 28
- BONNEVAL (Jean de), 72
- BONTEMPS (Marie-Charlotte-Louise-Perrette-Aglacé), épouse de François de Jaucourt, 45, 113
- Bordeaux* [Gironde], 103, 163
- BOSSU (Jean), historien, 79
- BOTTIN (Sébastien), 214
- BOUARD, notaire à Paris, 164
- BOUCHER ou BOUCHESEICHE, chef de cuisine de Charles-Maurice de Talleyrand-Périgord, 28
- BOUCHER-DESNOYERS (Auguste-Gaspard-Louis Boucher, baron Desnoyers, dit), peintre, 72
- Bouches-du-Rhône* [département] — directoire, 9
- Bouchet (château du), v. Rosnay*
- BOUET  
— (André), habitant de Valençay, 220, 245  
— (Annick), 245
- BOUGAREL (Jacques), 188
- Bouges* [auj. Bouges-le-Château, Indre, cant. Levroux] — château, 3, 189, 211, 218
- BOULANGER [M.], secrétaire du comte de Montrond, 176
- BOULAY, 8
- BOULLET (Charles), maire de Valençay, 186
- BOURBON [M.], 192
- BOURBON-CONDE (Louis-Antoine de), duc d'Enghien, 48, 85
- Bourbon-l'Archambault* [Allier, ch.-l. cant.], 21, 45, 82, 122, 234 — *Les Salles*, 122
- Bourbonnais* [province], 214
- BOURBONS [famille], 15, *v. aussi* BOURBON-CONDE, BOURBON-SICILE, LOUIS XVIII, CHARLES X, LOUIS PHILIPPE I<sup>er</sup>
- BOURBON-SICILE  
— (Marie-Amélie de), duchesse d'Orléans, épouse de Ferdinand d'Orléans, 54  
— (Marie-Caroline-Ferdinande-Louise de), duchesse de Berry, épouse de Charles-Ferdinand d'Artois, 117
- BOURDERIOUX [l'abbé], 156, 245, 264
- BOURDOIS DE LA MOTTE, médecin de Charles-Maurice de Talleyrand-Périgord, 28
- BOURGAING, 24
- BOURGEOIS (Jean-Nicolas), administrateur de la terre de Valençay, 28, 218
- Bourges* [Cher], 179 — archevêque, 21, 66 — intendance, 172 — museum, 239
- Bourgueil* [Indre-et-Loire, cant. Langeais] — abbaye Saint-Pierre-de-Bourgueil-en-Vallée, 172
- BOURLON DE CHAVANGES (Adélaïde-Joséphine de), épouse Sainte-Aldegonde, 155
- BOURSEILLER (Hervé), préfet de l'Indre, 175
- BOUVIER (Félix), 89
- BOYER  
— (Antoine), maire de Valençay, 28  
— (Toussaint), brigadier de gendarmerie à Valençay, 29, 176
- BRABANT (J. de), 182
- BRABOIS (Olivier de), 234, 245
- BRECHBUEL (Balthasar), astrologue, 245
- BRENIER  
—, 29  
— (Henri), diplomate, 110
- BRENIER DE LA RENAUDIÈRE (Anatole), diplomate, 110, 254
- Brest* [Finistère, ch.-l. arr.], 39, 238
- BRETHEAU  
— [Mme James], 214  
— (James), président du Conseil général de l'Indre, 214
- BRETON [Me], commissaire-priseur, 80
- Breuilpont* [Eure, cant. Pacy-sur-Eure], 163
- BRIMBEUF (Bernard), jardinier et gardien du château de Valençay, 258
- BRINGUIER (Jean-Claude), réalisateur, 182
- BRISAC [duc de], *v. COSSE*
- BRISVILLE (Jean-Claude), écrivain et dramaturge, 78
- Brogie* [Eure, cant. Breteuil] — château, 91
- BROGLIE  
— (Achille-Léonce-Victor-Charles, duc de), homme politique, 22  
— (Albert, duc de), 67, 69
- BROTTY D'ANTIOCHE  
— (Marie-Ferdinand-Adhémar de), comte d'Antioche, 164  
— (Marie-Marguerite de), *v. TALLEYRAND-PERIGORD*
- BROWNE (Samuel L.), 245
- BROYER (Albert), 143
- BRU (Bernard), 245
- BRUC-CHABANS [le comte de], 136
- BRUGIÈRE (Amable-Guillaume-Prosper), baron de Barante, écrivain, historien et homme politique, 85, 268
- BRUN (Jacques), collectionneur, 95, 245
- BRUNE (*Guillaume-Marie-Anne*), militaire, maréchal d'Empire, 29
- BRUNET (J.), 245
- Bry* [auj. Bry-sur-Marne, Val-de-Marne, cant. Villiers-sur-Marne], 91
- Buchenwald* [camp de concentration, Allemagne], 225
- BUFFET (J.), avoué à Châteauroux, 129
- BUGEAUD (Thomas-Robert), militaire, maréchal de France, 29
- BUJKO (Monika), chef du protocole à l'ambassade de Pologne à Paris, 221

BUQUET  
 — [famille], 260  
 — (Alphonse-Dominique), cuisinier au château de Valençay, 29  
 — (Pierre-Charles), homme de confiance de Charles-Maurice de Talleyrand-Périgord à Valençay, 29  
 BURR (Aaron), homme politique, 3<sup>e</sup> vice-président des États-Unis, 29  
 BUTLER (Ronnie), 94

— C —

CABARAT [Mme], 246  
 CABOT (Dominique), 164  
 CACAULT (François), homme politique et diplomate, 30  
 CAILLAUD (Thierry), 246  
*Calais* [Pas-de-Calais, ch.-l. arr.] — administration municipale, 11  
 CAMBACERES  
 — (Marie-Jean-Pierre-*Hubert*, duc de), homme politique, 100  
 — (Jean-Jacques-Régis), duc de Parme, jurisconsulte et homme politique, 30, 100  
*Campanie* [Italie], 284  
 CAMUSAT, notaire à Paris, 5  
 CARAVELLO [M.], commis de M. Rihouet, 176  
 CARAYON-LATOUR [M. de], 129  
 CAREMAGNOLA (Antoine), ressortissant piémontais 10  
 CAREME (Marie-Antoine, dit Antonin), cuisinier, 30  
 CARJAVAL (Jose Miguel de), duc de San Carlos, 179  
 CARRA SAINT-CYR [le citoyen], 30  
 CARRERE (Casimir), 92, 111, 246  
 CARTON (Gérard), 66  
*Cassel* [Nord, cant. Bailleul], 11, 57  
 CASTAING (Frédéric), marchand d'autographes, 232  
 CASTEJA (S de, comtesse), 149  
 CASTELBAJAC [le vicomte de], directeur général des Domaines, 30  
 CASTELLANE  
 — [famille], 136, 233, 246, 260  
 — [comte de], 34  
 — [comtesse de], *v.* ARNOLT, FERNANDEZ ANCHORENA  
 — [Mlle de], épouse Bruc-Chabans, 136  
 — [Mlle de], épouse La Taille-Lolainville, 136  
 — (A. de), 136  
 — (Agnès-Charlotte-Joséphine-Marie de), 136  
 — (André de, comte), 136, 268  
 — (Anna de), *v.* GOULD  
 — (Antoine de, marquis), 145, 219

— (B. de), 223  
 — (Boniface dit Boni de), 140, 159-160, 221  
 — (Boniface-Antoine de), 160  
 — (Cordélia de), 136, 145, 149  
 — (Esprit-Victor-Élisabeth-Boniface, comte de), militaire, maréchal de France, 136, 219  
 — (François de, comte), 145, 181, 189, 192, 219, 246  
 — (Georges de), 160  
 — (Henri de), 145  
 — (*Henri*-Charles-Louis-Boniface de, marquis), 111, 159-160, 198  
 — (Jean de), 136  
 — (Jean de), homme politique, 136, 160, 219, 260  
 — (Marie de), *v.* LE CLERC DE JUIGNE  
 — (Marie-Antoine-Henri de), 149  
 — (*Marie*-Dorothée-Élisabeth de), princesse Radziwill, épouse Radziwill, 86, 160  
 — (Nathalie de), *v.* TERRY  
 — (Pauline de), épouse Bartillat, 159-160, 244  
 — (Pauline de), *v.* TALLEYRAND-PERIGORD (Pauline de)  
 — (Pierre de), 134  
 — (Rachel-Élisabeth-*Pauline* de), épouse Hatzfeldt puis Talleyrand-Périgord, duchesse de Talleyrand et de Sagan, 134-135, 154  
 — (Rose-Anne-Marie-*Diane* de), duchesse de Mouchy, 160  
 — (Ruth-Charlotte-Sophie), comtesse de Beaulaincourt-Marles, 136  
 — (Silvia de), *v.* RODRIGUEZ DE RIVAS DE CASTILLEJA DE GUZMAN  
 — (Stanislas de, comte), 145, 160, 192  
 CASTELLANE-MAJASTRES  
 — (Cécile de), épouse Reviers de Mauny, 136  
 — (Joseph-Jules-Ferdinand, comte de), 136  
 CASTELOT (André), historien, 31, 93, 96  
 CASTELREAGH [lord], *v.* STEWART  
 CASTILLEJA DE GUZMAN  
 — (Joaquin-Maria-Fernando-Jose-Eugenio de), 149  
 — (Silvia de), *v.* RODRIGUEZ DE RIVAS DE CASTILLEJA DE GUZMAN  
 CAULAINCOURT (Armand de), duc de Vicence, militaire et diplomate, 30  
*Canterets* [Hautes-Pyrénées, cant. La Vallée des Gaves], 283  
 CAVELIER (Jules), sculpteur, 198  
 CAYLA, *v.* TALON  
 CAZENOVE (Théophile), 86  
*Cellettes* [Loir-et-Cher, cant. Vineuil] — château de Beauregard, 156  
*Centre – Val-de-Loire* [région administrative], 282  
*Céré-la-Ronde* [Indre-et-Loire, cant. Bléré] — château de Montpoupon, 188  
 CESAR, employé du château de Valençay [?], 187  
*Česká Skalice* [Tchéquie, région de Hradec Králové] — *Ratibořice*, 221  
 CHABANNES [comtesse de], *v.* TALLEYRAND-PERIGORD (Marie-Élisabeth-Jacques de)

- CHABORD  
 — [Mlle], 246  
 — (Joseph), peintre, 4, 105, 108, 118, 162, 166, 201, 246  
*Chabris* [Indre, cant. Valençay], 93, 201  
 CHABROL DE VOLVIC (Gilbert-Joseph-Gaspard, comte), haut fonctionnaire, 31  
 CHAIGNEAU (Jacques), 44  
*Chalais* [Charente, cant. Tude-et-Lavalette], 234 — château, 3, 166, 222, 234, 283  
 CHALAIS  
 — [branche de la famille de Talleyrand-Périgord], *v.* TALLEYRAND-PERIGORD  
 — [prince de], 131, 222, *v. aussi* GALARD DE BEARN (Gilles-Henri de), GALARD DE BEARN (Laure-Henri-Gaston de), TALLEYRAND-PERIGORD (Augustin-Marie-Élie-Charles de), TALLEYRAND-PERIGORD (Gabriel-Marie de), TALLEYRAND-PERIGORD (Jean-Charles de), TALLEYRAND-PERIGORD (Élie-Charles de), TALLEYRAND-PERIGORD (Élie-Roger-Louis de)  
 — [princesse de], *v.* BEAUVILLIERS (Victorine de), CHOISEUL-PRASLIN (Marie de), POYANNA DE BAYLENS (Charlotte-Rosalie de), ROCHECHOUART-MORTEMART (Françoise de), TALLEYRAND-PERIGORD (*Cécile*-Charlotte-Marie de), TALLEYRAND-PERIGORD (Marie-Marguerite de)  
*Chambord* [Loir-et-Cher, ch.-l. cant.], 182, 240 — château, 181-182, 190 — curé, *v.* GILG  
 CHAMBRAY (Georges de), 82  
 CHAMILLART  
 — (Françoise), *v.* ROCHECHOUART-MORTEMART  
 — (Marie-Élisabeth) épouse de Daniel-Marie de Talleyrand-Périgord, 4, 162, 165-166  
 — (Michel), marquis de Cany, 166  
 CHAMPAIGNE (Philippe de), peintre, 139  
*Chantemerle*, *v.* Valençay  
*Chantilly* [Oise, ch.-l. cant.] — château, 190  
*Charenton* [auj. *Charenton-le-Pont*, Val-de-Marne, ch.-l. cant.], 8  
 CHAREYRE [Mme Robert], 246  
 CHARLES I<sup>er</sup>, roi d'Angleterre, 37  
 CHARLES X, roi de France, 26, 31, 197  
*Chartres* [Eure-et-Loir] — chanoine et vicaire général, 9, *v. aussi* SIEYES  
 CHASSEPOT DE CHAPLAINE (Aimé-Jean-François), haut fonctionnaire, 31  
 CHATEAUBRIAND (François-René de, vicomte), écrivain, diplomate et homme politique, 31  
*Châteauroux* [Indre], 21, 51, 95, 129, 138, 171, 181-182, 192, 225, 239  
*Châteauvieux* [Loir-et-Cher, cant. Saint-Aignan], 59-61, 210, 259, 272-273  
 CHATRE (Edgar), comptable du château de Valençay, 148  
*Chaudenay (château de)*, *v.* Saint-Cyran-du-Jambot  
 CHAUDESOLLES [famille], 231  
 CHAUFFIER (Aurélie), 98, 246  
 CHAUTEMPS [M.], habitant de Valençay, 211  
 CHAUVÉLIN (François-Bernard de), homme politique, 32  
 CHEHAB (Catherine), 246  
 CHENE, propriétaire d'un magasin d'électricité à Valençay  
 CHENIER (Marie-Joseph), homme politique et écrivain, 9  
*Cher* [département], 282  
 CHEVALIER (Maurice), chanteur, 149  
*Cheverny* [Loir-et-Cher, cant. Vineuil] — château, 282  
 CHEVRIER (Léon), régisseur du château de Valençay, 128, 153  
 CHIARAMONTI (Barnaba-Niccolò-Maria-Luigi), *v.* PIE VII  
 CHICHERY (Jacky), pâtissier à Valençay, 212  
 CHIMBAULT [M.], 178  
*Chinon* [Indre-et-Loire, ch.-l. arr.], 55  
 CHODRON (Claude-François), notaire à Paris, 32, 34, 173  
 CHOISEUL-DAILLECOURT  
 — [famille], 3  
 — (*Emma*-Virginie-Marie de, comtesse), *v.* TALLEYRAND-PERIGORD  
 — (Marie-Gabriel-Eugène-Ferdinand, comte de), 168  
 CHOISEUL-GOUFFIER (Marie-Gabriel-Florent-Auguste de, comte), diplomate et écrivain, 32  
 CHOISEUL-PRASLIN (Marie de), épouse Talleyrand-Périgord, comtesse puis duchesse de Périgord, princesse de Chalais, 168  
*Chouzy-sur-Cisse*, *v.* Valloire-sur-Cisse  
 CHRISTIAN VII, roi de Danemark, 36  
*Civitavecchia* [Italie, province du Latium], 10  
 CLARKE (Henri-Jacques-Guillaume), duc de Feltre, militaire, 32, 50, 108  
 CLAVE (le capitaine Pierre), militaire, 143, 145, 192, 223  
 CLEMENCEAU (Georges), homme politique, 87, 89  
 CLEREL (Alexis-Henri-Charles), comte de Tocqueville, philosophe et homme politique, 50, 266  
*Clermont-Ferrand* [Puy-de-Dôme], 231  
 CLIQUET DE FONTENAY (Jean-Marie), ecclésiastique, archevêque de Bourges, 21  
*Cloyes-les-Trois-Rivières* [Eure-et-Loir, cant. Brou] — château de Montigny-le-Gannelon, 256  
 COASLIER, maître d'hôtel de Charles-Maurice de Talleyrand-Périgord à Paris, 32  
 COBLENZL (Jean-Louis de), diplomate, 32, 268  
*Cognées (château des)*, *v.* Luçay-le-Mâle  
 COGNY, médecin de Charles-Maurice de Talleyrand-Périgord, 33  
 COIGNY *v.* FRANQUETOT DE COIGNY  
 COLBERT (Jean-Baptiste), 197  
 COLLON, 33

COLMACHE (Édouard), secrétaire particulier de Charles-Maurice de Talleyrand-Périgord, 33

COLOMB (J.), 111

COMBALUZIER (Pierre), collectionneur, 10, 24, 28-29, 37-38, 40, 47, 57, 64, 74-75, 88, 90, 104, 142, 150, 156, 174, 192, 229, 247, 257

COMBELLES (Claire), 248

*Compiègne* [Oise, ch.-l. arr.], 128, 152, 199

CONSALVI (Ercole), cardinal, 33

CONSTANTIN [M. de], régisseur de Paul Royer-Collard, 59

*Constantinople* [auj. Istanbul, Turquie, région de Marmara], 12, 90

*Contres*, v. *Le Controis-en-Sologne*

COOPER (Duff), 90, 240

*Copenhague* [Danemark], 85, 271

COQUELIN (Jean), comédien, 138

CORNIOLEY (Pearl), v. WINTHERINGTON (Pearl)

*Corse* [département, auj. région] — préfet, i TALLEYRAND-PERIGORD (Alexandre-Daniel de)

CORVETTO (comte Louis-Emmanuel), homme politique, 33

COSSE (Simon-Charles-Timoléon-Pierre de), duc de Brissac, 190

COSSIGNY [le citoyen], 10

COSSON (Héliard, dit Hélier), peintre et illustrateur, 193

COSTA DE BEAUREGARD  
— [comtesse de], 188  
— (Jocelyn, comte), 145-146, 188

*Côteaux-sur-Loire* [Indre-et-Loire, cant. Langeais] — château de Rochecotte, 24, 66-67, 117, 159, 219, 234, 244 — *Saint-Patrice* [ancienne commune], 219

*Côte-d'Or* [département], 32

COTTAZ (Maurice), 92

*Couches-les-Vignes* [probablement Couches, Saône-et-Loire, cant. Chagny], 226

COULLIER [M.], 108

COULON (Gérard), 183

*Cour aux Hugnets (La)*, v. *Valençay*

COURLANDE  
— [famille de], 121, 220, 262, 271, 273-274, v. aussi BIRON  
— [duc de], v. BIRON (Ernst-Johann von), BIRON (Pierre von)  
— [duchesse de], v. MEDEM (Anne-Charlotte-Dorothée von)  
— [princesse de], v. BIRON (Dorothée von), BIRON (Jeanne von), BIRON (Pauline von), BIRON (Wilhelmine von)

*Courpalay* [Seine-et-Marne, cant. Fontenay-Trésigny] — château de la Grange-Bléneau, 93

*Courtalain* (château de), v. *Arrou*

COURTEILLE (Andrée), épouse Etchegoyen

COURTIADÉ, valet de chambre de Charles-Maurice de Talleyrand-Périgord, 201, 209

COUTAU-BEGARIE (Olivier), commissaire-priseur, 233

CREPIN (Roger), 224

CRESENT, président de collège électoral, 15

*Creuse* [rivière], 214

CROUZET (François), 94

CROZET (René), 248

CRUIKSHANK (George), illustrateur et caricaturiste, 74

*Cuba*, 261

CULANT (Jean-Christian de), avocat, 175

CURTIS  
— (Élisabeth), épouse Talleyrand-Périgord, 157  
— (Joséphine), épouse Ruspoli, 157

— D —

DACHE (Joseph), peintre, 124

DALBERG  
— [famille], 34  
— (Emmerich-Joseph, baron puis duc de), diplomate, 34, 90, 94, 252, 258

DALLERY (Pierre-François), organiste, 177

DAMAS D'ANTIGNY (Alexandrine-Marie-Victoire-Éléonore de), comtesse de Talleyrand, épouse de Charles-Daniel de Talleyrand-Périgord, 4, 44, 161, 209

DAMBRAY (Charles-Henri), homme politique, 163

DAMOTTE (Pierre-Jean), 98

DANARD (Yvonick), 248

DANDELLOT AINE, 12

*Danemark*, 36, 271 — roi, v. CHRISTIAN VII, FREDERIC VI

DANLOUX (Henri-Pierre), peintre et graveur, 38

DANTAN (Jean-Pierre), dit Dantan le Jeune, sculpteur, 71, 94, 198

DARCY [M.], régisseur de Charles-Maurice de Talleyrand-Périgord à Pont-de-Sains, 35

DARD (Émile), 90

DAUBANTON  
— [famille], 100  
— [Mme], institutrice de la maison d'éducation de Valençay, 100

DAUMIER (Honoré), peintre, graveur et sculpteur, 60, 74, 86

DAURE (Jacques), diplomate, 111

DAUTREMONT (Clifford J.), 248, v. aussi AUTREMONT

DAUVERGNE

- (Alfred), architecte, 254  
 — (Henry), architecte, 171
- DAVELUY  
 — [famille], 248  
 — (Michelle), 248  
 — (Pierre), 248
- DAVID (Jacques-Louis), peintre, 23, 35, 70, 230
- DE ANDIA, *v.* GONZALES DE ANDIA
- DEBIDOUR (A.), 39
- DEBRIGNES [M.], 111
- DECAUX (Roger), 217
- DECAZES (Élie-Louis, duc), homme politique et industriel, 35, 179
- DECRETS (Denis), militaire et homme politique, 35
- DEFLOTTE [le citoyen], 11
- DEHERAIN (Henri), 89
- DELACROIX  
 — (Charles-Henri), militaire, 36  
 — (Eugène), peintre, 36
- DELASELLE DE LIGNE  
 — [Mme], *v.* MACMAHON  
 — (René, chevalier), 219
- DELAUVAU (Guy), magistrat, préfet de police de Paris, 35
- DELESSERT (Gabriel-Abraham-Marguerite), haut fonctionnaire, 36
- DELIUS [famille], 266
- DELMAS (Jean-Bernard), directeur du domaine de Haut-Brion, 81
- DELMONT (Diane), metteuse en scène, 78
- DELPECH (François-Séraphin), dessinateur et lithographe, 56, 71
- DEL PIOMBO (Sebastiano), peintre, 197
- DELTEIL (Loys), 86
- DEMIDOFF (Nicolas), industriel, 263
- DEMION, 36
- DEMOUSTIER, ingénieur en chef, 8
- DEPAUSAIN (Lupicin), 10
- DESAUGIERS [le citoyen], 36
- DESBORDES (Paule), 82
- DES CARS (Jean), 221
- DESHAIS, notaire à Valençay, 214
- DESMAREST (E.), bâtonnier, 152
- DESMOULIN  
 — [Mme], 143  
 — (Henry), régisseur de la terre de Valençay, 143
- DESORTES  
 — (Alexandre-François), peintre, 201  
 — (Catherine), 248
- DESSALES (Marie-Henriette), épouse Guérard, fille naturelle de la duchesse de Dino, 122
- DESSOLLE (Jean-Gabriel), préfet de l'Indre, 21
- DESTIGNY [M.], chargé d'affaires de Napoléon-Louis de Talleyrand-Périgord, 129
- Deuil* [auj. Deuil-la-Barre, Val d'Oise, ch.-l. cant.], 4
- DEUX-PONTS, *v.* FORBACH
- DE VINCK DE DEUX-ORP (Carl, baron), collectionneur, 74
- DEVOL (Louis), membre de collège électoral, 15
- DEWACHTER (Michel), 198
- DIAZ ERAZO CAAMANO (Ana-Rosa), 149
- DICKINSON  
 — (Emma), épouse de Gabriel Perrey, 55  
 — (William), dessinateur et graveur, 55
- Dieppe* [Seine-Maritime, ch.-l. arr.], 54, 212
- DIERICKX (F.), 248
- DINO  
 — [duc de], *v.* GONZALES DE ANDIA (*Manuel-Louis-Auguste-Archambaud*), TALLEYRAND-PERIGORD (*Alexandre-Edmond de*), TALLEYRAND-PERIGORD (*Alexandre-Edmond de*), TALLEYRAND-PERIGORD (*Archambaud de*), TALLEYRAND-PERIGORD (*Charles-Maurice de*), TALLEYRAND-PERIGORD (*Élie de*), TALLEYRAND-PERIGORD (*Marie-Pierre-Camille-Louis-Élie ou Hélié de*)  
 — [duchesse de], *v.* SAINTE-ALDEGONDE (*Marie-Valentine-Joséphine de*), BIRON (*Dorothee von*)
- DOLFUS (Anne), 249
- DOLLOT (Louis), 92
- Donaueschingen* [Allemagne, Land de Bade-Wurtemberg], 221
- Dordogne* [département], 283
- DORIA (Corinne), 249
- DOSSEUR (Charles), 168
- DOSSEUX [M.], 164
- Douai* [Nord, ch.-l. arr.], 43, 231
- Doubs* [département], 163
- DOUCET (Claude), maire de Valençay, 182, 232, 234, 238, 260, 273
- DOUDEAUVILLE, *v.* LA ROCHEFOUCAULD
- DOUMERC (Edmond), avocat, banquier et industriel, 36
- Doures-la-Déivrande* [Calvados, cant. Courseulles-sur-Mer] — basilique Notre-Dame-de-la-Déivrande, 77
- DOWNS STEWART SANDERMAN (Roberta), 249
- DOYLE (John), peintre et caricaturiste, 74
- Dresde* [Allemagne, Land de Saxe], 253
- DREUX-BREZE (Henri-Evrard de, marquis), 245
- DREYER (Christopher, baron de), diplomate, 36
- DREYFUS (Carle), conservateur au musée du Louvre, 181-182
- DREYFUS Y GONZALES (Louis), 158
- DROUOT (Henri), 89
- DROZ (François-Xavier), historien et philosophe, 59
- DUBOIS (Louis-Nicolas-Pierre-Joseph), haut fonctionnaire, 37

DUBOIS-THAINVILLE (Charles-François Dubois, dit), diplomate, 37  
 DUBOSCQ (Henri), viculteur, 81  
 DUBRAC (Fernand-Albert), huissier de justice à Valençay, 148  
 DUBUFE (Claude-Marie), peintre, 118, 132, 159, 221, 255  
 DUCHEMIN SIMON DE GRANDCHAMP  
 — [M.], 249  
 — [Mme], 249  
 DU CHESNE (François), avocat et historiographe, 3  
 DUCOUX (Max), 249  
 DUCROT (Ariane), conservatrice aux Archives nationales, 40, 239  
 DUFAIRE [maître], 152  
 DUFOUR  
 —, notaire, 143  
 — [M.], 139  
 DUGUET, 188  
 DUHAMEL [M.], avoué, 163  
 DUJARDIN  
 — [M.], 189  
 — (Karel), peintre, 139  
 DUMONT  
 — (Josette), 178, 249  
 — (Michel), 44, 178, 249  
 — (Paul-Ursin), 226  
*Dun-le-Poëlier* [Indre, cant. Valençay] — château de Fins, 151, 223  
 DUNOYER (Charles), juriste et économiste, 75  
 DUPANLOUP (*Félix-Antoine-Philibert*), ecclésiastique, évêque d'Orléans, 37, 86, 111, 159  
 DUPERTUIS ou DUPERTUYS  
 — (Antoine-Michel), 37  
 — (Charles), régisseur de la terre de Valençay, 37, 42, 111  
 DUPIN  
 — [famille], 62  
 — (André-Marie-Jean-Jacques, dit Dupin aîné), juriste et homme politique, 37, 124  
 DUPIN DE FRANCUEIL (Amantine-Aurore-Lucile), baronne Dudevant, *v.* SAND (George)  
 DU PLESSIS DE RICHELIEU (Armand-Jean), cardinal, homme d'État, 87  
 DUPONT (Louis-François), 249  
 DUPONT DE L'ÉTANG (Pierre-Antoine, comte), militaire et homme politique, 37  
 DU POUGET (Marc), directeur des Archives départementales de l'Indre, 25, 86, 199, 239, 268, 271  
 DURAND DE MAREUIL (Joseph-Alexandre, baron), diplomate, 52  
 DURAND DE SAINT-ANDRE [M.], 38  
 DURFORT  
 — (Anne de), *v.* SEILLIERE  
 — (Bertrand de, comte), 146

DUROC (Géraud-Christophe-Michel du Roc, dit), duc de Frioul, militaire, grand maréchal du Palais, 179  
 DUSSEK (Jan-Ladislav), musicien et compositeur, 38, 124, 265  
 DU SOULLIER [vicomtesse], 112  
 DUTEIL, employé du château de Valençay, 38  
 DUVERGIER (Jean-Baptiste), jurisconsulte, 132  
 DUVERNET (Charles-Robin), 268  
 DWYER (Philip G.), 87, 249  
 DYSSORD (Jacques), 90

— E —

EBRALT (Louis), chef de cuisine de Charles-Maurice de Talleyrand-Périgord, 29  
*Écueillé* [Indre, cant. Valençay], 217  
 EDART (L.), 90  
*Égypte*, 3, 198-199  
 ELIO Y GONZALEZ DE AMEZUA (Mercedes), épouse Gonzales de Andía, 158  
 ELPHINSTONE (Margaret Mercer), épouse de Charles de Flahaut, 40  
 EMMERY (Jean-Louis-Claude), représentant du peuple, 38  
*Empire ottoman*, 12, 32  
 ENGHIEU [duc d'], *v.* BOURBON-CONDE (Louis-Antoine de)  
*Épernay* [Marne, ch.-l. arr.], 149  
*Épinay-sur-Seine* [Seine-Saint-Denis, ch.-l. cant.], 5, 56  
 ÉPINON [la baronne], 112  
 ERNST  
 — (Eberhardt), collectionneur allemand, 30, 34, 40, 46, 66, 94, 228, 230, 250-253, 258  
 — (O.), 90  
 ESCHASSEVIEAUX (Joseph), diplomate, 38  
 ESCLIGNAC  
 — [duc d'], *v.* PREISSAC  
 — [duchesse d'], *v.* TALLEYRAND-PERIGORD (Georgine de)  
*Espagne*, 24, 89, 179 — princes, 27, 50, 63, 67, 89, 179, 186, 193, 199, 254, 260, 279 — roi, 136, *v.* aussi FERDINAND VII, PHILIPPE V  
 ESTAMPES  
 — [famille d'], 80, 172  
 — (Dominique d'), seigneur de Valençay, 172  
 — (Henri-Hubert d'), marquis de Valençay, 172  
 — (Jacques d'), seigneur de Valençay, 172  
 — (Léonor d'), abbé de Bourgueuil, 172

ESTE (Maria-Ludovica d'), *v.* MARIE-LOUISE-BEATRICE DE HABSBOURG-LORRAINE-ESTE  
*États-Unis*, 20, 22, 29, 70, 87, 89, 98, 142, 218, 247, 256  
 — président, *v.* WASHINGTON (George), WILSON (Woodrow)  
 ETCHEGOYEN  
 — [famille], 221  
 — (Andrée d'), *v.* COURTEILLE  
 — (Paul d'), 137  
 — (Valentine d'), *v.* TALLEYRAND-PERIGORD  
*Eure-et-Loir* [département], 282  
*Excideuil* [Dordogne, cant. Isle-Loue-Auvézère] —  
 château, 283

— F —

FABIUS (Emmanuel), marchand d'autographes, 232  
 FABVIER (Charles-Nicolas), militaire, général, 39, 112  
 FAIJOO (Vincent), valet de pied de l'infant Ferdinand d'Espagne, 179  
 FARCET (l'abbé Louis), curé de Valençay, 146, 189  
*Faverolles*, *v.* Villentrois-Faverolles-en-Berry  
 FAVIER (Hervé), 244  
 FAVRE (Louis), archiviste du Sénat, 134  
 FAVREAU (Pierre), employé de la mairie de Valençay, 238, 256  
 FELKAY (Nicola), 244  
 FELTRE [le duc de], *v.* CLARKE  
 FERCOQ (Charles), ecclésiastique, bibliothécaire du château de Valençay, 39  
 FERDINAND I<sup>er</sup>, roi de Naples, de Sicile puis des Deux-Siciles, 6  
 FERDINAND VII, roi d'Espagne, 39, 179, 230  
 FERNANDES [Mlle], 149  
 FERNANDEZ ANCHORENA [Mme], épouse Castellane, 160  
 FERRIEU (Xavier), 254  
 FIDANI (Carlo), caballero, 186  
 FINOT  
 — [famille], 129  
 — [Jules, baron], 190  
*Fins (château de)*, *v.* Dun-le-Poëllier  
 FLAHAUT DE LA BILLARDERIE  
 — (Auguste-Charles-Joseph de, comte), militaire et diplomate, 40, 64, 245, 268  
 — (Emily-Jane de), épouse de Henry Petty-Fitzmaurice, lady Shelburne 64  
 — (Margaret-Mercer de, comtesse), *v.* ELPHINSTONE  
 FLAMMERMONT (Jules), 88

FLEURY  
 — (Joseph Bénard, dit Abraham), comédien, 179  
 — (Serge), 26, 91, 96  
*Florence* [Italie, région de Toscane], 108, 126, 164 —  
 palais Talleyrand, 128  
 FLORENS, 85  
 FOHR (Robert), 183  
*Fontainebleau* [Seine-et-Marne, ch.-l. arr.], 54, 159 — traité de, 69  
 FONTANES (Louis-Jean-Pierre, marquis de), écrivain, 41  
 FORBACH (Ariane von), ou des Deux-Ponts [von Zweibrücken], 65  
 FORBIN (Louis-Nicolas-Philippe-Auguste), peintre, écrivain et administrateur, 41  
 FORGES DE CHATEAUBRUN (Augustine de), épouse de Paul Royer-Collard, 57  
 FOUCHE (Joseph), duc d'Otrante, homme politique, 41, 179  
 FOUGERAT (Emmanuel), 72  
*Fouineaux (Les)*, *v.* Valençay  
 FOUQUIER (Henry), 174  
 FOURIER DE BACOURT (Louis-Adolphe-Aimé, comte), 41, 88, 112  
*Fourmies* [Nord, ch.-l. cant.] — château de Pont-de-Sains, 35, 65, 218  
 FOURNIER  
 — (Vincent-Mathurin), garde-vente à Villentrois, 29  
 — (Zoé-Françoise), épouse d'Alphonse-Dominique Buquet, 29  
 FOURNOUX LA CHAZE (Bernard de), directeur des Archives départementales d'Indre-et-Loire, 264  
 FOURRE  
 — [famille d'hôteliers de Valençay], 70  
 — (Maurice-Pierre), hôtelier à Valençay, 81, 146, 181  
*Fouzon (rivière)*, 176  
 FOY (Max, comte), 55, 145  
*France*, 3, 7, 12, 16, 18, 22, 34, 55, 91, 96, 192, 240, 256, 272-273, 280-283 — roi, *v.* CHARLES X, LOUIS XVIII, LOUIS-PHILIPPE  
*Francfort* [auj. Francfort-sur-le-Main, Allemagne, Land de Hesse], 17  
 FRANCHÉY-DESPEREY, directeur de la Police, 21  
 FRANCHINI [le citoyen], 41  
 FRAIN (Louis), comte de La Villegontier, préfet de l'Allier, 21  
 FRAISCINET (L.), 254  
 FRANÇOIS I<sup>er</sup>, empereur d'Autriche, 16, 39, 51  
 FRANQUETOT DE COIGNY  
 — (Anne-Françoise-Aimée), duchesse de Fleury puis comtesse de Montrond, 33  
 — (Fanny), épouse du général Horace Sebastiani, 65  
 FREDERIC II, 129  
 FREDERIC II, roi de Prusse, 11  
 FREDERIC VI, roi de Danemark et de Norvège, 85

FREDERIC-GUILLAUME III, roi de Prusse, 11  
*Frédille* [Indre, cant. Valençay] — abbaye cistercienne  
 Notre-Dame du Landais, 260  
 FREMEAU  
 — (Bernard), 254  
 — (Catherine), 254  
 FREYTAG (Charles-Hector-Alexandre), administrateur  
 puis inspecteur des forêts de la terre de Valençay,  
 129  
*Friedrichsfelde (château de), v. Berlin*  
 FRIOUL [duc de], *v. DUROC (Géraud-Christophe-Michel)*  
 FÜRSTENBERG  
 — (Carl-Egon de), 154  
 — (Dorothee dite Dolly de, princesse), *v.*  
 TALLEYRAND-PERIGORD  
 FYT (Jan), peintre, 139

— G —

GAGERN (Heinrich-Whillelm-August de, baron), homme  
 politique, 42, 85, 112  
 GAGNAISON, notaire, 59  
 GAIRARD [le docteur], 59  
 GALARD DE BEARN  
 — [famille], 168, 222  
 — (Cécile-Charlotte-Marie de), *v. TALLEYRAND-  
 PERIGORD*  
 — (Gilles-Henri de), prince de Béarn et de Chalais 168  
 — (Laure-Henri-Gaston de), prince de Béarn et de  
 Viana, prince de Chalais, 168  
 GALLAVRESI (Giuseppe), 33, 89  
*Garenne (La), v. Valençay*  
 GASCARD (Carole), 80  
 GASSOT DE FUSSY (Alexandre, vicomte), préfet de  
 l'Indre, 42  
*Gâtinais* [province], 214  
*Gâtine (forêt de)*, 174, 178, 188, 192, 213, 217  
 GATINEL (Serge), directeur du château de Valençay, 237  
 GATINES [M. de], 230  
 GENDRE (Catherine), conservatrice au musée Lambinet  
 de Versailles, 239  
*Gênes* [Italie, région de Ligurie], 57  
*Genève* [Suisse, ch.-l. cant.], 16, 91, 201 *v. aussi République  
 de Genève*  
 GENTY (Maurice), 50  
 GEOFFROY (Martine), journaliste, 183  
 GEORGES III, roi d'Angleterre, 12  
 GERANDO [M. de], 64

GERARD  
 — [le capitaine], 55  
 — (François), peintre, 40, 53, 72, 103, 118, 125, 197,  
 219  
 — (Max), 44  
 GERICAULT (Théodore), peintre, 60  
*Gien* [Loiret, ch.-l. cant.] — musée de la chasse, 190  
 GILET (Annie), conservatrice des peintures au musée des  
 Beaux-Arts de Tours, 239  
 GILG (l'abbé M.-J.), curé de Chambord, 182  
 GIRARD  
 — [le chanoine], 146  
 — (Marguerite), 282  
 GIRARDIN [comte de], 153  
 GIROLLET [l'abbé], 67  
*Gironde* [département], 283  
 GISCARD D'ESTAING  
 — [famille], 40  
 — (Valéry), président de la République française, 40  
 GOBEL (*Jean-Baptiste*-Joseph), ecclésiastique, archevêque  
 de Paris, 42  
 GOBERT, grainetier à Valençay, 185  
 GOBILLON (Maurice), 46  
 GODEAU D'ENTRAIGUES  
 — [famille], 42  
 — (Alexandre-Pierre-*Amédée*), militaire, haut  
 fonctionnaire, 42, 236, 256  
 — (Anne-Françoise-Sperite-Julienne), *v. PUBLICOLA*  
 GODEFROID (Marie-Éléonore), peintre, 70  
 GODIN [Mme Édouard], 214  
 GOETHE (Johann-Wolfgang von), écrivain, 53  
 GOLON  
 — (Anne), 92  
 — (Serge), 92  
 GONTAUD-BIRON  
 — (Charles-Armand de, duc), maréchal de France, 166  
 — (Marie de), épouse d'Archambaud de Talleyrand-  
 Périgord, 158  
 GONZALES DE ANDIA  
 — (Béatrice), 158, 248  
 — (Félicie), *v. TALLEYRAND-PERIGORD*  
 — (Louis), 158  
 — (*Manuel-Louis-Auguste-Archambaud*), duc de Dino,  
 158, 242  
 — (Mercedes), *v. ELIO Y GONZALEZ DE AMEZUA*  
 GORDON (René), 282  
 GORSSE (Pierre de), 91  
*Goslar* [Allemagne, Land de Basse-Saxe], 221  
 GOTTERI (Nicole), 254  
 GOUEY DE LA BESNARDIERE (Jean-Baptiste de),  
 diplomate, 42  
 GOUHOT (le docteur Pierre), 82  
 GOULD (Anna), épouse Castellane puis Talleyrand-  
 Périgord, 140, 143, 160, 221



GOULET (Louis-Antoine), administrateur de la terre de Valençay, 43  
 GOYA (Francisco de), peintre, 179  
 GOYON-MATIGNON (Anne-Louise-Caroline), duchesse de Montmorency, épouse d'Anne-Charles-François, duc de Montmorency, 52  
 GRACEDIEU (Marie-Pierre), 240  
 GRAFF (Anton), peintre, 124  
 GRAND  
 — (Catherine), *v.* WORLEE  
 — (Georges-François), 99  
 GRANDMAISON (Geoffroy de), 89, 179  
 GRANDSART (Hervé), 199, 254  
 GRANGE (Jean-Pierre), 254  
*Grange-Bléneau (château de la)*, *v.* Courpalay  
 GRASSI (Joseph-Mathias), peintre, 118  
 GRAVIER DE VERGENNES  
 — (Charles, comte), diplomate et homme politique, 67  
 — (Claire-Élisabeth-Jeanne), comtesse de Rémusat, 57  
*Grèce*, 112  
 GREFFULHE  
 — [famille], 43  
 — (Jeanne-Marie-Louise), princesse d'Arenberg, 168  
 GREGEAUX (Anne), habitante de Villentroy, 29  
*Grenoble* [Isère], 200, 266  
 GRENOUILLET [famille], 42  
 GRENTE (Marcel), avocat à la cour, 148  
 GRESLIER (J.), 254  
 GREUZE (Jean-Baptiste), peintre, 40, 72  
 GREVILLE (Henry), 43  
 GREY  
 — (Charles, comte), homme politique, 43  
 — (Georgiana), 112  
*Grignols* [Dordogne, cant. Saint-Astier] — château, 234, 283  
 GRIGNOLS [branche de la famille de Talleyrand-Périgord], *v.* TALLEYRAND-PERIGORD [famille]  
 GRIMOÛARD (Anne de, comtesse), 255  
 GROSLEE-VIRVILLE (Alain de), antiquaire, 22, 69, 166, 232  
*Grossouvre* [Cher, cant. Dun-sur-Auron], 282  
*Großstechau*, *v.* Löbichau  
 GROUSSIN (Gilles), 184, 255  
 GRUBER  
 — [Mme], 255  
 — (Paul), 255  
*Gué-Péan (château du)*, *v.* Montbou-sur-Cher  
 GUERARD-DESSALLES [famille], 122  
 GUERIN (Jacques), 230  
 GUERRY DE BEAUREGARD (Jacques-Marie-Armand), dit le comte de Maubreuil, militaire, 39, 43, 69  
 GUIGOZ (Maurice), 255

GUILLAIN ou GUILAIN  
 — [le ménage], 111  
 — (Joseph, dit de France), portier du château de Valençay, 43  
 GUILLAUME I<sup>er</sup>, roi des Pays-Bas, 42  
 GUILLAUMOT  
 — (Charles-Axel), architecte, 257  
 — (Marie-Françoise), épouse Renard, 257  
 GUILLOU-KEREDAN (Jean), 260  
*Guilly* [Indre, cant. Levroux], 246  
 GUIMBRETIERE (Pierre), 239, 254, 256  
 GUIMPIER, marchand de nouveautés à Valençay, 185  
 GUINGUENE [la citoyenne], 43  
 GUIRAUD (Jean), 90  
*Günthersdorf* [auj. Zatonie, Pologne, voïvodie de Lubusz] — château, 221  
 GUY-DOCROT  
 — (Archambaud), 271  
 — (Chantal), 271  
 GUYONNET (René), 59, 156, 245, 255, 264  
 GUY-OTIN (Anatole), paysagiste, 143, 271  
 GYULAY (Ignác), comte de Maros-Németh et Nádaska, militaire autrichien, 12

— H —

HACOT (Éloi), 11  
 HAINGUERLOT (Pierre-Laurent), homme d'affaires, 44  
 HAMON (Joseph), 255  
 HANIN [M.], inspecteur des forêts de la terre de Valençay, 129  
 HAPPLAINCOURT (Sarah d'), épouse de Jean d'Estampes, dame de Valençay, 172  
 HARCOURT (Sophie d'), 242  
 HARMANT (Cécile), 263  
 HARRIS (Robin), 236  
*Harz (massif du)* [Allemagne], 221  
 HATZFELDT [famille], 135  
 HATZFELDT-TRACHENBERG (Hélène, comtesse), épouse Scholl, 135  
 HAULARD (Chrystel), 241  
*Haut-Brion (domaine viticole)*, *v.* Pessac  
 HAUTECEUR (Louis), 221  
*Haute-Loire* [département], 283  
 HAUTERIVE  
 — (Alexandre-Maurice), *v.* BLANC DE LANAUTTE  
 — (Ernest d'), 179  
*Hautes-Pyrénées* [département], 283

*Hauts-de-France* [région administrative], 283  
 HAZAN (s.), 232  
 HAZARD (N.-A.), 86  
 HEIBERG (Peter-Andreas), ressortissant danois, 89  
 HEIDRICH (R.), photographe à Sagan, 220  
 HELOUIS (Jacques), percepteur de Valençay, 44  
 HENNEBERG (Guillaume), conseiller de justice de la duchesse de Dino à Berlin, 109  
 HENNEQUIN [le sieur], maréchal des logis de gendarmerie à Châteauroux puis Valençay, 21  
 HENNESSY  
 — (Bertrand-Marie-Jacques), 149  
 — (Silvia), *v.* RODRIGUEZ DE RIVAS DE CASTILLEJA DE GUZMAN  
 HENNEZEL D'ORMOIS [vicomte d'], 172  
 HENRARD (R.), 203  
 HENRIOUX [M.], 67  
 HERISSON (René), notaire à Valençay, 44  
 HERMAN (François-Antoine), diplomate, 44  
 HEURTAULT DU MEZ (Pierre), député de l'Indre, 75  
 HEURTEAU (*Monique*-Jacqueline), épouse Morel, 151  
 HOFFMANN (Frédérique), 124  
 HOLLAND  
 — [lady], *v.* VASSAL (Elizabeth)  
 — [lord], *v.* VASSAL-FOX (Henry)  
*Hollande* — roi, *v.* LOUIS-NAPOLÉON I<sup>er</sup>  
 HOLLANDE (André), 54  
 HORNGREN [Mme], 145, 192  
 HOTTINGUER  
 — [famille], 44  
 — (Jean-Conrad), banquier, 44  
 HOUDIN (Maurice), 91  
 HOUDON (Jean-Antoine), sculpteur, 200  
 HOYEZ  
 — (Camille), 255  
 — (Madeleine), 255  
 HUDAULT (Roger), 255  
 HUGO [famille], 226  
 HUGUET DE MONTARAN (Charles-Louis), marquis de Sémoville, homme politique et diplomate, 63  
 HULFTEGGER (Adeline), 183  
 HURAUULT (Philippe), 239  
 HYDE DE NEUVILLE (Jean-Guillaume, baron), homme politique et diplomate, 112  
 HYMANS  
 — [Mme], *v.* MAUREY (Monique)  
 — (Daniel), 213  
 — (Max), homme politique, maire de Valençay, conseiller départemental de l'Indre, ministre, président d'Air France, 192, 213

— I —

*Île-de-France* [région administrative], 283  
*Indes*, 201  
*Indre* [département], 6, 66, 129, 139, 171, 177, 184, 186-187, 195, 198, 214-217, 225-227, 238, 255, 268, 280-281 — Archives départementales, 56, 103, 172, 176-177, 215, 239, 255, 264 — *Boischaux*, 183 — préfet, 66, *v. aussi* BOURSEILLER, DESSOLLE, GASSOT DE FUSSY, L'HOMME DE LA PINSONNIERE DE FREULLEVILLE, LOCARD, MEYNADIER, MILON DE MESNE, PROUVEUR DE PONT DE GROUARD, REBOUL, VALLET DE VILLENEUVE  
*Indre-et-Loire* [département], 42, 50, 219, 239, 263-264, 282 — préfet, *v.* GODEAU D'ENTRAIGUES (Alexandre-Pierre-Amédée)  
 INGOLD (A. M. P.), 89  
 INGRES (Jean-Auguste-Dominique), peintre, 54  
 ISABEY (Jean-Baptiste), peintre, 24, 71, 103, 172, 198, 239  
 ISAY (Raymond), 91  
*Isle-sur-Marne* [Marne, cant. Sermaize-les-Bains] — abbaye d'Isle, 162  
*Issoudun* [Indre, ch.-l. arr.], 229 — maire, *v.* LAIGNEL — tribunal civil de première instance, 176  
*Istanbul*, *v.* *Constantinople*  
*Italie*, 26, 87, 262, 284

— J —

JACOB [le sieur], maréchal des logis de gendarmerie à Valençay, 21  
 JACQUEMONT (Victor), 89  
 JAMESON [M.], 113  
 JARDIN (André), 50  
 JASSE [comtesse de], 155  
 JAUCOURT  
 — (Arnail-François de, comte puis marquis), militaire et homme politique 45, 113  
 — [Mme de], *v.* BONTEMPS  
 JAUIARD (Jacques), directeur des Musées nationaux, 181  
 JAVAL (Henri), éditeur, 84  
 JAWORSKIEGO (Zbigniewa), 220  
 JEAN I<sup>er</sup>, prince de Lichtenstein, 12  
 JEAN-MARC [sœur], 162

JERSEY [lady], 45  
 JOLY  
 — (Alain), pasteur, 124  
 — (Joseph), homme de lettres, 230  
 JORDAN (Camille), homme politique, 45  
 JORRY  
 — (Pascal), 256  
 — (Sébastien-Louis-Gabriel), 256  
 JOSEPHINE, impératrice des Français, 6  
 JOULIN [chanoine], 182  
 JOURDAN (Louis), 256  
 JUNOT (Jean-Andoche), duc d'Abrantès, militaire, 45  
*Jura* [département], 163

— K —

KACZYNSKI (Lech-Aleksander), président de la République de Pologne, 221  
 KAUFMANN (Angelica), peintre, 124, 139  
 KEGUELIN, *v.* MASSIET DURAND DE KEGUELIN DE ROZIERES  
 KHÁI ĐINH, empereur d'Annam, 142, 145  
 KIELMANNSEGGE, *v.* SCHÖNBERG  
 KOCK (Paul de), auteur dramatique et librettiste, 51  
 KOLLI [baron de], 179  
 KRAFFT (Jean-Charles), 171  
 KREYER, peintre, 130  
 KRUMPHOLTZ (Jan-Křtitel), musicien, 38, 265

— L —

LABADIE [le sieur], 23  
 LABARRIERE (Dominique), 94  
 LABORDE (Alexandre de, comte), 52  
 LABOUCHERE  
 — (G.), 46  
 — (Henri), 46  
 — (Pierre-César), banquier, 46, 52  
 LA BROISE (Guillaume de), 183  
 LABROUSSAILE [M.], 189  
 LA BRUYERE (Jean de), moraliste, 3  
 LACAMBRE  
 — (Geneviève), 215

— (Jean), 215  
 LACAMOIRE (le docteur Jean), 234  
*La Celle-Bruère* [auj. Bruère-Allichamps et La Celle, Cher, cant. Saint-Amand-Montrond], 216  
*La Châtre* [Indre, ch.-l. arr.], 183  
 LA CHATRE (Claude-Louis-Raoul de), militaire et homme politique, 16, 46  
 LACHERETZ (Marius), 95  
 LACOMBE [comte de], 233  
 LACOUR-GAYET  
 — (Georges), 72, 84, 90, 164, 241  
 — (Jacques), 241  
 LA DURE  
 — (Bertrand de), 230  
 — (Édouard de), 230  
*La Ferté-Louendal* [auj. La Ferté-Saint-Aubin, Loiret, ch.-l. cant.], 163-164  
 LAFITTE (Jacques), banquier et homme politique, 46  
 LAFON [M.], 163  
 LAFORET (Antoine-René-Charles-Mathurin, comte de), diplomate, 46  
 LAIGNEL (André), maire d'Issoudun, 256  
 LAJEUNESSE père, 188  
 LA MOTTE SAINT-PIERRE  
 — [M. de], 188  
 — [Mme de], 188, 256  
 LANASPEZE (Louis), 237  
*Landais* (abbaye cistercienne Notre-Dame du), *v.* Frédille  
*Langé* [Indre, cant. Valençay] — château, 129  
*Langeais* [Indre-et-Loire, ch.-l. cant.], 219  
*Langen* [Allemagne, Hesse] — château de Wolfsgarten, 201  
 LANGLOIS (Jean-Michel), notaire à Vicq-sur-Nahon, 151  
*Languedoc* [province], 172  
 LANZAC DE LABORIE, 116  
 LA PARTE (Henri de, comte), 187  
 LA POUPETA, partenaire du matador Manolo Ortiz, 186  
 LARCHET (Henriette), gouvernante de Pauline de Talleyrand-Périgord, 159  
 LAROCHE [M.], 221  
 LA ROCHEFOUCAULD  
 — [comtesse de], épouse d'Aymery de La Rochefoucauld, 139  
 — (Adélaïde-Marie-Françoise de, comtesse), *v.* PYVART DE CHASTULLE  
 — (Alexandre-François de, comte), 47  
 — (Ambroise-Polycarpe de), duc de Doudeauville, militaire et homme politique, 69  
 — (Élisabeth de), princesse de Ligne, 163  
 LAROZIERE [M. de], 138  
 LASTEYRIE [marquis de], 93  
 LASZLO DE LOMBOS (Philipp-Alexius de), peintre, 144, 198

- LA TAILLE-LOLAINVILLE (Hubert, comte de), 136
- LA TOUR-DUPIN GOUVERNET (Jean-Frédéric), militaire, ministre de la Guerre, 47
- LAUNAY (Emmanuel-Henri-Louis-Alexandre de), comte d'Antraigues, 47
- LAURANT (Annie), 152
- LAURENT (Marcel), 92
- LAUTMANN (Pierre), 241
- LAVAILLANT (Maurice), 31
- LAVAL [duc de], *v.* MONTMORENCY-LAVAL
- LA VAUPELIERE, 23
- LAVENNE DE CHOULOT (Paul de), paysagiste, 3
- LAZAREF [Mme de], 113
- LEBEGUE (Alain), 256
- LEBEN (Ulrich), 256
- LEBEOR (Marie-Charlotte), habitante du château de Valençay, 29
- LEBEURIER [abbé], 59
- Le Blanc* [Indre, ch.-l. arr.], 215
- LEBRUN (Charles-François), duc de Plaisance, homme politique, 47, 90
- LE CLERC DE JUIGNE (Marie), épouse Castellane, 160
- Le Controis-en-Sologne* [Loir-et-Cher, cant. Blois et Montrichard] — *Contres*, 225, 227
- LE COUTEULX DE CANTELEU (Jean-Barthélémy), homme politique et banquier, 9
- Le Creusot* [Saône-et-Loire, ch.-l. cant.] — manufacture royale, 94
- LEDOIX (E.-G.), 89
- LEDOUX (Marie-Pierre-Hippolyte), conseiller municipal de Valençay, 213
- LEFAIVRE  
— (Georges), 133, 152, 188, 234, 236, 249, 256  
— (Ida), épouse Talleyrand-Périgord, 188
- LEFEBVRE (Claude), peintre, 197
- LEFRANC (Pierre), employé du duc de Valençay, 143
- LEGENDRE [famille], 172, 201, *v. aussi* LEGENDRE DE VILLEMORIEN, LEGENDRE DE LUÇAY
- LEGENDRE DE LUÇAY  
— (Jean-Baptiste-Charles, comte), seigneur puis propriétaire de Valençay, 172-173  
— (Jeanne-Charlotte-Félicité), *v.* PAPILLON D'AUTEROCHE
- LEGENDRE DE VILLEMORIEN (Philippe-Charles), seigneur de Valençay, 172
- LE HARIVEL DE GONNEVILLE  
— (Aymar-Olivier), militaire, colonel, 113  
— (Marie), comtesse de Mirabeau, 88
- LEMAIRE (Michèle), 239
- LEMARE [M.], 163
- LE METAYER  
— [Mme], 177  
— (Jean), 120, 177, 188, 212, 257
- LEMOINE [Mme Léon], 214
- LEON (Patrick), 239
- LE PELETIER DE ROSAMBO (Jean-Marie-Louis, vicomte), homme politique, 48
- LE PELLETIER DE MORTEFONTAINE (Marie-Louise ou Suzanne), épouse d'Ernest de Talleyrand-Périgord, 163
- LEPINE (Jean-Claude), 257
- LEROI-GOURHAN (André), archéologue et ethnologue, 181, 183
- LEROY (André), 86
- Lesdins* [Aisne, cant. Saint-Quentin], 234, 256
- LESECQ (Bernard), libraire d'anciens, 232
- LESOURD (Paul), 90
- LESSAULT (Gérald), 257
- LESSEPS (Mathieu de), 188
- LE TELLIER DE COURTANVAUX DE MONTMIRAIL (Louise-Charlotte-Françoise), épouse de Pierre de Montesquiou-Fézensac, gouvernante du roi de Rome, 52
- LETESSIER (Fr.), 31
- LE TONNELIER DE BRETEUIL (Louis-Auguste), 198
- Le Touquet* [auj. Le Touquet-Paris-Plage, Pas-de-Calais, cant. Étaples], 145
- Lettonie*, 273
- Le Val-Saint-Germain* [Essonne, cant. Dourdan] — château du Marais, 72, 123, 140, 221, 236, 242-243, 273
- LEVEEL (Pierre), 257
- LEVET (J.-B.), 91
- LEZAY-MARNEZIA  
— [Mme de], 48  
— (*Albert-Magdelaine-Claude de*, comte), haut fonctionnaire, préfet de Loir-et-Cher, 48, 268
- L'HOMME DE LA PINSONNIERE DE FREULLEVILLE (Alphonse), préfet de l'Indre, 75
- LIAGRE (Bernard), 94
- Lichtenstein* — prince, *v.* JEAN I<sup>er</sup>
- LIEVEN [princesse de], *v.* BENCKENDORFF
- LIGNE  
— [prince de], 71  
— (Élisabeth), princesse de Ligne *v.* LA ROCHEFOUCAULD  
— (Henri-Maximilien-Joseph-Charles-Louis-Lamoral), prince de Ligne, 163  
— (Louis-Eugène-Henri-Marie-Lamoral), prince de Ligne, 163  
— (Marie-Louise-*Marguerite*), princesse de Ligne, *v.* TALLEYRAND-PERIGORD  
— [princesse de], *v.* LA ROCHEFOUCAULD (Élisabeth de), TALLEYRAND-PERIGORD (Marie-Louise-*Marguerite de*)
- Lignières* [Cher, cant. Châteaumeillant], 62, 192
- LIGNIERES [baronne de], 257

Lille [Nord], 95  
 LIMOGES [M.], 241  
*Limouzinières (Les), v. Valençay*  
 LIMOUZIN-LAMOTHE (René), 77, 91, 257  
*Löbichau* [Allemagne, Land de Thuringe], 108 — château et terre de Löbichau, 124, 221 — château de Tannenfeld, 221 — église de Großstechau, 124  
 LOCARD (François-Jacques, baron), préfet de l'Indre, 19, 48  
 LOCRE DE ROISSY (Jean-Guillaume), juriconsulte, homme politique, 48  
 LOINARD (Caroline), 247  
*Loire (châteaux de la)*, 78  
*Loiret* [département], 240 — député, *v. TALLEYRAND-PERIGORD* (Alexandre-Daniel de) — préfet, *v. TALLEYRAND-PERIGORD* (Alexandre-Daniel de)  
*Loir-et-Cher* [département], 42, 95, 156, 239, 282 — préfet, *v. GODEAU D'ENTRAIGUES, LEZAY-MARNEZIA*  
 LOKKE (Cl.), 90  
 LOMENIE (Charles de), 88  
*Londres* [Angleterre], 41, 46, 55, 75, 96, 110-113, 236, 240, 254  
 LONGERUE  
 — (Jacques de), 189  
 — (Solange de), 188-189  
*Longpont-sur-Orge* [Essonne, cant. Brétigny-sur-Orge] — château de Lormois, 69  
 LOPEZ (Vincente), peintre, 230  
*Lormois (château de), v. Longpont-sur-Orge*  
 LORRAINE (Joseph-Marie de), prince de Vaudémont, 67  
 LOTI (Pierre) écrivain, 157  
 LOUBERE (Jean-Louis), 137  
 LOUIS  
 — (Florian), 257  
 — (Joseph-Dominique, baron), homme politique et diplomate, 45, 48  
 LOUIS XVIII, roi de France, 16-18, 48, 74, 197, 219  
*Louisiane* [États-Unis], 256  
 LOUIS-NAPOLÉON I<sup>er</sup>, roi de Hollande, 12  
 LOUIS-PHILIPPE I<sup>er</sup>, roi de France, 49, 54, 159  
 LOUVET (Jean-Marc), 257  
 LOW [M.], 49  
 LUÇAY  
 — [comte de], *v. LEGENDRE DE LUÇAY* (Jean-Baptiste-Charles)  
 — [comtesse de], *v. PAPILLON D'AUTEROCHE* (Jeanne-Charlotte-Félicité)  
*Luçay-le-Mâle* [Indre, cant. Valençay], 129, 174, 193, 245, 254, 280 — château de l'Allemandière, 216 — château des Cognées, 216 — château et terre de Luçay, 3, 173-174 — château d'Oublaise, 149, 216 — domaine de Malakoff, 129 — forge, 56, 100, 174, 178

LUCCHESINI (Jérôme de, marquis), diplomate et homme politique prussien, 11, 49  
 LUCINGE (Françoise de), 171, 219, 282  
 LUCQUES [princesse de], *v. BONAPARTE* (Élisa)  
*Lunéville* [Meurthe-et-Moselle, ch.-l. arr.] — congrès de, 12  
 LYON-DALBERG-ACTON (John-Emmerich-Henry), 258

— M —

MACDONNELL  
 — [M.], 126  
 — (Ida), épouse Macdonnel puis Talleyrand-Périgord, *v. ULRICH*  
 MACHETEL (Jean-Paul), 258  
 MACMAHON (Marie-Françoise de), épouse Delaselle de Ligné, 219  
*Mâcon* (Saône-et-Loire), 12  
 MADAME ADELAÏDE, *v. ORLEANS*  
 MADELIN  
 — (Louis), 90  
 — (Xavier), 258  
*Madrid* [Espagne], 23  
*Maffliers* [Val-d'Oise, cant. Fosses], 78  
*Magnet (château du), v. Mers-sur-Indre*  
 MAIGNANT (Anne-Adélaïde), épouse de Joseph Guillain, 43  
 MAIGRET [comtesse Louis de], 258  
 MAILLARD (Philippe), collectionneur, 81, 102, 258  
 MAILLE DE LA TOUR-LANDRY (Charles-François-Armand), duc de Maillé, 69  
 MAILLET, épicier à Valençay, 185  
 MAILLY  
 — (Louis-Marie de, duc), 170  
 — (Marie-Jeanne de, duchesse), *v. TALLEYRAND-PERIGORD*  
 MAINDRAULT (J.), garde de la terre de Valençay, 129  
*Malakoff (domaine de), v. Luçay-le-Mâle*  
 MALDENT [Mme], administratrice du château de Bouges, 218  
 MALITOURNE (A.), 85  
*Malmaison (château de), v. Rueil-Malmaison*  
 MALOUE (Pierre-Victor, baron), 49  
 MANDEL (Jacques), 214  
 MANGOURIT (Michel-Ange), diplomate et homme politique, 50  
 MANTE (Roger), 258  
*Marais (château du), v. Le Val-Saint-Germain*

- MARBOIS [marquis], *v.* BARBE-MARBOIS  
 MARCEL (Rémi), 96  
*Marche-les-Dames, v. Namur*  
 MARCHEREAU, lithographe, 74  
 MARET  
 —, directeur de la poste de Valençay, 37  
 — (Hugues), duc de Bassano, homme politique, 11, 49-50  
 MAREUIL [baron de], *v.* DURAND DE MAREUIL  
 MARIE BENOIT [sœur], 258  
 MARIE-LOUISE DE HABSBOURG-LORRAINE-ESTE, impératrice d'Autriche, 39  
 MARSEILLE (Yves de), 87  
 MARTIN  
 — [M.], recteur, 245  
 — (Henri), peintre, 70  
 — (J. P. P.), 88  
 — (Pierre), 258  
 — (Thelesphore-Ramone), domestique de l'infant Ferdinand d'Espagne, 179  
 MARTINAT (l'abbé L.), curé de Valençay, 153, 186  
*Martinique* [département], 212  
 MAS [Mlle], 259  
 MASSART [M.], 50  
 MASSIET DURAND DE KEGUELIN DE ROZIERES (Raymond), né Raymond Durand, propriétaire du château du Gué-Péan, 3  
 MASSON (Frédéric), 89  
 MASSON-LOUBERE DE LONGPRE (Anne), 137  
 MASTEAU (Antony), 259  
 MASUYER (Valérie), dame de compagnie de la reine Hortense, 113  
 MATHIEZ (Albert), 90  
 MATHURIN [M.], 45  
 MAUBREUIL [comte de], *v.* GUERRY DE BEAUREGARD  
 MAUREY (Monique), épouse Hymans, 213  
 MAURICE, avocat général, 43  
 MAURIES (René), 111  
 MAURY (François), notaire à Argenton-sur-Creuse, 259  
 MAUZAIZE (Jean), en religion le R. P Raoul, *v.* RAOUL  
*Mayenne* [département], 255  
 MECKLEMBOURG-SCHWERIN (Hélène de), épouse de Ferdinand, duc d'Orléans, 159  
 MEDEM  
 — [famille], 124-125, 221  
 — (Anne-Charlotte-Dorothée von), épouse de Pierre Von Biron, duchesse de Courlande, 23, 31, 51, 68, 109, 124, 198, 219, 221, 271  
 — (Elisa von), épouse von der Recke, 125  
 MEGE (Jean-Baptiste), médecin de Charles-Maurice de Talleyrand-Périgord, 50, 114  
 MEIDECK (Jacques-André), musicien, 38  
*Mello* [Oise, cant. Montataire] — château, 143, 230  
 MENAGER (Yves), maire de Châteauneuf, 259  
 MENEVAL (Claude-François, baron de), mémorialiste, 85  
 MENGAL (Martin-Joseph), musicien, 38, 51, 268  
*Méray, v. Valençay*  
 MERIMEE (Prosper de), homme de lettres, 87, 230  
 MERODE (Marie-Ghislaine, comtesse de), princesse et duchesse d'Arenberg, 168  
*Mers-sur-Indre* [Indre, cant. Neuvy-Saint-Sépulchre] — château du Magnet, 188  
 METTERNICH-WINNEBOURG-OCHSENHAUSEN (Clément-Wenceslas-Lothaire, prince), 51, 90, 124, 247  
 MEUNIER (Jean), 3  
 MEURICE [M.], 51  
 MEYNADIER (Marc-Numa-Alexandre), préfet de l'Indre, 19, 50-51  
 MICHEL (C.), 259  
 MICHENET (Émile), 259  
 MIGNARD (Pierre), peintre, 197  
 MIGNET (François-Auguste), écrivain, historien et haut fonctionnaire, 51  
 MILLIN [M.], 239  
 MILON DE MESNE (Fortunat-J.-M.), préfet de l'Indre, 21  
 MIRABEAU  
 — [comtesse de], *v.* LE HARIVEL DE GONNEVILLE  
 — (Gabriel-Honoré), *v.* RIQUETI DE MIRABEAU  
 MOCKERS (Michel), 217  
*Modane* [Savoie, ch.-l. cant.] — *Valfréjus*, 78  
 MOERMAN (Yves), 259  
 MOLIERE (Jean-Baptiste Poquelin, dit), 200  
 MOLLIEU (Nicolas-François, comte), homme politique, 52, 179  
*Monaco*, 200, 220  
 MONART (Philippe), 259  
 MONCRIEFF [baron de], 161  
 MONGE (Richard), 150  
 MONNIER (Bruno), directeur de la société Culturespace, 237  
 MONOD (Gabriel), 112  
*Montblanc* [Hérault, cant. Pézenas] — domaine de Saint-Jean-de-la-Cavalerie, 136  
 MONTEMOLIN [duc de], 179  
 MONTESQUIOU-FEZENSAC  
 — (Anne-Élizabeth-Pierre de, comte), militaire et homme politique, 52  
 — (Charles-Eugène de, baron), militaire, 11  
 — (François-Xavier-Marc-Antoine de, duc), ecclésiastique et homme politique, 52  
 — (Louise-Charlotte-Françoise de), *v.* LE TELLIER DE COURTANVAUX DE MONTMIRAIL  
*Montflaux* [château de], *v. Saint-Denis-de-Gastines*  
*Monthon-sur-Cher* [Loir-et-Cher, cant. Montrichard] — château du Gué-Péan, 3

MONTIGNY (Louise de), épouse de Louis-Marie de Talleyrand-Périgord, 163-164

*Montigny-le-Gannelon (château de), v. Cloyes-les-Trois-Rivières*

MONTMORENCY

— [famille], 52, 69, 133, 152, 256

— [duc de], *v.* MONTMORENCY (Raoul de),  
TALLEYRAND-PÉRIGORD (Adalbert de),  
TALLEYRAND-PÉRIGORD (Louis de)

— [vicomte de], 162

— (Anne de), connétable de France, 133

— (Anne-Louise-Caroline, duchesse de), *v.* GOYON-MATIGNON

— (Hannibal de), 172

— (Raoul, duc de), 152

MONTMORENCY-FOSSEUX

— (Anne-Éléonore de), épouse Rochechouart-Mortemart, marquise de Mortemart, 198

— (Anne-Louise-*Alix*), épouse de Napoléon-Louis de Talleyrand-Périgord, duchesse de Valençay, 52, 64, 66, 69, 127, 132, 221, 255

MONTMORENCY-LAVAL (Anne-Adrien-Pierre), duc de Laval et de San Fernando Luis, diplomate et homme politique, 47

MONTMORENCY-LOGNY (*Louise-Auguste-Élisabeth-Marie-Colette*), princesse de Vaudémont, épouse de Joseph-Marie de Lorraine, prince de Vaudémont, 54, 67

MONTMORENCY-LUXEMBOURG [comte de], 152

MONTMOUSSEAU OU MONTMOUSSON [Mme], 188

*Montpoupon (château de), v. Céré-la-Ronde*

*Montrichard* [auj. Montrichard Val de Cher, Loir-et-Cher, ch.-l. cant.], 192

MONTROND (Philippe-François-Casimir de, comte), diplomate, 22, 52, 268

MONTZ [famille], 43

*Morbihan* [département], 248

MOREAU

— [maître], 264

— (Marcel), 260

MOREL

— [famille], 150

— (Albain), 151, 223

— (Élisabeth), *v.* VAILLANT DE GUELIS

— (Françoise-Marguerite-Marie), *v.* RAFFETIN

— (*Jean-Gustave*), 93, 145-148, 150-151, 175, 184, 189, 192, 198, 223, 226, 260, 273

— (*Marie-Antoinette*), épouse Talleyrand-Périgord, duchesse de Valençay et de Sagan, 143, 145-146, 148, 150-151, 189, 216, 223

— (*Monique-Jacqueline*), *v.* HEURTEAU

MORNY (Charles, duc de), 40

MORTAINCOURT [lieutenant-colonel], 16

MORTEMART [marquise de], *v.* MONTMORENCY-FOSSEUX (Anne-Éléonore de)

MORTON

— (Helen), épouse Talleyrand-Périgord, 142, 145

— (Levi P.), vice-président des États-Unis, 142

MOTHU (Madeleine), 214

MOUCHY

— [duc de], *v.* NOAILLES (Philippe-Armand-Henry)

— [duchesse de], *v.* CASTELLANE (Rose-Anne-Marie-Diane de)

MOUSSARD (P.), 85

*Muzéaux, v. Valençay*

— N —

*Náchod* [Tchéquie, région de Hradec Králové], 221

NADERMANN (François-Joseph), musicien, 38

*Nabon (Le)* [rivière], 203, 205-206

*Namur* [Belgique] — *Marche-les-Dames*, 168

NAPOLEON I<sup>er</sup>, empereur des Français, 11-12, 14-16, 26, 35, 45, 51-53, 64, 70, 74, 85, 90, 95, 179, 197-198, 230-231, 240, 247, 257, 264

NAPOLEON II, roi de Rome, duc de Reichstadt, 52

NARBONNE-LARA (Louis-Marie de, comte), militaire et diplomate, 53

*Nassau* [Allemagne, Land de Rhénanie-Palatinat] — prince, *v.* GUILLAUME I<sup>er</sup>, roi des Pays-Bas

NAUDEAU [Mme], 210

NAULEAU [M.], 260

NAVACELLE, *v.* BARTILLAT

NAVARRE

— [M. de], receveur à Tours, 53

— (Clotilde), habitante de Tours, 53

NECKER, *v.* STAËL-HOLSTEIN

NEIRINCK (Danielle), déléguée aux célébrations nationales, 238

*Néris-les-Bains* [Allier, cant. Montluçon], 82

NESSERODE (Karl-Robert de, comte), homme d'État, 53

NEUFCHATEAU (Nicolas-François de), écrivain, agronome et homme politique, 54

NEUKOMM (Sigismund), musicien et compositeur, 54, 66, 114

NEUMANN (Philipp von), 86

*Neu-Stassfurt* [annexe du camp de concentration de Buchenwald, Allemagne], 225

*Newhaven* [Angleterre, Sussex de l'Est], 212

*New Jersey* [États-Unis], 86

*Newport* [États-Unis, état de Rhode Island], 44

*New York* [États-Unis, état de New York], 49 — Metropolitan Museum, 103, 197

NICAULT (Maurice), 183

*Nice* (Alpes-Maritimes), 91, 135, 146, 154

*Nîmes* [Gard], 167  
*Nivernais* [province], 214  
 NOAILLES  
 — [famille], 107  
 — (Antonin-Claude-Dominique-*Just* de), comte de Noailles puis duc de Mouchy et prince de Poix, 54, 107  
 — (Françoise-Xavière-*Mélanie-Honorine* de), v. TALLEYRAND-PERIGORD  
 — (Philippe-Armand-Henry), duc de Mouchy, 160  
 — (Rose-Anne-Marie-*Diane* de), duchesse de Mouchy, v. CASTELLANE  
*Nogent-sur-Marne* [Val-de-Marne, ch.-l. arr.], 91  
 NOHAIN (Jean), 149  
*Nohant* [auj. Nohant-Vic, Indre, cant. La Châtre], 212  
 NOIZET DE SAINT-PAUL (Zoé), 89  
 NORDIN (Christina), 260  
*Norvège* — roi, v. FREDERIC VI  
*Notre-Dame-de-la-Délivrande* (basilique), v. *Douvres-la-Délivrande*  
 NOUGUIER [M.], avocat général, 127  
 NOULENS (Raymond), 260  
 NOURRISSON (Jean-Antoine-Caton), ressortissant de la République de Genève, 16  
*Nouvelle-Aquitaine* [région administrative], 283  
 NOUVION (Georges de), 88-89

— O —

*Oise* [département], 283  
 OMONT (Henri), 89  
*Oradour-sur-Glane* [Haute-Vienne, cant. Saint-Junien], 249  
 ORIEUX (Jean), 92  
*Orléans* [Loiret], 27, 111, 164-165, 212, 215, 226 — *Arrault (île)*, 164 — *Capucins (les)*, 164 — cathédrale, 37, 226 — évêque, v. DUPANLOUP  
 ORLEANS  
 — [duchesse d'], v.  
 — (Eugénie-*Adélaïde-Louise* d'), dite Madame Adélaïde, sœur de Louis-Philippe I<sup>er</sup>, 54, 114, 245  
 — (Ferdinand-Philippe, duc d'), fils aîné de Louis-Philippe I<sup>er</sup>, 25, 54, 110, 128, 159  
 ORTIZ (Manolo), matador, 186  
 OSMOND (René-Eustache, marquis d'), diplomate, 55, 100  
 OTRANTE [duc d'], v. FOUCHE (Joseph)  
 OTTO  
 —, peintre, 138

— (Louis-*Guillaume*), comte de Mosloy, diplomate, 55, 166  
*Oublaise (château de)*, v. *Luçay-le-Mâle*  
 OUVRARD (orfèvre), 46

— P —

PABIAN (S.), libraire, 232  
 PAËR (Ferdinand), compositeur et chef d'orchestre, 124  
 PAGES (Pierre), peintre, 212  
*Pailberols* [Cantal, cant. Vic-sur-Cère], 216  
 PAIROUX [M.], 245  
 PALATI (Ph.), 260  
 PALEWSKI  
 — (Gaston), 141  
 — (Violette), v. TALLEYRAND-PERIGORD  
 PALLOY (Pierre-François), entrepreneur, 200  
 PALTFFORD-RABY  
 — (Berthe), 137  
 — (James Saint-John), 137  
 PANGE (Victor de), 64  
 PANINE (Nikita Ivanovitch, comte), diplomate, 198  
 PAPILLON D'AUTEROCHE (Jeanne-Charlotte-Félicité), comtesse de Luçay, épouse Legendre, 172-173  
 PARAVEY (*Charles-Hippolyte* de), ingénieur, 55, 69  
 PARDESSUS, notaire  
*Parigny (moulin de)*, v. *Val-Fouzon*  
*Paris*, 5, 9, 16, 24, 32, 44-45, 54, 57, 75, 80, 99, 124, 128, 135-136, 139, 144, 156, 160, 163-164, 168, 171, 187, 190, 200, 212, 214, 217, 221, 223, 230-232, 234, 268, 283, 285 — archevêque, 42, 77, v. *aussi* GOBEL, QUELEN, TALLEYRAND-PERIGORD (Alexandre-Angélique de) — Archives nationales, 233, 239, 253 — Bibliothèque nationale de France, 239 — *Champs-Élysées*, 26 — cathédrale américaine, 141 — collège d'Harcourt, puis lycée Saint-Louis, 93 — cour d'appel, 148 — cour royale, 127 — école royale polytechnique, 164 — église de la Madeleine, 110-111 — église de l'Assomption, 75 — église Saint-Germain-l'Auxerrois, 77 — église Saint-Thomas-d'Aquin, 159 — église Saint-Valère, 168 — faubourg Saint-Germain, 87 — hôtel Amelot de Gournay, 272 — hôtel Bachart de Saron, 272 — hôtel Beauharnais, 256 — hôtel de Boisgelin, 87 — hôtel de Clermont, 236 — hôtel Galliffet, 6, 87 — hôtel Matignon, 236, 272 — hôtel Saint-Florentin, 218, 234, 272 — hôtel Soubise, 199 — hôtel de Talleyrand, de Monaco ou de Sagan, 139, 221, 241 — musée Carnavalet, 94 — musée du Louvre, 143, 181-184, 199, 201, 239 — musée



- Marmottan, 103 — musée du Petit-Palais, 132, 255 — palais de justice, 175 — palais du Luxembourg, 273 — Palais rose, 140 — Parlement, 172 — préfecture de la Seine, 6 — rue Talleyrand, 272 — temple luthérien des Billettes, 124 — théâtre royal italien, 115, 155 — tribunal civil de la Seine, 147-148 — tribunal de grande instance de la Seine, 148 — tribunal de première instance de la Seine, 174
- PARME [duc de], *v.* CAMBACERES (Jean-Jacques-Régis de)
- PARTHEY  
— (Gustave), 124  
— (Lili), 124
- PARTURIER (Maurice), 87
- Pas-de-Calais* [département], 283
- PASQUET (Yvette), épouse Beau, 189
- PASQUIER (Étienne-Denis, duc), homme politique, 134
- PATUREAU  
— (Nicole), directrice des Archives départementales de l'Indre, 264  
— (Octave), régisseur de la terre de Valençay, 143, 148
- Pau* [Pyrénées-Atlantiques], 149, 168, 182
- PAUL (Boris), 183
- PAUL-BONCOUR  
— (Henri), 182, 184, 226, 245  
— (Joseph), avocat et homme politique, 146, 168
- PAULHAC (Jean), ami d'André Beau, 261
- PAULINE, *v.* WINTHERINGTON (Pearl)
- PEAN (Pierre), sommelier, 29
- PECHER (Pierre), membre du Spéléo-club de Valençay, 240
- PE DE POUDENIS [chevalier], 105
- PEEL (Robert), homme politique, 240
- PELLETIER DOISY (Jacqueline), 264
- Pennsylvanie* [États-Unis], 86
- PERIER (Casimir), banquier et homme politique, 49
- PERIGNON [le citoyen], commissaire extraordinaire, 15
- Périgord* [province] — comtes de, 1-3
- PERIGORD  
— [abbé de], *v.* TALLEYRAND-PERIGORD (Charles-Maurice de)  
— [comte de], *v.* TALLEYRAND-PERIGORD (Adalbert-Charles de), TALLEYRAND-PERIGORD (Alexandre-Edmond de), TALLEYRAND-PERIGORD (*Archambaud*-Joseph de), TALLEYRAND-PERIGORD (Augustin-Marie-Élie-Charles de), TALLEYRAND-PERIGORD (Augustin-René-Adalbert-*Paul* de), TALLEYRAND-PERIGORD (Élie-Charles de), TALLEYRAND-PERIGORD (Gabriel-Marie de), TALLEYRAND-PERIGORD (Louis de), TALLEYRAND-PERIGORD (Paul-Marie-*Archambaud-Boson* de)  
— [comtesse de], *v.* CHOISEUL-PRASLIN (Marie de), POYANNA DE BAYLENS (Charlotte-Rosalie de), SAINT-LEGER (Mary de), BIRON (Dorothee von)
- [duc de], *v.* TALLEYRAND-PERIGORD (Augustin-Marie-Élie-Charles de), TALLEYRAND-PERIGORD (Élie-Charles de)  
— [duchesse de], *v.* CHOISEUL-PRASLIN (Marie de), POYANNA DE BAYLENS (Charlotte-Rosalie de)  
— [vicomte de], 2  
— (Adalbert, comte de), 209
- PERINET (François), fabricant de trompes de chasse à Paris, 187
- Perpignan* [Pyrénées-Orientales], 54
- PERREGAUX (Jean-Frédéric), banquier, 55
- PERREY (Gabriel), secrétaire privé de Charles-Maurice de Talleyrand-Périgord, 55, 57, 69, 124
- PERRIN (Claude-Victor), dit VICTOR, duc de Bellune, militaire, maréchal d'Empire, 67
- Pessac* [Gironde, ch.-l. cant.] — château Haut-Brion, 81, 283
- PETAÏN (Philippe), militaire et homme d'État, 217, 225
- PETTIT (Paul), peintre et lithographe, 50
- PETTY-FITZMAURICE  
— (Emily-Jane), *v.* FLAHAUT DE LA BILLARDERIE  
— (Henry), comte Shelburne, homme politique, 40
- PEYREFITTE (Roger), écrivain, 94
- PEZAVANT, coiffeur à Valençay, 185
- Philadelphie* [États-Unis, état de Pennsylvanie], 49, 88
- PHILIPPE V, roi d'Espagne, 166
- PHILIPPON, libraire à Valençay, 185
- PICARD [Mme Marcel], 145
- Picardie*, 100
- PIDOUX (Auguste), graveur, 50
- PIE VII, pape, 12
- PIENNE [duc de], 162
- PIGNATELLI, *v.* BIRON (Jeanne von)
- PILLIEUX (Jean-Louis), maçon, 4
- PILORGET [Mme], 192
- PINARD  
— [famille], 214  
— [Charles], mort en 1911, 214  
— [Charles], mort en 1927, 214
- PINGUET-REININGER (Suzanne), 261
- PIOMBINO [princesse de], *v.* BONAPARTE (Élisa)
- PISCATORY (*Théobald*-Émile), homme politique et diplomate, 55, 114
- PITT (William), homme d'État, 56
- PLACE, 85
- PLAISANCE [duc de], *v.* LEBRUN
- PLANTADE (Charles-Henri), compositeur, 77
- PLAT (Adrien), notaire à Valençay, 146, 214
- PLEYEL (Ignace-Joseph), compositeur, éditeur de musique et facteur d'instruments, 38
- PLICQUE (Maurice), notaire à Paris, 75, 135
- POERIO [M.], 34

POIRIER-BALDERACCHI (Agnès), 261  
 POLIGNAC (Jules de, prince), homme politique, 69  
*Pologne*, 148, 221, 234, 274  
 POMEREU  
 — [Mme de], 261  
 — (Stéphanie-Marie-Agnès-Alexandrine de), épouse d'Auguste de Talleyrand-Périgord, 163  
 PONIATOWSKA (Marie-Thérèse, princesse), comtesse Tyszkiewicz, 46, 56, 67, 199, 239, 279  
 PONIATOWSKI  
 — [famille], 199, 232, 258  
 — (Charles-Joseph), militaire, 56  
 — (Joseph-Antoine), militaire, maréchal d'Empire, 56  
 — (Michel), homme politique et historien, 65, 84, 93-94, 96, 261  
*Pont-de-Sains (château de)*, *v.* Fourmies  
 PONTEVES  
 — (Florence de), *v.* BAGNEUX  
 — (Geoffroy de, comte), 142  
 POPINEAU [M.], 241  
 PORCHERON (Michel), 261  
 PORDEA (G.-A.), 179  
*Porte ottomane*, *v.* Empire ottoman  
*Porto* [Portugal, région Nord], 226  
 POSCH-PASTOR  
 — (Éric-Antoine-Louis-Vincent, baron), 149  
 — (Silvia), *v.* RODRIGUEZ DE RIVAS DE CASTILLEJA DE GUZMAN  
*Posterstein* [Allemagne, Land de Thuringe] — musée de Burg-Posterstein, 271  
 POUILLY [M. de], 164  
*Poullaines* [Indre, cant. Valençay] — abbaye cistercienne Notre-Dame de Barzelle, 260  
 POURCHER  
 — (François), régisseur de la forge de Luçay-le-Mâle, 56, 100  
 — (Henri), 56  
 POURET  
 —, curé d'Épinay-sur-Seine, 5, 56  
 — (Henri), 261  
 POURSIER [M.], greffier à Valençay, 75  
 POURTALES  
 — [famille], 141  
 — (Anna de), épouse Bagneux, 38, 72, 141, 220, 243, 273  
 — (Élie de), puis Élie de Pourtalès-Talleyrand-Périgord, 141  
 — (James de), 141  
 — (Violette de), *v.* TALLEYRAND-PERIGORD  
 POYANNA DE BAYLENS (Charlotte-Rosalie de), épouse Talleyrand-Périgord, comtesse puis duchesse de Périgord, princesse de Chalais, 168  
 PREAUD (Roland), délégué régional adjoint de la caisse des dépôts à Orléans, 226  
 PREISSAC (Philippe), duc d'Esclignac, 161

*Presbourg* [auj. Bratislava, Slovaquie], 12, 53  
 PROUST (Marcel), écrivain, 93  
 PROUVEUR DE PONT DE GROUARD (Auguste), préfet de l'Indre, 14  
 PRUD'HON (Pierre-Paul), peintre, 70, 72, 78, 114, 118, 197  
*Prusse*, 11-12, 88 — roi, *v.* FREDERIC II, FREDERIC-GUILLAUME III  
 PTOLEMEE, astronome et géographe, 55  
 PUBLICOLA (Anne-Françoise-Sperite-Julienne), princesse Santa Croce, épouse d'Amédée Godeau d'Entraigues, 42-43, 177, 236, 255  
 PUGINIER (Alain), propriétaire du château Haut-Brion, 81  
 PUSIGNAN (Charlotte de), épouse Talleyrand-Périgord, 161  
 PYVART DE CHASTULLE (Adélaïde-Marie-Françoise), comtesse de La Rochefoucauld, épouse d'Alexandre-François de La Rochefoucauld, 47

— Q —

QUELEN (Hyacinthe-Louis), ecclésiastique, archevêque de Paris, 37, 56, 77, 201  
 QUELEN DE LAVAUGUYON (Marie-Antoinette-Rosalie-Pauline), princesse puis duchesse de Bauffremont, épouse d'Alexandre-Emmanuel-Louis de Bauffremont, 26  
 QUENARD (Antoine), ouvrier de Valençay, 56  
 QUENEDEY DES RICEYS (Edme), peintre et graveur, 123

— R —

RADZIWILL  
 — (Dolores-Constancia-Johanna-Maria de, princesse), épouse Tvede, 181, 185  
 — (Frédéric-Guillaume-Antoine-Nicolas de, prince), 160  
 — (Marie-Dorothee-Élisabeth de, princesse), *v.* CASTELLANE  
 RAFFETIN (Françoise-Marguerite-Marie), épouse Morel, 151, 175  
 RAGUIDEAU (Maurice-Claude), notaire à Paris, 173  
 RAME (le colonel Henri), 94  
 RANSONNETTE (Pierre-Nicolas), graveur, 205

- RAPHAËL, peintre, 239
- RAOUL (le R. P.), archiviste de l'ordre des capucins, 38, 156, 259, 265, 279
- RAOUX (Jean), peintre, 139  
*Ratibořice, v. Česká Skalice*
- RAUCH (Charles), peintre, 205
- RAUCOURT (Françoise-Marie-Antoinette Saucerotte, dite Mademoiselle Raucourt ou Françoise Raucourt), comédienne, 56, 100
- RAULIN (Auguste), conseiller d'État, 57
- RAUZAN [duchesse de], 114
- RAVINEAU (Gaëtan), membre de la Résistance, 217
- RAXIS DE FLASSAN (Baptiste-Gaëtan de, comte), diplomate et historien, 2  
*Ray (moulin de), v. Veuil*
- RAYSSAC (Michel), 182, 184
- REBOUL  
— [comtesse J. de], 94  
— (Jean), préfet de l'Indre, 138
- RECKE (Elisa von der), *v.* BIRON (Elisa von)
- REDON (Gaëlle), 262
- REDON DE BELLEVILLE (Godefroy), diplomate et homme politique, 57
- REILLE (Karl), peintre, 190
- Reims* [Marne, ch.-l. arr.], 162 — archevêque-duc, *v.* TALLEYRAND-PÉRIGORD (Alexandre-Angélique de)
- REINE (Camille), 187
- REINHARD (Karl-Friedrich, comte), diplomate et homme politique, 20
- REMBRANDT [Rembrandt Harmenszoon van Rijn, dit], peintre, 264
- REMOND (Angélique-Françoise de), comtesse de Valençay, épouse Estampes, 172
- REMUSAT, *v.* GRAVIER DE VERGENNES
- RENARD  
— (Christiane), 262  
— (Pierre), architecte, 257  
— (Pierre), maire de Valençay, 238
- RENAUD (Guy), 60  
*République batave*, 63  
*République cisalpine*, 10  
*République de Genève*, 16  
*République tchèque*, 274, 284
- REROLLE (le docteur Guy), 87, 262
- Restigné* [Indre-et-Loire, cant. Langeais], 112 — *Minière*, 112
- RETY  
— [M.], 262  
— [Mme], 262
- REVIERS (Bertrand de), 262
- REVIERS DE MAUNY  
— (Cécile de), *v.* CASTELLANE  
— (René, vicomte de), 136
- REYMOND (B.), 223
- REYNAUD (Georges), 92
- RIBERETTE (Pierre), 95
- RICCI (Seymour de), 96
- RICHARD  
—, domestique de Charles-Maurice de Talleyrand-Périgord, 37  
— (François), 25
- RICHAUD (Alice), épouse Beau, 148, 181, 223
- RICHELIEU, *v.* DU PLESSIS DE RICHELIEU
- RICOIS (François-Edme), peintre, 198
- RIEL DE BEURNONVILLE (Pierre, marquis), militaire, 25
- RIFFAUD (Jean-Claude), 215
- RIGAULT (Mario), 249
- RIHOUET  
— (Jean-Philippe-Frédéric), fils de Philippe Rihouet, 57  
— (Philippe), chargé d'affaires de Charles-Maurice de Talleyrand-Périgord puis de Napoléon-Louis de Talleyrand-Périgord, 6, 28, 57, 115, 176, 218
- RIQUETI DE MIRABEAU (Gabriel-Honoré), dit Mirabeau, écrivain, diplomate et homme politique, 47, 88, 245
- RITTER VON NEUKOMM, *v.* NEUKOMM
- RIVALS OU RIVALZ (Louis-Marc), diplomate, 55, 57
- RIVOIRE (Brigitte), journaliste, 241
- ROBERT (Édouard), directeur du théâtre royal italien de Paris, 115, 155
- ROBERTET (Florimond), régisseur de la terre de Valençay, 152
- ROBERTS (David), peintre, 44, 198
- ROCHARD (G.), 187
- ROCHECHOUART-MORTEMART (Françoise de), épouse Chamillart puis Talleyrand-Périgord, princesse de Chalais, 166-167  
*Rochecotte (château de), v. Côteaux-sur-Loire*
- ROCHE DU TEILLOY (Xavier de), 228, 262
- RODRIGUEZ DE RIVAS DE CASTILLEJA DE GUZMAN (*Silvia-Victoria*), épouse Castellane, Talleyrand-Périgord, Posch-Pastor puis Hennessy, 142-143, 145, 149, 181, 192, 223, 261
- ROEDERER [Mme], 101
- ROGNIAT (Joseph), 23
- ROHAN-CHABOT (Anne de), épouse Talleyrand-Périgord, 153, 198
- ROLS (François), garde particulier de la marquise de Castellane, 219
- ROMAN D'AMAT (Jean-Charles), historien, 129
- Rome* [Italie], 30 — musée Napoléon, 125 — roi, *v.* NAPOLEON II
- ROSLIN, peintre, 139
- Rosnay* [Indre, cant. Le Blanc] — château du Bouchet, 264

- Rosny* [auj. Rosny-sur-Seine, Yvelines, cant. Mantes-la-Jolie] — château, 221
- ROSTAING [Mlle de], 43
- ROTHIER [M.], 146
- ROTHSCHILD (*Guy-Édouard-Alphonse Paul de*, baron), 182
- Rouen* [Seine-Maritime] — cour impériale, 152
- ROUGEMONT (Édouard de), 90
- ROUSSEAU  
—, 163  
— [M.], serviteur de Charles-Maurice de Talleyrand-Périgord, 134  
— (Gabriel-Edmond de), comte de Saint-Aignan, 168
- ROUSSEL [sous-lieutenant], 108
- ROUVROY (Louis de), duc de Saint-Simon, 241
- ROUX (Charles-Henry), chargé d'affaires de Charles-Maurice de Talleyrand-Périgord, 57, 101
- ROUX DE LABORIE (Antoine-Athanase), homme politique, 91
- ROYER  
— [M. de], 192  
— (Louis), 89
- ROYER-COLLARD  
— (Augustine), *v.* FORGES DE CHATEAUBRUN  
— (Hippolyte), 115  
— (Pierre-*Paul*), juriste et homme politique, 23, 58-61, 249, 259, 268-269, 272, 279
- ROWLANDSON (Thomas), illustrateur et caricaturiste, 74
- Rueil-Malmaison* [Hauts-de-Seine, ch.-l. cant.] — château de Malmaison, 197
- RUOSS-BLAACK (Christiane), 69, 262
- RUSPOLI  
— (Emmanuele), prince de Poggio-Suasa, 157  
— (Mario), 157  
— (Palma), *v.* TALLEYRAND-PERIGORD
- Russie*, 22 — tsar, *v.* ALEXANDRE I<sup>er</sup>
- [duchesse de], *v.* CASTELLANE (Rachel-Élisabeth-Pauline de), GOULD (Anna), MOREL (Marie-Antoinette), RODRIGUEZ DE RIVAS DE CASTILLEJA DE GUZMAN (Silvia), SEILLIERE (Jeanne), TALLEYRAND-PERIGORD (Helen-*Violette de*), BIRON (Dorothee von), BIRON (Pauline von), BIRON (Wilhelmine von)  
— [prince de], *v.* TALLEYRAND-PERIGORD (Charles-Guillaume-Frédéric-*Boson*), TALLEYRAND-PERIGORD (Marie-Pierre-Camille-Louis-*Élie* ou *Hélie de*)  
— [princesse de], *v.* SEILLIERE (Jeanne)
- Saint-Aignan* [parfois Saint-Aignan-sur-Cher, Loir-et-Cher, ch.-l. cant.], 59, 168, 193, 224, 255
- SAINT-AIGNAN  
— [famille], 3  
— [comte de], *v.* ROUSSEAU  
— (Amicie de), épouse Talleyrand-Périgord, 168
- SAINT-AMAND [Mme de], 11
- SAINT-ANDRE [Laurent de ?], 62
- Saint-Brice-sous-Forêt* [Val-d'Oise, cant. Deuil-la-Barre] — château de Saint-Brice, 218
- Saint-Cyran-du-Jambot* [Indre, cant. Buzançais] — château de Chaudenay, 190
- Saint-Cyr-sur-Loire* [Indre-et-Loire, ch.-l. cant.], 50
- Saint-Denis* [Seine-Saint-Denis] — basilique Saint-Denis, 153
- Saint-Denis-de-Gastines* [Mayenne, cant. Ernée] — château de Montflaux, 132, 221
- SAINTE-ALDEGONDE  
— [famille], 156  
— (Adélaïde-Joséphine), *v.* BOURLON DE CHAVANGES  
— (Charles-Camille-Joseph-Balthazard, comte de), 155-156  
— (Marie-*Valentine*-Joséphine de), épouse d'*Alexandre-Edmond de Talleyrand-Périgord*, 155-158
- SAINT-EDME (B.), 97
- SAINTE ÉLISABETH DE THURINGE, 244
- SAINTE MARIE-MARGUERITE ALACOQUE, 89
- Saint-Étienne* [Loire], 143, 271
- Saint-Fiacre*, *v.* *Veuil*
- SAINT-HELENS [M. de], 101
- Saint-Jean-de-Braye* [Loiret, ch.-l. cant.], 212
- Saint-Jean-de-la-Cavalerie (domaine de)*, *v.* *Montblanc*
- SAINT-LEGER (Mary de), épouse Talleyrand-Périgord, comtesse de Périgord, 169
- SAINT-LEON [M.], 62
- Saint-Ouen* [auj. Saint-Ouen-sur-Seine, Seine-Saint-Denis, ch.-l. cant.], 16
- Saint-Patrice*, *v.* *Côteaux-sur-Loire*
- Saint-Pol-de-Léon* [Finistère, ch.-l. cant.], 39
- SAINT-SIMON, *v.* ROUVROY
- Saint-Thierry* [Marne, cant. Bourgogne] — abbaye, 162
- Salento* [Italie, région de Campanie], 263

— S —

- SABER (Christian), 263
- Sagan* [Pologne, voïvodie de Lubusz], 118, 131, 134, 160, 220, 274 — château, 22, 119, 130, 211, 220, 245 — duché, 148, 220 — « vues de Sagan », 72
- SAGAN  
— [duc de], *v.* BIRON (Pierre von), TALLEYRAND-PERIGORD (Charles-Guillaume-Frédéric-*Boson*), Talleyrand-Périgord (Howard de), TALLEYRAND-PERIGORD (Marie-Pierre-Camille-Louis-*Élie* ou *Hélie de*), TALLEYRAND-PERIGORD (Napoléon-Louis de)

- SALES-BAILLOT (*Pierre-François-Marie* de), musicien et compositeur, 62
- Salies-de-Béarn* [Pyrénées-Atlantiques, cant. Orthez et Terres des Gaves et du Sel] — château, 222
- Salles (Les)*, *v. Bourbon-l'Archambault*
- SALMON (Louis-Adolphe), peintre et graveur, 164
- SALVANDY (Narcisse-Achille, comte de), homme politique et écrivain, 62, 115
- SALVERT (François de), président de la Société des amis de la nature et de la chasse dans l'art, 190
- SAMADET [le citoyen], 10
- SAN CARLOS [duc de], *v. CARJAVAL*
- SAND (George), écrivaine, 62, 92, 268
- SANTA-CROCE [princesse], *v. PUBLICOLA*
- SANTERRE (Bambi), 192
- SANZO (Ubaldo), 263
- Saône-et-Loire* [département], 283
- SARRUT (Germain), 97
- Sarthe* [département], 231
- SAUVAGE, valet de chambre de Charles-Maurice de Talleyrand-Périgord, 63
- SAVARY  
— (François), receveur de l'enregistrement à Valençay, 172  
— (Louis-Alphonse-Charles), marquis de Lancosme, 21
- SAVIGNY (Jean-Louis), adjoint au maire de Valençay, 63, 232
- SCHAMBERG, photographe à Sagan, 134, 220
- SCHEFFER (Ary), peintre, 72, 118, 198
- SCHELL (Éric), 87, 263, 273
- SCHINZ (Albert), 89
- SCHOLL  
— (Arthur, baron de), 135  
— (Hélène), *v. HATZFELDT-TRACHENBERG*
- SCHÖNBERG (Auguste-Charlotte von), comtesse Kielsmannsege, 113, 242
- SCHÖRER, peintre, 123
- SEBASTIANI  
— (Fanny), *v. FRANQUETOT DE COIGNY*  
— (*Horace-François-Bastien*), comte de La Porta, militaire, diplomate et homme politique, 63
- SEGAUD (Henri), 263
- SEGUY (Philippe), 95
- SEILLIERE  
— [baron], 188  
— [famille], 139, 143, 221, 230  
— (Anne), épouse Durfört, 146  
— (Camille-Zoé, baronne), 139  
— (Esther-Félicité-Louise), comtesse de Bondy, 139  
— (Florentin-Achille, baron), 139  
— (Jeanne), épouse Talleyrand-Périgord, princesse puis duchesse de Sagan, 139-140, 198, 221  
— (Léon-Aimé-Valentin), compositeur, 187
- Seine* [département disparu], *v. Paris*
- Selles-sur-Cher* [Loir-et-Cher, ch.-l. cant.], 145, 198, 282
- SELLIER (Gérard), 95
- SEMONVILLE *v. HUGUET DE MONTARAN*
- Senlis* [Oise, ch.-l. arr.], 233, 239
- SERBELLONI, ambassadeur de la République cisalpine, 10
- Serbie*, 153
- SERRA (Jean-Charles, comte), diplomate, 63
- SETHE (Paul), 91
- Sèvres* [Hauts-de-Seine, cant. Boulogne-Billancourt] — manufacture royale, 201
- SHARPLES (James), peintre, 70
- SHELBURNE  
— [lady], *v. FLAHAUT DE LA BILLARDERIE*  
— [comte], *v. PETTY-FITZMAURICE*
- SIYES (Emmanuel-Joseph), ecclésiastique et homme politique, 9, 236
- Silésie* [région historique], 274
- SILLERY (J.), 221
- SIMIOT (Philippe), 87
- SIMON DE GRANDCHAMP (Jean-Baptiste), vicaire de Charles-Maurice de Talleyrand-Périgord, 249
- Sion* [Suisse, canton du Valais], 38
- SKAVRONSKAÏA (Ekaterina Pavlovna), épouse du prince Piotr Ivanovitch Bagration, comtesse Bagration, 24
- Soings* [auj. Soings-en-Sologne, Loir-et-Cher, cant. Saint-Aignan], 282 — étang de Soings, 179
- Sologne* [province], 77, 285
- SOREL (Philippe), 94
- SOSNOWSKA (Violetta), 263
- SOULIER (Philippe), universitaire, 181
- STAËL-HOLSTEIN (Anne-Louise-Germaine de), femme de lettres, 64, 239
- STENDHAL (Henri Beyle, dit), écrivain et diplomate, 89, 230
- STEPHANT (Jean-Luc), 36
- STERN (Jean), 26
- STEVENS (Adele), épouse Talleyrand-Périgord, 157
- STEWART (Robert), dit lord Castlereagh, diplomate, 64
- Strasbourg* [Bas-Rhin], 51, 233
- Sublime Porte*, *v. Empire ottoman*
- SUEUR (Jean-Claude), 50, 67
- Suisse*, 65, 67, 201, 284

— T —

TAILLEPIED DE BONDY

- (François-Marie), comte de Bondy, 139
- (comte Pierre-Marie), homme politique, 34

TALLEYRAND

- [baron de], *v.* TALLEYRAND-PERIGORD (Alexandre-Daniel de)
- [baronne de], *v.* TALLEYRAND (Élisabeth-Alix-Sara dite *Charlotte*, dite de)
- [comte de], *v.* TALLEYRAND-PERIGORD (Augustin-Louis dit *Auguste* de), TALLEYRAND-PERIGORD (Charles-Daniel de)
- [comtesse de], *v.* ARGY (Caroline d'), DAMAS D'ANTIGNY (Alexandrine-Marie-Victoire-Éléonore de)
- [duc de], 231, *v. aussi* TALLEYRAND-PERIGORD (Alexandre-Edmond de), TALLEYRAND-PERIGORD (*Archambaud*-Joseph de), TALLEYRAND-PERIGORD (Élie de), TALLEYRAND-PERIGORD (Marie-Pierre-Camille-Louis-Élie ou *Hélie* de), TALLEYRAND-PERIGORD (Napoléon-Louis de)
- [duchesse de], *v.* BIRON (Dorothee von), CASTELLANE (Rachel-Élisabeth-*Pauline* de), GOULD (Anna), MOREL (Marie-*Antoinette*), RODRIGUEZ DE RIVAS DE CASTILLEJA DE GUZMAN (Silvia), SAINTE-ALDEGONDE (Marie-*Valentine*-Joséphine de), ULRICH (Ida)
- [marquis de], *v.* TALLEYRAND-PERIGORD (Daniel-Marie de), TALLEYRAND-PERIGORD (*Alexandre-Edmond* de), TALLEYRAND-PERIGORD (Élie de)
- [marquise de], *v.* CHAMILLART (Marie-Élisabeth)
- [prince de], *v.* TALLEYRAND-PERIGORD (Charles-Maurice)
- [princesse de], 85, *v. aussi* WORLEE (Catherine)
- (Élisabeth-Alix-Sara dite *Charlotte*, dite de), épouse d'Alexandre-Daniel de Talleyrand-Périgord, 51, 65, 164, 245, 268

TALLEYRAND-PERIGORD

- [famille ou maison], 1-3, 80, 92, 107, 133, 136, 148, 150, 166, 186, 190, 192, 198, 205-206, 220-222, 228, 230-231, 239-243, 246-247, 255-256, 259, 273, 277-285
- [branche de Chalais], 3, 167, 222, 263
- [branche de Grignols], 2, 167
- [comtesse], 248
- (Adalbert de), duc de Montmorency, 132, 152, 186
- (Adalbert-Charles de), comte de Périgord, 169
- (Alexandre-Angélique de), archevêque de Reims puis de Paris, cardinal, 18, 162, 168, 172
- (*Alexandre*-Daniel de), baron de Talleyrand, 65, 75, 164
- (*Alexandre*-Edmond de), marquis de Talleyrand, 2<sup>e</sup> duc de Dino, militaire, 66, 113, 128, 140, 155-158

- (Alexandre-*Edmond* de), comte de Périgord, 1<sup>er</sup> duc de Dino puis duc de Talleyrand, militaire, 34, 52, 66, 101, 108, 155, 159, 173
- (Alexandrine-Marie-Victoire-Éléonore de), *v.* DAMAS D'ANTIGNY
- (Alix de), *v.* MONTMORENCY-FOSSEUX
- (*Alix*-Marie-Charlotte de), princesse d'Arenberg, épouse Alcantara-Charles, 168
- (Amicie de), *v.* SAINT-AIGNAN
- (*Anatole*-Marie-Jacques de), 64
- (Anna de), *v.* GOULD
- (Anne de), *v.* ROHAN-CHABOT
- (Anne-Louise-*Alix* de), *v.* MONTMORENCY-FOSSEUX
- (Antoinette), *v.* MOREL
- (Archambaud de), 5<sup>e</sup> duc de Dino, 158
- (*Archambaud*-Joseph de), comte de Périgord, frère cadet de Charles-Maurice de Talleyrand-Périgord, 65, 105, 201, 221
- (Augustin-Louis dit *Auguste* de), comte de Talleyrand, diplomate, 64-65, 72, 163
- (Augustin-Marie-*Élie*-Charles de), comte puis duc de Périgord, prince de Chalais, 168
- (Augustin-René-Adalbert-*Paul* de), comte de Périgord, 168
- (Boson de), frère cadet de Charles-Maurice de Talleyrand-Périgord, 65, 105, 161, 268
- (Boson de), prince puis duc de Sagan, *v.* TALLEYRAND-PERIGORD (Charles-Guillaume-Frédéric-*Boson*)
- (Boson de), 2<sup>e</sup> duc de Valençay, *v.* TALLEYRAND-PERIGORD (Paul-Marie-Archambaud-*Boson*)
- (Carmen de), *v.* AGUADO Y MACDONELL
- (*Caroline*-Jeanne de), *v.* ARGY
- (*Catherine*-Noël de), *v.* WORLEE
- (*Cécile*-Charlotte-Marie de), princesse de Chalais, épouse Galard de Béarn, 168, 263
- (Charles-Angélique de), diplomate, 159, 164
- (Charles-Daniel de), comte de Talleyrand, 4, 161, 209
- (Charles-Guillaume-Frédéric-*Boson* de), prince puis duc de Sagan, 137-138, 140, 232
- (Charles-Maurice de), évêque d'Autun puis diplomate, ministre, maire de Valençay, conseiller général de l'Indre, prince de Bénévent puis prince de Talleyrand, 3-101 (*passim*), 106, 110-116, 122, 124, 137, 161, 164, 166-167, 171, 173, 176-177, 179, 193, 195, 197-201, 206, 209, 215, 218-219, 226, 228-233, 236, 238-242, 244-248, 252, 254-256, 258-259, 261-264, 266-269, 272-273, 277, 279, 284
- (Charles-*Maurice* de), duc de Dino, 157
- (Charlotte de), *v.* PUSIGNAN
- (Charlotte-Rosalie de), *v.* POYANNA DE BAYLENS
- (Daniel-Marie de), marquis de Talleyrand, 4, 162, 165-167
- (Dorothee de), duchesse de Dino, *v.* BIRON Dorothee von)
- (Dorothee, dite Dolly, de), épouse Fürstenberg puis Castellane, 136, 154, 160, 198
- (Edmond), *v.* TALLEYRAND-PERIGORD (Alexandre-*Edmond*)

- (Élie), *v.* TALLEYRAND-PERIGORD (Augustin-Marie-Élie-Charles de)
- (Élie ou Hélié de), duc de Talleyrand, de Dino et de Sagan, *v.* TALLEYRAND-PERIGORD (Marie-Pierre-Camille-Louis-Élie ou Hélié de)
- (Élie ou Hélié de), marquis puis duc de Talleyrand, duc de Dino, 147-148
- (Élie-Charles de), comte puis duc de Périgord, prince de Chalais, 168
- (Élie-Roger-Louis de), prince de Chalais, 168, 198, 222
- (Élisabeth-Alix-Sara dite *Charlotte* de), *v.* TALLEYRAND
- (*Emma*-Virginie-Marie de), épouse Choiseul-Daillecourt, 168
- (Ernest de), 164
- (Félicie de), marquise de Villahermosa, épouse Gonzales de Andía, 158
- (Françoise de), *v.* ROCHECHOUART-MORTEMART
- (Françoise-Xavière-Mélanie-Honorine de), épouse de Just de Noailles, 54, 107
- (Gabriel-Marie de), comte de Périgord, 167-169
- (Georgine d'), duchesse d'Esclignac, 39, 161
- (Helen de), *v.* MORTON
- (Helen-*Violette* de), épouse Pourtalès puis Palewski, 70, 130, 138, 140-141, 148, 261
- (Hélié de), cardinal, 3
- (Howard de), 140
- (Ida de), épouse d'Alexandre-*Edmond* de Talleyrand-Périgord, duchesse de Dino, *v.* ULRICH
- (Ida de), épouse de Louis de Talleyrand-Périgord, comtesse de Périgord, duchesse de Montmorency *v.* LEFAIVRE
- (Jean-Charles de), prince de Chalais, 4, 166-167, 244
- (*Jean*-Gustave de), *v.* MOREL
- (Jeanne de), princesse puis duchesse de Sagan, *v.* SEILLIERE
- (L.), 277
- (Louis de), militaire, 26, 30, 106
- (Louis de), comte de Périgord, duc de Montmorency, 138, 143, 153, 186-187
- (Louise de), *v.* MONTIGNY
- (Louis-Marie de), 64, 163-164
- (Louis-Marie de), fils d'Auguste de Talleyrand-Périgord, 163
- (Marguerite de), *v.* TALLEYRAND-PERIGORD (Marie-Louise-*Marguerite* de)
- (Marie de), *v.* GONTAUT-BIRON
- (Marie-*Antoinette* de), *v.* MOREL
- (Marie-Élisabeth de), *v.* CHAMILLART
- (Marie-Élisabeth-Jacques de), comtesse de Chabannes, 165
- (Marie-Guyonne de), *v.* THEOBON DE ROCHEFORT
- (Marie-Jeanne de), duchesse de Mailly, 170
- (Marie-Louise ou Suzanne de), *v.* LE PELLETIER DE MORTEFONTAINE
- (Marie-Louise-*Marguerite* de), princesse de Ligne, 163
- (Marie-Marguerite de), épouse de Gabriel-Marie de Talleyrand-Périgord, 167-169
- (Marie-Marguerite de), épouse Brotty d'Antioche, comtesse d'Antioche, 164
- (Marie-Pierre-Camille-Louis-Élie ou Hélié de), prince de Sagan, puis duc de Talleyrand, de Dino et de Sagan, 140, 143, 160, 221, 243
- (Marie-*Valentine*-Joséphine de), *v.* SAINTE-ALDEGONDE
- (Mary de), *v.* SAINT-LEGER
- (Maurice de), *v.* TALLEYRAND-PERIGORD (Charles-*Maurice* de), duc de Dino
- (Mélanie), *v.* TALLEYRAND-PERIGORD (Françoise-Xavière-*Mélanie*-Honorine de)
- (Napoléon-Louis de), 1<sup>er</sup> duc de Valençay, duc de Sagan, 29, 52, 54, 64, 66, 69, 75, 127-132, 134, 154, 174, 186-187, 197, 220, 268, 279
- (Palma de), épouse Ruspoli, 157
- (Paul-Marie-Archambaud-*Boson* de), comte de Périgord, 2<sup>e</sup> duc de Valençay, 3, 142-151, 174-175, 181, 185-186, 188-189, 192, 198, 215-216, 223, 261, 264, 271
- (Pauline de), marquise de Castellane, épouse d'Henri-Charles-Louis-Boniface de Castellane, 111, 159-160, 198, 219
- (Pauline de), épouse de Napoléon-Louis de Talleyrand-Périgord, *v.* CASTELLANE (Rachel-Élisabeth-*Pauline* de)
- (Rachel-Élisabeth-*Pauline* de), *v.* CASTELLANE
- (*Silvia*-Victoria de), *v.* RODRIGUEZ DE RIVAS DE CASTILLEJA DE GUZMAN
- (Stéphanie-Marie-Agnès-Alexandrine de), *v.* POMEREU
- (Valentine de), épouse Etchegoyen, 127, 132
- (Valentine de), *v.* SAINTE-ALDEGONDE (Marie-*Valentine*-Joséphine de)
- (Vera), épouse de Charles-Angélique de Talleyrand-Périgord, *v.* BERNARDARSKY
- (Victorine de), *v.* BEAUVILLIERS
- (Violette de), *v.* TALLEYRAND-PERIGORD (Helen-*Violette* de)
- TALON (Zoé), comtesse de Cayla, 115
- Tannenfeld* (château de), *v.* Löbichau
- TAROT
  - [Mme], 263
  - (Maxime), concierge du château de Valençay, 143, 148, 185, 263
- TASCHER DE LA PAGERIE (Marie-Josèphe-Rose), *v.* JOSEPHINE
- TERNAUX [M.], avocat général, 127
- Terre sainte*, 3
- TERRY (Nathalie), épouse de Stanislas de Castellane, 160
- THABAUD-LINETIERE (Jean), homme politique, 66
- THEOBON DE ROCHEFORT (Marie-Guyonne), épouse Talleyrand-Périgord, 167
- THIBAUD, conservateur de la bibliothèque municipale de Châteauroux, 239
- THIBAUT (Joseph), 264
- THIERRY (*Amédée*-Simon-Dominique-Thierry), journaliste et historien, 115
- THIERS (Adolphe), historien et homme politique, 66, 85, 116

THOMAS [M.], régisseur du château de Valençay, 172  
*Thonon-les-Bains* [Haute-Savoie, ch.-l. arr.], 200  
 THOREAU  
   — (Jacques), 264  
   — (Julien), ouvrier de Valençay, 56  
 TILLIERE [Mlle de], 192  
*Tilsit* [auj. Sovetsk, Russie, région de Kaliningrad] — paix de, 85  
 TIROLLOY (Caroline), épouse Tollay, gouvénante des enfants de la duchesse de Dino, 116  
 TIRONNEAU (Gustave), 214  
 TISSIER, épicier à Valençay, 185  
 TISSOT-DEMIDOFF (Alexandre), 264  
 TIZON (Anne-Cécile), directrice des Archives départementales de Loir-et-Cher, 239  
 TOCQUEVILLE (Alexis de), *v.* CLEREL  
 TOLLAY (Caroline), *v.* TIROLLOY  
 TOSCANE [grande-duchesse de], *v.* BONAPARTE (Élisa)  
*Toulon* [Var], 239  
*Touraine* [province], 190, 193, 212  
*Tour-du-Breuil* (La), *v.* *Veuil*  
 TOURGUENIEFF (Alexandre de, comte), 116, 121  
 TOURNON-SIMANE (Claude Philippe, comte de), militaire, 67  
*Tours* [Indre-et-Loire], 53, 67, 137, 199, 234, 264, 279 — musée des Beaux-Arts, 239  
 TOUSTAIN (Marie-Tobie-Christian de, vicomte), 129  
 TROUVE (Raymond), notaire à Valençay, 146  
*Troyes* [Aube], 129  
 TULARD (Jean), historien, 84, 94-96  
*Turin* [Italie, région du Piémont], 34 — Archivio di Stato, 239  
 TVEDE (Mogens), peintre et architecte, 181, 185  
 TYSZKIEWICZ [comtesse dite princesse], *v.* PONIATOWSKA

— U —

ULRICH (Ida), épouse MacDonnell puis Talleyrand-Périgord, duchesse de Dino, 126  
 URVOY (J.-M.), 197

— V —

VAILLANT DE GUELIS (Élizabeth), épouse Morel, 151  
*Valençay* [Indre, ch.-l. cant.], 3, 21, 24, 28-29, 37, 43, 48, 50, 52, 56, 67, 75, 77, 117, 120, 146, 148, 152, 172, 176, 179, 184-186, 193, 211-217, 228, 232, 236, 239-241, 249, 260-262, 273, 278, 285 — adjoint au maire, *v.* SAVIGNY — administrateur de la terre, *v.* ARCHAMBAULT, BOURGEOIS, DUPERTUYS (Antoine-Michel), GOULET — *Barreaux* (Les), 203 — *Bas-Bourg* (Le), 203 — *Baudets de Gâtine* (Les), 203 — *Bernin* (Le), 203 — *Chantemerle*, 176 — château et domaine, 3-4, 21, 24, 27-29, 32-33, 37-39, 42-44, 46, 50, 52, 56-59, 63, 66-67, 69-70, 78, 80, 83, 88, 92, 93, 103, 105, 108-109, 111-112, 121, 123, 128-129, 142-146, 148, 150-153, 162, 166, 171-212 (*passim*), 217-220, 226, 228-229, 232, 234, 237-242, 245-246, 248, 254-255, 257-260, 263-266, 268, 270-271, 273, 279 — cimetière, 203 — collège Alain-Fournier, 216 — comtesse, *v.* REMOND (Angélique-Françoise de) — gestionnaire du château, *v.* BARBERET-GIRARDIN (Éric), BONNEAU (François), GATINEL (Serge) — *Cour aux Hugnets* (La), 203 — curé, *v.* FARCET, MARTINAT — dame de, *v.* AMELOT (Marie-Philiberte), HAPPLAINCOURT (Sarah d<sup>e</sup>) — directeur des Postes, 21 — duc de, *v.* TALLEYRAND-PERIGORD (Napoléon-Louis de), TALLEYRAND-PERIGORD (Paul-Marie-Archambaud-Boson de) — duchesse, *v.* CASTELLANE (Rachel-Élizabeth-Pauline de), MONTMORENCY-FOSSEUX (Anne-Louise-Alix), MORTON (Helen), RODRIGUEZ DE RIVAS DE CASTILLEJA DE GUZMAN (*Silvia*-Victoria) — école communale, 215 — église paroissiale, 67, 131, 154, 189, 203, 215 — filature, 178, 206 — *Fouineaux* (Les), 195 — gare, 214 — *Garenne* (pavillon de la), 176-177, 203, 206, 223, 234, 236, 256, 264 — gendarmerie, 21, 29, 176, 215 — halle, 215 — hôpital, 203 — hôtel d'Espagne, 70, 78, 81, 181, 216 — juge de paix, 24 — *Limouzinières* (Les), 203 — maire, mairie, 19, 24, 181, 186, 195, 203, 238 *v. aussi* BARBIER, BELANGER (Prosper), BOULLET, BOYER (Antoine), DOUCET, HYMANS, RENARD, TALLEYRAND-PERIGORD (Charles-Maurice de) — maison de Charité et chapelle Saint-Maurice, 75, 77, 146, 177, 185, 199, 201, 206, 226, 260, 273, 279 — maison d'éducation, 100 — manufacture, *v.* filature — marquis, *v.* ESTAMPES (Henri-Hubert d<sup>e</sup>) — mémorial des Special operation executive (SOE), 217 — *Méray*, 176, 203 — moulin à tan, 171 — monument aux morts, 215 — *Muzzeaux*, 203 — percepteur, *v.* HELOUIS — poste, 37 — seigneur, *v.* ESTAMPES (Dominique d<sup>e</sup>), ESTAMPES (Jacques d<sup>e</sup>), LEGENDRE DE VILLEMORIEN (Philippe-Charles),



- LEGENDRE DE LUÇAY (Jean-Baptiste-Charles) — statue de Talleyrand, 215, 255
- VALENÇAY  
— [duc de], *v.* TALLEYRAND-PERIGORD (Napoléon-Louis de), TALLEYRAND-PERIGORD (Paul-Marie-Archambaud-Boson de)  
— [duchesse de], *v.* CASTELLANE (Rachel-Élisabeth-Pauline de), MONTMORENCY-FOSSEUX (Anne-Louise-Alix), MOREL (Marie-Antoinette), RODRIGUEZ DE RIVAS DE CASTILLEJA DE GUZMAN (Silvia)  
— (Jean de), *v.* MOREL (Jean)
- VALERY (Maurice), fabricant de trompes de chasse à Paris, 187
- Val-Fouzon* [Indre, cant. Valençay] — moulin de Parigny, 255 — *Varennes (terre de)*, 176
- Valfréjus*, *v.* *Modane*
- VALLET (Élisabeth), épouse d'Antoine-Michel Dupertuis, 37
- VALLET DE VILLENEUVE (Léonce-Henry), préfet de l'Indre, 68
- Valloire-sur-Cisse* [Loir-et-Cher, cant. Onzain] — *Chouzy-sur-Cisse* [ancienne commune], 155
- VALYNSEELE (Joseph), 136
- VAN BAARLE (le docteur Hubert), 220, 264
- VAN DER GOES VAN DIRXLAND (Martin), homme politique néerlandais, 101-102
- VAN DER KEMP  
— (Gérald), conservateur, chef du dépôt d'œuvres d'art de Valençay, 181-184, 249  
— (Marie), 181
- VAN GUY [M.], 264
- VAN KLIMA (Stanislas), 38, 265
- VAN MIEREVELT (Michiel), peintre, 139
- Varennes (terre de)*, *v.* *Val-Fouzon*
- Varsovie* [Pologne], 192
- VASSAL (Elizabeth), épouse d'Henry Vassal-Fox, 44
- VASSAL-FOX (Henry), 3<sup>e</sup> baron Holland, homme politique, 44
- Vatan* [Indre, cant. Levroux], 203
- Vatican*, 239
- Vaucluse* [département] — préfet, *v.* TALLEYRAND-PERIGORD (Alexandre-Daniel de)
- VAUDEMONT  
— [princesse de], *v.* MONTMORENCY-LOGNY  
— [prince de], *v.* LORRAINE
- VAUDOU (François), éditeur, 241
- VAUTEL (Clément), 89
- VAUTHIER (Gabriel), 179
- Vendôme* [Loir-et-Cher, ch.-l. arr.], 226, 231
- VERGENNES, *v.* GRAVIER DE VERGENNES
- VERGNE (Michel), valet de chambre de Boson de Talleyrand-Périgord, 2<sup>e</sup> duc de Valençay, 146
- VERHUELL (Charles-Henri), militaire, amiral, 101-102
- VERNY (Aussourd), 143
- Versailles* [Yvelines], 181, 183, 273 — musée Lambinet, 239
- Vervins* [Aisne, ch.-l. arr.], 15
- VESNITCH (Milenko R.), 153
- VESTIER  
— (Antoine), peintre, 67  
— (Phidias), architecte, 66-67, 279
- Veuil* [Indre, cant. Valençay], 176, 280 — château et terre, 3, 173-174 — *La Tour-du-Brenil*, 176 — moulin de Ray, 171 — *Saint-Fiacre*, 177
- VIAL (Honoré, général), militaire et diplomate, 67
- VIANA [prince de], *v.* GALARD DE BERNARD (Laure-Henri-Gaston de)
- VIBERT (Anne), universitaire, 266
- VIBRAYE  
— [marquis de], 266  
— [marquise de], 266
- VICENCE [duc de], *v.* CAULAINCOURT (Armand de)
- Vicq-sur-Nabon* [Indre, cant. Valençay], 151, 236
- VICTOR [maréchal], *v.* PERRIN
- Vienne* [Autriche], 11, 51, 90 — congrès de 1814-1815, 16, 33-34, 46, 71, 81, 233, 271
- VIGEE-LEBRUN (Élisabeth), peintre, 64, 103, 198
- VIGNER (Joël), 266
- VIGUIER  
— [Mme], 189  
— (Henry), propriétaire du château de Bouges, 189
- VILLAHERMOSA [marquise de], *v.* TALLEYRAND-PERIGORD (Félicie de)
- Villandry* [Indre-et-Loire, cant. Ballan-Miré] — château, 44
- VILLEDIEU (Paul), 77
- VILLELE (Joseph de, comte), homme politique, 68
- VILLENEUVE  
— [baron de], *v.* VALLET DE VILLENEUVE  
— (Gérard de), 40
- Villentrois-Faverolles-en-Berry* [Indre, cant. Valençay] — *Faverolles [ancienne commune]*, 203 — *Villentrois [ancienne commune]*, 29
- VINCENT (Charles, baron de), diplomate, 51
- VITON DE SAINT-ALLAIS (Nicolas), généalogiste et héraldiste, 2
- VITROLLES [baron de], *v.* ARNAULD (Eugène-François d')
- VIVENT (Jacques), 87
- VON WOLFF-METTERNICH ZUR GRACHT (Franz), historien de l'art, 149
- VOS (Cornelis de), peintre, 139

— W —

WALLBAUM (Hubert), 266  
 WARESQUIEL (Emmanuel de), historien, 25, 57, 79, 81, 95, 266  
 WASHINGTON (George), 1<sup>er</sup> président des États-Unis, 89  
 WASSON (Jacques de), 188  
*Weimar* [Allemagne, Land de Thuringe], 13  
 WELLESLEY (Arthur), duc de Wellington, militaire et homme d'État britannique, 64  
 WELLINGTON, *v.* WELLESLEY  
 WELSCHINGER (Henri), 86  
 WERTHEIMER (Germaine), 158  
 WESTMORLAND [lady], 116  
 WIELAND (Christoph-Martin), écrivain, 53  
 WILSON (Woodrow), président des États-Unis, 89  
 WINTHERINGTON (Pearl), alias « Pauline », épouse Cornioley, membre des SOE, 181, 217  
 WOLD (Otto), 46  
 WOLFENSTEIN [comte], 68  
*Wolfsgarten* (château de), *v.* Langen

WORLEE (*Catherine*-Noël), princesse de Bénévent puis princesse de Talleyrand, épouse de Charles-Maurice de Talleyrand-Périgord, 5, 45, 49, 56, 65, 93, 95, 99-104, 164, 177, 198, 239, 244-245, 248, 258

— Y —

*Yonne* [département], 283  
*Yvelines* [département], 283

— Z —

ZAHANSKA (Kateřina), 125  
 ZAWADSKI [M.], compositeur, 155  
 ZULME (Julie), épouse Bertulus, fille naturelle de la duchesse de Dino, 122

# Table des matières

<b>INTRODUCTION</b> .....	<b>3</b>
André Beau, entre Valençay et Talleyrand .....	3
Le fonds Beau.....	9
<b>ORIENTATION BIBLIOGRAPHIQUE</b> .....	<b>14</b>
<b>SOURCES COMPLEMENTAIRES</b> .....	<b>16</b>
<b>PLAN DE CLASSEMENT</b> .....	<b>19</b>
<b>NORMES ET CONVENTIONS</b> .....	<b>21</b>
<b>CORPS DU REPERTOIRE</b> .....	<b>22</b>
<b>Famille de Talleyrand-Périgord</b> .....	<b>22</b>
Généralités .....	22
Ascendants de Charles-Maurice de Talleyrand-Périgord.....	23
Charles-Maurice de Talleyrand-Périgord.....	24
Papiers de famille et papiers personnels .....	24
Fonctions officielles, charges et dignités .....	25
Fonctions d'envergure nationale .....	25
Fonctions d'envergure locale.....	32
Titres honorifiques .....	32
Surveillance par les autorités .....	32
Relations, employés et contemporains.....	33
Iconographie.....	73
Décès et succession .....	75
Postérité.....	77
Dossiers thématiques constitués par André Beau.....	78
Bibliographie et presse.....	79
Bibliographie .....	79
Monographies .....	80
Articles, journaux et revues .....	81
Autres écrits.....	88
Catherine Worlée.....	88
Branche d'Archambaud de Talleyrand-Périgord .....	92
Archambaud de Talleyrand-Périgord .....	92
Louis de Talleyrand-Périgord .....	92
Mélanie de Talleyrand-Périgord .....	92
Branche d'Edmond de Talleyrand-Périgord .....	93
Edmond de Talleyrand-Périgord.....	93
Dorothee von Biron, duchesse de Dino .....	94
Ida Ulrich.....	104
Branche de Napoléon-Louis de Talleyrand-Périgord .....	104
Napoléon-Louis de Talleyrand-Périgord .....	104
Alix de Montmorency-Fosseux.....	107
Pauline de Castellane.....	107

## TABLE DES MATIERES

Branche de Valentine de Talleyrand-Périgord .....	109
Branche de Boson de Talleyrand-Périgord .....	109
Boson de Talleyrand-Périgord .....	109
Jeanne Seillière .....	110
Branche d'Élie de Talleyrand-Périgord .....	111
Boson de Talleyrand-Périgord, famille et héritiers .....	112
Boson de Talleyrand-Périgord .....	112
Épouses et héritier de Boson de Talleyrand-Périgord .....	118
Branche d'Adalbert de Talleyrand-Périgord .....	121
Dorothée dite Dolly de Talleyrand-Périgord .....	122
Branche d'Alexandre de Talleyrand-Périgord (1813-1894) .....	123
Branche de Pauline de Talleyrand-Périgord .....	125
Branche de Boson de Talleyrand-Périgord .....	127
Autres représentants de la branche de Grignols .....	127
Branche des princes de Chalais .....	130
<b>Possessions foncières de la famille de Talleyrand-Périgord .....</b>	<b>133</b>
Valençay .....	133
Histoire générale du château et du domaine .....	133
Valençay avant 1803 .....	134
Valençay de 1803 à 1979 .....	135
Propriété du château et du domaine .....	135
Dossiers thématiques .....	137
Valençay de 1979 à 2013 .....	151
Iconographie .....	155
Postérité .....	161
Recherches sur l'histoire de la ville de Valençay .....	162
Autres propriétés .....	166
<b>André Beau .....</b>	<b>170</b>
Papiers personnels .....	170
Activités professionnelles .....	172
Activité de collectionneur .....	172
Association des Amis de Talleyrand .....	176
Relations avec des organismes et des particuliers .....	178
Institutions publiques .....	178
Organismes privés .....	181
Particuliers .....	183
Activité de recherche .....	199
Collaboration à des expositions .....	200
Participation à des voyages et manifestations .....	201
Documentation .....	203
<b>INDEX DES NOMS DE PERSONNES ET DE LIEUX .....</b>	<b>208</b>
<b>TABLE DES MATIERES .....</b>	<b>239</b>